Giovedì 24 Giugno 1982

STAMPA SERA

QUOTIDIANO D'INFORMAZIONI - TORINO, VIA MARENCO 32 - TEL. (011) 65.681 - CODICE DI AVVIAM. POSTALE 10126 - SPEDIZIONE IN ABBON. POSTALE (GRUPPO 1/70) - LIRE 400 (ARRETRATI IL DOPPIO)

Informacase ti dice tutto sulle case.
È una iniziativa Edilcase, organizzazione immobiliare.

INFORMACASE
INFORMACASE

EDILCASE
Corso Matteotti, 47 Torino
Tel. 54.81.54

ASTI

Giunta quasi fatta con sindaco liberale

● Dopo sette anni di amministrazione di sinistra, questa notte un accordo per risolvere la crisi al Comune di Asti: giunta dei partiti laici con dc e sindaco pli

GIOVEDI' 24 GIUGNO - ANNO 114 - NUMERO 152

C'E' UNA PROVA E DICE DELITTO!

Escoriazioni sulle ginocchia dell'impiccato - Arrestato Vittor che favorì la fuga

■ **Roberto Calvi** sarebbe stato ucciso. La clamorosa svolta nelle indagini si basa su un elemento certo, sul quale per il momento il magistrato inglese mantiene ufficialmente il silenzio. La prova che esclude il suicidio è in alcune escoriazioni riscontrate sulle ginocchia del finanziere trovato impiccato ad una impalcatura sotto un ponte del Tamigi. Uno dei periti medico-legali è convinto che quelle escoriazioni sono state causate dagli eventuali assassini mentre trascinavano il corpo di Calvi per appenderlo a quell'impalcatura.

Il *coroner* ha deciso ulteriori e più approfonditi esami necroscopici, per raggiungere la certezza di questa ipotesi. E per questo ieri non ha autorizzato la consegna della salma ai familiari.

A Trieste è stato arrestato Silvano Vittor, il contrabbandiere che accompagnò Calvi nella sua fuga in Austria.

Giallo-Calvi

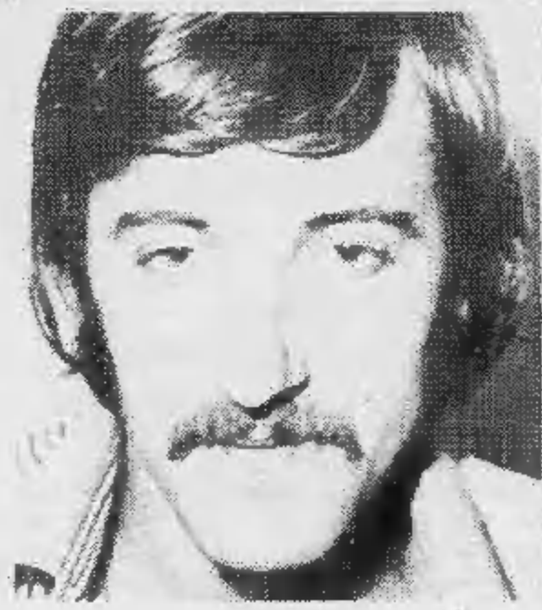

SILVANO VITTOR, IL CONTRABBANDIERE ARRESTATO

COL BATTICUORE L'ITALIA-CALCIO

Ce l'abbiamo fatta: entriamo nel girone del Brasile e dell'Argentina

● Col fiato sospeso fino all'ultimo, la squadra azzurra è riuscita a superare il primo turno ai campionati mondiali di Spagna. La partita di ieri sera col calcisticamente neonato Camerun, non ha certamente fornito indicazioni confortanti, comunque tocca all'Italia passare alla seconda fase perché, a parità di punti, ha segnato un gol in più degli africani. Non c'é di che essere orgogliosi.

Adesso si va a Barcellona per partecipare a un girone che comprende Argentina e Brasile, le due squadre che fino a questo momento hanno dato la sensazione di essere veramente un gradino (e il Brasile, forse, addirittura qualche cosa di più) al di sopra delle altre. Potrebbe comunque essere una positiva verifica: se i nostri giocatori valgono hanno l'occasione per dimostrarlo.

Grazie, Camerun

SCIOPERO GENERALE DOMANI OTTO ORE

● TUTTA L'ITALIA si ferma domani otto ore per lo sciopero generale. Treni speciali porteranno a Roma almeno 300 mila lavoratori che daranno vita, in Piazza del Popolo, a un'imponente manifestazione. I settori direttamente interessati alla fermata sono: Industria, Agricoltura, Commercio, Credito, Turismo e Pubblico impiego. Obiettivo: il raggiungimento dei contratti e la protesta contro la disdetta della scala mobile.

Non dovrebbero esserci pesanti disagi per chi viaggia in treno. I convogli, al di fuori del Lazio, si fermeranno soltanto due ore, dalle dieci a mezzogiorno. Identica la durata dell'agitazione anche per tram, autobus, metropolitane, servizi lacuali e lagunari.

Fra le dieci e mezzogiorno saranno interrotti anche i decolli degli aerei e le partenze dei traghetti per le isole (tutti gli altri servizi marittimi invece rimarranno bloccati per tutte le otto ore dello sciopero generale). Chi si serve dell'aereo, comunque, non può farsi troppe illusioni perché alle due ore di sciopero generale si aggiungerà la paralisi quasi totale dello scalo di Fiumicino e di quello di Ciampino, provocata da un'agitazione di categoria del personale di terra.

Anche gli automobilisti avranno le loro difficoltà: lungo le strade e le autostrade è prevedibile la chiusura per almeno otto ore di numerose grandi stazioni di servizio.

Erano tredici anni che la Federazione Cgil, Cisl, Uil non proclamava uno sciopero generale come quello di domani, che interesserà 14 milioni di lavoratori.

■ A PAGINA 8

Prezzi e disoccupazione

STAMPA SERA | IVECO

REGALANO 500 BIGLIETTI PER I
ROLLING STONES
A TORINO

Cognome
Nome
Indirizzo
Località
Telefono

IVECO
A WORLD
OF TRANSPORT

COMPILARE, RITAGLIARE E SPEDIRE A STAMPA SERA - PROMOZIONE E SVILUPPO - VIA MARENCO 32 10126 TORINO

Autorizzazione n. 4/234620 del 22-6-1982

REGOLAMENTO

1) L'Editrice La Stampa S.p.A. indice, dal 23 giugno all'8 luglio, tramite il proprio quotidiano Stampa Sera, un concorso fra tutti i lettori, legato ai concerti dei Rolling Stones.

2) Fino a giovedì 8 luglio, Stampa Sera pubblicherà ogni giorno un tagliando che i lettori dovranno compilare con i loro dati anagrafici ed inviare a STAMPA SERA - PROMOZIONE E SVILUPPO - VIA MARENCO 32 - 10126 TORINO oppure imbucare in appositi contenitori collocati presso il Salone LA STAMPA di VIA ROMA 80 a TORINO.

3) Fra tutti i tagliandi che man mano perverranno, nei giorni 30 giugno e 3-5-7-8 luglio saranno estratti a sorte ogni volta 100 biglietti per i concerti dei Rolling Stones in programma a Torino domenica 11 e lunedì 12 luglio. I tagliandi che via via saranno estratti saranno esclusi dalle successive estrazioni. Al termine del concorso, fra tutti i tagliandi pervenuti, con esclusione di quelli già estratti, **saranno sorteggiati due ciclomotori Gilera GSA.**

4) I vincitori potranno ritirare i biglietti estratti presso il Salone LA STAMPA di VIA ROMA 80 a TORINO fino alle ore 12 di domenica 11 luglio.

5) Sono esclusi dal concorso i tagliandi ricavati dalle copie omaggio e i fac-simile, così come si intendono esclusi dalla partecipazione i dipendenti dell'Editrice La Stampa ed i loro familiari.

6) L'Editrice LA STAMPA dichiara di rinunciare alla rivalsa della ritenuta d'imposta nei confronti dei vincitori.

7) I vincitori saranno informati tramite la pubblicazione dei loro nomi su STAMPA SERA o a mezzo telefono.

PERTINI A MONDOVI' ACCOLTO STAMANE DA MILLE MAGISTRATI

Il Presidente della Repubblica apre i lavori del Congresso nazionale dei giudici - Visita lampo di una mattinata

MONDOVI' — Consueto bagno di folla per il presidente della Repubblica Sandro Pertini a Mondovì, venuto ad inaugurare il 17° Congresso nazionale dei magistrati. Una sola mattinata, ma folta di impegni per il capo dello Stato, accolto dai quasi mille magistrati che prendono parte all'assise, dalla folta schiera degli inviati e dalla grande folla che si assiepava attorno all'edificio del «Christ» dove per quattro giorni si dibattono i problemi dell'amministrazione della giustizia e quelli particolari dei giudici.

Sandro Pertini è atterrato stamane all'aeroporto di Caselle con un aereo dell'aeronautica militare decollato da Pisa. Ieri Pertini era a Firenze per l'apertura della mostra delle opere d'arte del Rinascimento restaurate e aveva poi trascorso la notte nella tenuta presidenziale di San Rossore dove rientrerà nel pomeriggio per un breve periodo di riposo.

Dopo la visita ormai lontana di Luigi Einaudi, Sandro Pertini è il secondo presidente della Repubblica a visitare sia pure fugacemente Mondovì. La città è imbandierata anche se il Congresso nazionale dei magistrati italiani si svolge in un locale all'estrema periferia, sul raccordo autostradale, e ancora non si sa se Pertini vorrà o potrà partecipare al ricevimento che l'amministrazione comunale ha organizzato nei giardini del Belvedere.

«Mondovì è orgogliosa di abbracciare con tutto il suo affetto il capo dello Stato» ha detto ieri sera il sindaco Giacomo Lissignoli che ancora stamane non sapeva con precisione dove avrebbe potuto porgere il saluto ufficiale della città decorata di una medaglia al valore partigiano. Quella di Pertini non è infatti la visita del presidente della Repubblica a Mondovì, in quanto l'occasione del rapido viaggio è appunto l'inaugurazione del Congresso magistrati nella sua veste di presidente del Consiglio superiore della magistratura.

Una cerimonia semplice, è stata comunque confermata: la consegna di medaglie ricordo ai familiari di cinque innocenti vittime del terrorismo: Carlo Casalegno, vicedirettore de «La Stampa», l'ufficiale giudiziario Mandrioli, il giornalista Walter Tobagi, l'avv. Croce e l'ing. Tagliercio. A ricevere il presidente Pertini all'arrivo nel salone del «Christ» c'erano le più alte cariche della magistratura italiana, i ministri Darida e Rognoni, i rappresentanti della Camera e del Senato, deputati e senatori della provincia, delegazioni dei partiti dell'arco costituzionale, il presidente della Regione Enzo Enrietti e tante altre autorità.

Se il protocollo verrà rispettato, Sandro Pertini dovrebbe lasciare Mondovì prima di mezzogiorno. Nel pomeriggio cominceranno quindi i lavori del Congresso con il saluto del presidente del tribunale di Mondovì, Ettore Della Terza, ai cui sforzi si deve se la cittadina è stata prescelta a ospitare l'iportante assise, e dell'avv. Aldo Casalinuovo, presidente dell'Ordine nazionale forense.

Le prime relazioni saranno lette dai giudici Giovanni Casadei Monti, Giovanni Palombarini e Enrico Ferri sul tema di grande attualità: «Magistratura e potere». Per i familiari dei congressisti, oltre seicento persone, il comitato organizzatore ha predisposto per il pomeriggio un viaggio in pullman al castello ex reale di Valcasotto.

Domani e sabato i lavori congressuali saranno impegnati dal dibattito che sarà concluso domenica mattina dal giudice costituzionale Giovanni Conso domenica mattina. Domenica pomeriggio i magistrati e i loro familiari si trasferiranno a Cuneo per una visita alla città.

Gianni De Matteis

Asti — L'Assessorato ai Servizi Sociali del Comune informa che sono aperte le iscrizioni agli asili nido comunali. Il servizio riguarda i bambini in età da 2 mesi a 3 anni.

Legnocasa

Porte interne - finestre
porte a soffietto -
portoncini blindati -
rivestimenti -
truciolari e compensati -
perline - scale -
pavimenti in legno

**con il legno
la casa è più bella**
BORGARO TORINESE
Via Lanzo 179
Tel. 4702602/3/4
APERTO ANCHE IL SABATO

FINE STAGIONE
BOUTIQUE Canova
TORINO CORSO FRANCIA 3
SCONTI
30%-50%
Aut. n° 353 del Comune di Torino

INFORMITALIA
ISTITUTO NAZIONALE INFORMAZIONI
Controlli indagini infedeltà
Esito assicurato
Corso Vitt. Emanuele, 107

Uccise con l'auto due coniugi alessandrini Condannata ad un anno

ALESSANDRIA *(e. c.)* — Ritenuta responsabile di aver causato in un incidente stradale la morte di due anziani coniugi, una giovane casalinga, la ventiquattrenne Liviana Bruzzone, abitante a Genova, è stata condannata dal tribunale di Alessandria a un anno e sei mesi di reclusione e un uguale periodo di sospensione della patente.

La donna era imputata di duplice omicidio colposo. La sera del 24 gennaio 1981 sulla provinciale Ovada-Novi Ligure, alla periferia di Capriata d'Orba, la giovane ligure alla guida di un'auto investì in pieno — l'asfalto era ricoperto da un leggero strato di ghiaccio — un'altra vettura condotta dal falegname in pensione Bruno Repetto di 70 anni, abitante a Tagliolo Monferrato che aveva a bordo la moglie Giuseppina Fornaro di 68 anni, una conoscente, la commerciante Maria Rosa Chiabrera vedova Merlo, di 65 anni, pure abitante a Tagliolo, e una sua nipote, Maria Grazia Zoppi, di 15 anni, residente a Silvano d'Orba. Nel violento urto i coniugi Repetto morirono sul colpo, la Chiabrera e la Zoppi rimasero ferite.

A carico della giovane donna l'autorità giudiziaria di Alessandria svolse un'inchiesta penale conclusasi con la sua incriminazione.

Pugnala l'amico che l'«umiliò» alla presenza di una ragazza

Lite fra due giovani a Centallo - Grave la vittima, arrestato il feritore

WALTER SANSO'

CUNEO — L'orgoglio maschile è all'origine del drammatico fatto di sangue di Centallo dove un cameriere diciannovenne, Valter Sansò, residente in regione San Quirico, ha sferrato tre coltellate all'amico Antonio Bosi, 23 anni, abitante a Savigliano, ferendolo gravemente.

Valter Sansò, descritto come il tipico bullo di paese, aveva infatti giurato di «farla pagare cara» al Bosi intervenuto sulla piazza di Centallo in difesa di una ragazza pesantemente importunata dal giovane. Ora Valter Sansò è rinchiuso in una cella del supercarcere di Cerialdo a meditare sulle gravi conseguenze del suo gesto mentre Antonio Bosi giace in un lettino dell'ospedale di Savigliano dove i medici pur giudicandolo con prognosi riservata non disperano comunque di salvarlo.

«Dovevo farlo», ha esclamato il cameriere appena un'ora dopo l'aggressione. I funzionari e gli agenti della questura lo hanno bloccato nelle vicinanze della sua abitazione con ancora in tasca il coltello insanguinato. «Antonio — ha detto il feritore — non doveva umiliarmi davanti alle ragazze.

Un «esempio» che per poco non costava la vita al malcapitato: una delle tre coltellate lo ha infatti raggiunto al collo e per pochi millimetri non gli ha tagliato la carotide; gli altri due fendenti lo hanno colpito alle guance deturpandogli il volto. Valter Sansò è stato denunciato in stato di arresto per tentato omicidio aggravato dai futili motivi.

Antonio Bosi, Valter Sansò e un'altra decina di giovani e ragazze avevano trascorso la serata in un bar che si affaccia sulla piazza Vittorio Veneto, al centro del paese. Poco prima di mezzanotte il locale aveva chiuso e la comitiva si era attardata a chiacchierare nel dehors. Valter Sansò ad un certo momento aveva cominciato a infastidire una ragazza del gruppo provocando l'intervento di Antonio Bosi che bruscamente lo aveva invitato a allontanarsi.

Il giovane cameriere aveva ubbidito profferendo oscure minacce cui nessuno aveva però dato peso. Mezz'ora dopo — era trascorsa da poco la mezzanotte — Valter Sansò era tornato in piazza e brandendo un coltello si era gettato su Antonio Bosi riuscendo a colpirlo tre volte prima che il malcapitato potesse fare un gesto di difesa e gli altri giovani riuscissero a intervenire in suo aiuto.

g. d. m.

BIELLA, NEL PLI UNA «FRONDA» CONTRARIA AL PENTAPARTITO

BIELLA — *Nasce il pentapartito, ma nelle file del pli serpeggia il malumore al punto che già due esponenti che contano hanno annunciato di andarsene. A Biella l'ambiente politico è nel caos, e sindaco e giunta, in un tentativo di mettere un po' di ordine, hanno convocato per fine mese (forse il 29 o il 30 giugno) il Consiglio comunale.*

Per pentapartito si intende una maggioranza composta da democristiani, socialdemocratici, socialisti, repubblicani e liberali, anche se, proprio nelle file di quest'ultimo gruppo, l'accordo è contestatissimo da una parte degli iscritti. Dalle polemiche inscenate nei giorni scorsi, adesso i dissidenti incominciano a far uso delle maniere dure: un assessore comunale, l'architetto Marco Volpe, e un esponente di rilievo, l'operatore economico Giovanni Gremmo, hanno restituito al presidente della sezione biellese del pli la tessera del partito.

Né l'architetto Volpe né il rag. Gremmo condividono le trattative per il rimpasto di giunta e nelle lettere di dimissione sostengono «di non approvare né il metodo con cui sono state condotte e neppure la soluzione alla quale si è arrivati».

Fino a oggi, e quindi da quasi due anni, il Comune di Biella è stato retto da una maggioranza a tre composta da democristiani (con il sindaco Luigi Squillario e tre assessori), da liberali (tre assessori) e socialdemocratici: due. Ma è di una decina di giorni fa la decisione di varare una maggioranza a cinque «con l'inserimento — *è scritto in un documento* — del psi e del pri, fermo restando che i due assessorati che andranno ricoperti da questi due gruppi saranno messi a disposizione dal pli e dal psdi». *Il documento è stato sottoscritto dai rappresentanti dei cinque gruppi.*

Quasi contemporaneamente alla firma dell'accordo, in casa liberale sono però sfociate le prime reazioni, anche perché il pri ha motivato con un proprio documento di «trasiocare» il proprio assessorato a un rappresentante socialista.

L'arch. Volpe afferma «che due socialisti in una giunta sono troppi, se si tiene conto che nel 1980 gli elettori di Biella diedero al partito liberale un certo peso in funzione, anche, di un programma ben diverso da quello sbandierato dal psi, che sosteneva l'esigenza di una coalizione di sinistra». *Volpe rimarrà consigliere comunale come indipendente.*

La ferma reazione dell'assessore ha trovato immediatamente un alleato: Giovanni Gremmo, definito un «duro» dell'economia biellese, già amministratore delegato alla Filatura di Tollegno, ora alla Bozzalla e Lesna. Nelle file dei dissidenti liberali si dice che altre tessere del partito saranno restituite.

Intanto a Biella tutti si chiedeono chi sarà l'assessore del pli che rinuncerà all'incarico. «Vittima» designata, a questo punto sembra, era proprio Marco Volpe. Ora il ballottaggio è ristretto fra Mario Giachino e Stefano Porta, ma sembra che nessuno dei due sia disposto ad abbandonare l'esecutivo.

Nessun problema, viceversa, in casa socialdemocratica: Francesco Sapienza ha già annunciato di lasciare la poltrona a un rappresentante socialista. Franco Bielli e Franca Musso, i socialisti in lista di attesa, aspettano gli eventi, a meno che l'esponente repubblicano designato (Marziano Magliola) rompa gli indugi e vada a occupare il posto di giunta a scapito della stessa Musso.

Ma negli stessi ambienti politici biellesi nessuno giura sulla riuscita del pentapartito. Difatti se i liberali non raggiungeranno un accordo interno per disignare il «sacrificato», diventa impossibile per il Consiglio ratificare l'insediamento del nuovo governo cittadino.

f. g.

Asti, pressoché fatta maggioranza centrista con sindaco liberale

Raggiunto ieri notte l'accordo fra dc, pri, psdi e pli - Ancora incerti i socialisti - Primo cittadino sarebbe, dopo sette anni di amministrazione «rossa», il liberale Guglielmo Pasta

ASTI — La crisi comunale, apertasi un mese fa con le dimissioni della amministrazione di sinistra, sembra ormai giunta alle ultimissime battute: è quasi certo che l'avv. Guglielmo Pasta, 51 anni, liberale, sarà il prossimo sindaco della città; succederà all'avv. Giampiero Vigna, socialdemocratico, che è stato a capo del Comune dal 1975 ad oggi.

Lo sblocco della difficile crisi, per la quale sin dall'inizio si erano temuti tempi assai lunghi, si è reso possibile in seguito ad un patto di unità d'azione stipulato nei giorni scorsi da socialdemocratici, liberali e repubblicani. In base ad esso i tre partiti, che dispongono congiuntamente di 8 consiglieri comunali, si sono impegnati a procedere uniti nelle trattative con le altre forze politiche ed a sostenere la candidatura del liberale Pasta alla carica di primo cittadino.

Ieri sera su invito della democrazia cristiana si è svolto un incontro a cinque tra la dc, i socialisti e i tre partiti laici uniti nel Comune patto. Da quanto è dato sapere, lo scudo crociato avrebbe proposto alle altre quattro forze politiche di dar vita ad una giunta pentapartito sul modello del governo nazionale. Tale ipotesi, dapprima accolta con molta freddezza da socialisti, socialdemocratici e repubblicani, che avrebbero preferito una giunta laica, pare abbia infine registrato l'adesione di tutti.

Le maggiori difficoltà sarebbero però sorte poco dopo sulla designazione del futuro sindaco: i socialisti, infatti, o perché in disaccordo sulla procedura adottata o perché desiderosi di contrapporre un proprio candidato a quello degli altri tre partiti laici, hanno successivamente abbandonato la seduta dichiarandosi comunque interessati a riprendere nei prossimi giorni i colloqui.

Gli altri quattro partiti, che insieme dispongono in consiglio comunale di una maggioranza di 22 seggi su 40, hanno però continuato l'incontro, raggiungendo a quanto pare un'intesa che mira a dare alla città un nuovo governo entro pochi giorni.

In base a tale accordo l'avv. Pasta — come si è detto — dovrebbe essere eletto sindaco: guiderà probabilmente una giunta pentapartito o, qualora i socialisti rifiutino di entrarvi, un quadripartito di centro dc-psdi-pli-pri.

Da indiscrezioni attendibili sembra che la convocazione del consiglio comunale verrà richiesta già la prossima settimana. Uscirà così di scena l'amministrazione di sinistra, nata nel 1975 dall'alleanza tra comunisti, socialisti, socialdemocratici e repubblicani. Negli ultimi due anni la vita della giunta rossa era stata particolarmente difficile e sofferta, minacciata da continue verifiche e polemiche interne. Finché il 28 maggio scorso, in seguito al ritiro degli assessori comunisti, il sindaco Vigna e l'intero esecutivo rassegnarono le dimissioni.

l. f.

Intossicato da diserbanti

TRINO — L'agricoltore Renato Vercellotti, 59 anni, via Lanza 54, alla guida di un trattore attrezzato per spargere il diserbante (ne stava distribuendo due tipi: il «Corposan» e il «Maben») in un pioppeto della società immobiliare «Pasquino» in regione «Giordana», di Morano Po, è stato colto improvvisamente da coliche e da fortissimi dolori addominali.

Il suo medico di famiglia, cui si era in un primo tempo rivolto, ne ha consigliato l'immediato ricovero in ospedale

Pugilato in famiglia fratelli all'ospedale

Rissa tra padre, madre e due figli conclusa con getti di acqua bollente

OMEGNA — In conseguenza di un litigio familiare, sono stati ricoverati all'ospedale cittadino i fratelli Giampiero ed Elio Spadacci, di 24 e 20 anni, abitanti ad Omegna: il primo per aver riportato ustioni in varie parti del corpo, il secondo per trauma facciale in seguito ad una pedata sferratagli in viso dal fratello.

Questi i fatti: da tempo Giampiero viveva ospite della nonna, tornava in famiglia solo per portare alla madre della biancheria da lavare. Ieri sulla soglia di casa si imbatteva nel fratello che lo esortava ad evitare di incontrarsi col padre perché non nascessero le solite spiacevoli discussioni. Giampiero non ha ascoltato il consiglio e le previsioni non hanno tardato ad avverarsi.

Comunque Elio, visto che le cose si mettevano male, interveniva in difesa del padre, ma data la mole dell'avversario aveva subito la peggio, e tra l'altro riceveva un calcio in faccia di tale violenza per cui è stato necessario il ricovero in ospedale. A questo punto interveniva la madre Veronica, che per separare i due non trovava di meglio che gettare loro addosso una pentola di acqua bollente che aveva sul fuoco.

Elio riusciva a cavarsela con poco, almeno in questo caso, ma il fratello ne veniva investito in pieno. Così sono finiti tutti e due all'ospedale.

a. m.

Primo Levi
Se non ora, quando?

«Supercoralli», pp. 265, L. 14 000

Einaudi

Previsioni nere per tutto l'Alessandrino in pericolo quattromila posti di lavoro

ALESSANDRIA — *Allarmante denuncia della Camera del Lavoro: la situazione economica e occupazionale della provincia si fa sempre più pesante. Oltre ai sindacati, anche gli imprenditori lamentano l'aggravarsi della crisi e avanzano pessimistiche previsioni per la seconda parte dell'anno. La Camera del lavoro ha aggiornato lo studio compiuto nel 1981 sull'andamento del mercato del lavoro nel Comprensorio alessandrino nel primo quadrimestre del 1982. I dati testimoniano un pesante aggravamento del quadro: le ore di cassa integrazione sono aumentate del 59,09 per cento rispetto al 1981. Il numero dei lavoratori in integrazione straordinaria è salito da 784 a 1820 con un incremento del 132,14%; gli iscritti al collocamento sono aumentati di 947 unità pari al 7,55% in quattro mesi, in un periodo in cui normalmente c'è riduzione «fisiologica».*

Il dato più preoccupante è quello relativo al saldo fra assunzioni e licenziamenti. In un periodo in cui, da sempre, gli avviamenti superano le cessazioni per le assunzioni stagionali che riguardano una serie di settori, vi è un saldo negativo di 490 unità di cui 427 in Valle Scrivia, cioè l'87,15% su una popolazione che è il 35% di quella comprensoriale. Se si confronta la cifra con lo stesso periodo dell'anno scorso, la gravità è evidente: nel 1981 il saldo era attivo di 687 unità.

«Se non avverrà rapidamente un'inversione di tendenza — *sottolinea la Camera del Lavoro* — la prospettiva è di avere a fine '82 una perdita secca di 3-4000 posti di lavoro che andranno ad aggiungersi a quelli intervenuti per ragioni fisiologiche fra i coltivatori diretti. D'altro canto i problemi aperti con l'aggravamento della situazione allo stabilimento "Graziano" di Tortona e il riaprirsi drammaticamente della questione "Beccaro" ad Acqui, insieme ad altri punti caldi, fanno temere effetti moltiplicatori sull'occupazione».

*Che crisi c'è, ed è grave, lo ha detto anche il presidente dell'Unione Industriale, Aldo Lucini, all'assemblea dei soci; nella sua relazione ha, fra l'altro, passato in rassegna i vari settori produttivi sofferman*dosi *in particolare sulla crisi del comparto metalmeccanico, fondamentale per la provincia di Alessandria. Il quadro provinciale dunque è tutt'altro che roseo: fra la fine del 1980 e il maggio 1982 si sono persi altri 1300-1500 posti di lavoro nell'industria propriamente detta mentre dal 1981 ad oggi almeno 63 aziende sono piombate nella crisi.*

Ma Aldo Lucini ha fatto un altro discorso, anzi ha sviluppato una parte propositiva soprattutto in relazione al basso Alessandrino, la Valle Scrivia «di cui si è fatto tanto parlare — *ha detto* — ma la cui crisi è ancora gestita in termini di "si salvi chi può" senza un disegno programmatorio coerente». *Il presidente dell'Unione Industriale alessandrina ha individuato nella prospettiva di integrazione del basso Alessandrino con la zona portuale e industriale di Genova-Savona la strada da battere con determinazione e urgenza prima che le attività produttive prendano letteralmente altre strade, slittando verso la zona metropolitana milanese.*

Emma Camagna

SOLO A MOBILOPOLI TROVI CAMERETTE PER RAGAZZI A L. 550.000
OFFERTA DI PRIMAVERA
mobilopoli
la città del mobile
A Mappano, sulla strada per Leini
Perché girare tutta la città per un mobile...?

SPIAGGE PRIVATE: COMODE MA COSTOSE

PER LE «SPIAGGE LIBERE» E' DI NUOVO POLEMICA «PULLULANO DI RIFIUTI»

Vivaci proteste dei bagnanti in Riviera - A Ceriale s'è addirittura costituito un comitato - A chi tocca tenere puliti i tratti di costa di proprietà pubblica?

SAVONA — E' cominciata la stagione balneare e sono riprese le proteste. Quelle solite, di ogni anno. E proprio per questo è un fatto ancor più grave perché dimostra che nessuno si è sinora preoccupato di risolvere problemi che interessano migliaia di persone: la pulizia delle spiagge libere.

Anni fa molti enti e partiti e associazioni si erano pronunciati a favore della liberalizzazione totale delle spiagge e della abrogazione delle «concessioni». Ed è stata una fortuna che non si sia fatto nulla perché tenuto conto di come oggi vengono tenuti quei pochi fazzoletti di spiaggia libera esistenti, il litorale sarebbe trasformato in una immensa discarica di rifiuti e l'industria turistica sarebbe veramente in crisi.

Alcuni Comuni hanno «adottato» questi tratti di spiaggia dotandoli di servizi igienici e docce, ma fatto questo li hanno abbandonati dimenticandosi della loro esistenza; le norme esistenti obbligano i concessionari degli stabilimenti balneari a tenere in ordine anche le spiagge libere confinanti con le loro cabine, ma ben pochi sono quelli che si ricordano di queste norme

E così quelle famiglie che non possono concedersi l'affitto di una cabina e che non vogliono, per tante ragioni, rinunciare al mare si ritrovano in mezzo a immondizie di ogni genere.

A Ceriale si è addirittura costituito un comitato di protesta «per lo stato di attuale abbandono e sporcizia in cui sono lasciate le spiagge destinate alla pubblica utilità» ed ha presentato al sindaco un «pacchetto» di richieste, le stesse di cui si sollecita l'accoglimento in altre località della Riviera: pulizia delle spiagge, collocazione di docce e cabine-spogliatoio e sistemazione di bidoni raccogli-rifiuti.

Ma al di là di questo a Ceriale si richiede anche una maggiore pulizia delle strade e una più decisa lotta ai rumori e il divieto «di circolazione di motocicli dalle 21 alle 6 per garantire il riposo dei cittadini residenti e dei turisti».

n. si.

Imperia — «Corsi per la formazione delle infermiere volontarie della Croce Rossa» a Imperia: sono riservati a chi ha compiuto il 18° anno di età, e ha conseguito l'ammissione al 3° anno della scuola media superiore.

Voghera, sempre più dura la vertenza alla «Grove»

VOGHERA — (e. g.) — *Le trattative per il rinnovo del contratto di lavoro nei quattro stabilimenti del gruppo Wagi (Voghera, Milano, Patti e Napoli) si sono interrotte dopo cinque giorni di serrato confronto tra il coordinamento sindacale e la direzione generale della società.*

La rottura è avvenuta sulla parte riguardante l'occupazione ed i miglioramenti salariali. Il coordinamento sindacale non ha ritenuto soddisfacenti le risposte della direzione sulla garanzia dei livelli occupazionali ed inaccettabile la proposta di un «una tantum» di 150 mila lire per il 1982. La rottura della trattativa si è verificata presso l'associazione industriale di Voghera dove si sono svolti gli incontri.

La notizia ha creato tensione negli stabilimenti del gruppo, che occupa 1200 dipendenti. E sopratutto alla Grove di Voghera, la fabbrica di valvole per gasdotti; qui sono in atto da dieci giorni scioperi articolati con il blocco delle merci in uscita destinate ai sub-fornitori. La lotta dovrebbe intensificarsi nella prossima settimana e coinvolgere anche i tre stabilimenti del gruppo.

Buoni affari a Cigliano al mercato ortofrutticolo

CIGLIANO — *(a. r.)* Si va intensificando il mercato giornaliero degli zucchini sulla piazza ortofrutticola di Borgo d'Ale. La produzione, favorita dal caldo, è nettamente migliore dell'anno scorso. La produzione si presenta ottima e vantaggiosa per gli operatori forestieri già numerosi al mercato serale. Lo zucchino si coltiva su una superficie di 500 giornate piemontesi e sul mercato di strada Bianzè sono presenti giornalmente operatori piemontesi, con rappresentanze anche valdostane.

Ieri ne sono stati venduti 60 quintali con quotazioni variabili intorno alle 300 lire il kg, accessibili a tutte le borse essendo il mercato giornaliero aperto anche alle vendite al minuto. Nel settore frutticolo invece il movimento delle prime produzioni di pesche delle nuove varietà precoci a pasta gialla sta ancora segnando il passo con commercializzazioni che si aggirano mediamente intorno ai 6 quintali giornalieri e quotazioni leggermente inferiori ai primi giorni di commercializzazione, quotate intorno alle 450 lire il kg.

Voltri-Sempione, in arrivo i finanziamenti richiesti

Li annuncerà ufficialmente il ministro Nicolazzi al convegno di domenica sulla viabilità novarese

OMEGNA — *Della tangenziale Est di Omegna e della Voltri-Sempione si parlerà domenica al Centro sportivo di Bagnella in un convegno sul tema: «Viabilità e difesa del suolo; strumenti per lo sviluppo del Verbano-Cusio-Ossola», a cui parteciperanno il ministro dei Lavori Pubblici, Nicolazzi, l'assessore regionale Cerutti e l'assessore provinciale Gallarini.*

Il convegno riveste particolare importanza per la città, dove si attende la conferma che le opere inserite dalla Regione e dall'Anas nei piani 1982-84 per la soluzione della grande viabilità nell'ambito della provincia di Novara, tra cui appunto la tangenziale Est di Omegna ed il tronco Stroppiana-Gravellona Toce della Voltri-Sempione, saranno compiute.

Fonti qualificate hanno anticipato che il ministro Nicolazzi darà notizie del finanziamento dei lavori che, in particolare, dovranno risolvere l'annosa questione della viabilità ad Omegna, un centro le cui strade urbane, realizzate in altri tempi e per altre esigenze, non sono più in grado di smaltire, con la scorrevolezza che oggi si richiede, un movimento di veicoli che si è fatto con gli anni sempre più imponente.

Va tenuto conto che sulla 229 del Lago d'Orta, che ad un certo punto si inserisce nelle vie urbane, si svolge un traffico intenso diretto non solo verso l'Alto Novarese, ma anche verso il Centro e Nord Europa e viceversa.

La circonvallazione di Omegna aspetta da almeno una trentina d'anni; progettata dalla Spea, è prevista in due lotti del costo complessivo di 36 miliardi 450 milioni di lire. Lunga km 9,070, larga metri 10,50 anche nei viadotti, la strada eviterà l'abitato di Omegna staccandosi dalla statale 229 a circa 3 chilometri dalla città e portandosi ad un livello superiore di una trentina di metri a quello dell'arteria di derivazione.

Il primo lotto, dove sono previsti due viadotti ed una galleria di 2 chilometri, costerà 4 miliardi 667 milioni al chilometro; il secondo, 3 miliardi 219 milioni. Qui altri due viadotti porteranno il tracciato della superstrada a congiungersi con la Voltri-Sempione

a. m.

A Savona superesperto di porti

SAVONA *(n. st.)* — Da stamane è ospite degli enti economici savonesi il prof. André Vigarié, direttore dell'Istituto di Scienze del mare all'Università di Nantes, uno dei maggiori esperti mondiali per il settore dei trasporti marittimi e per quello dei porti.

Grande studioso delle connessioni tra trasporto marittimo, porto, industria e terziario, il prof. Vigarié ha svolto seminari in varie parti del mondo, ha pubblicato libri e scritto oltre 150 articoli per riviste specializzate di una decina di Paesi. «La sua visita — afferma Mario Siccardi presidente dell'Ente autonomo del porto di Savona — è per la nostra città un'opportunità di grande interesse: quella di mettere a confronto le esperienze locali con i punti di vista maturati da un profondo conoscitore delle realtà portuali di tutto il mondo».

Stamane, accompagnato da personalità e tecnici del mondo economico savonese, ha visitato il complesso portuale di Savona-Vado mentre nel tardo pomeriggio si recherà in Val Bormida per una visita alle principali industrie e in particolare agli impianti funiviari della Savona-San Giuseppe. Questa sera parteciperà ad un meeting del Rotary Club e terrà una conferenza sul tema «Rivoluzione dei trasporti di massa e industrializzazione portuale».

abitare le fronde
è questione di classe

La SCI vende adiacenti il campo Golf «LE FRONDE» nell'omonimo complesso residenziale gli
ULTIMI signorili appartamenti
in villette a schiera con finiture di pregio e conformi alle nuove leggi sul risparmio energetico. Mutuo ed agevolazioni di pagamento. Per informazioni e visite telefonare al (011) 932528.

le fronde
è una realizzazione e una garanzia
SCI SOCIETÀ COSTRUZIONI IMMOBILIARI

Materiali e colori di una volta per non deturpare gli antichi palazzi

Uno studio della Provincia di Savona destinato ad enti e privati - Il problema dei restauri

SAVONA — Il turismo ha un sacco di protettori ma pochi in questo momento sono quelli che si danno realmente da fare.

La Regione non ha mai dimostrato soverchio interesse per questo settore che, fortunatamente, bene o male ha sempre continuato a tirare, gli enti per il turismo sono privi di qualsiasi potere e sempre in attesa che si decida della loro sorte, le aziende di soggiorno non hanno mezzi finanziari sufficienti e quelli di cui dispongono servono pressoché esclusivamente a pagare il personale, i Comuni, anche quelli dotati di specifici assessorati, sono alle prese con i tagli alla spesa pubblica e le Pro Loco fanno quello che possono.

Ed è per questo motivo che molte delle iniziative o meglio manifestazioni che si realizzano in Riviera sono dovute ad altri organismi, associazioni, società, gruppi sportivi, enti creati appositamente

Anche l'amministrazione provinciale vorrebbe poter fare qualcosa ma la situazione di incertezza è tale che fa naufragare qualsiasi buona intenzione.

«*Al settore turismo* — si legge nella relazione programmatica pluriennale della Provincia di Savona — *abbiamo destinato somme inferiori rispetto ad altri non perché questo campo d'intervento sia da considerarsi di secondaria importanza ma per una serie di considerazioni che riteniamo pienamente valide*».

Quali? Questa la risposta: «*Troppi sono gli organi preposti al turismo: Epit, aziende di soggiorno, consorzio promoturistico, enti locali. Ne consegue una frammentarietà di indirizzi e di interventi che richiederebbero di essere ricondotti ad unità sciogliendo nodi politici di carattere istituzionale circa le competenze, le finalità, gli interventi che dovrebbero essere inglobati in organismi ben precisi, evitando conflitti di competenza, accavallamenti, iniziative disorganiche quando non dispersive. Il permanere di questa sostanziale ambiguità istituzionale scoraggia la previsione di iniziative che non sarebbero assolutamente in grado di rispondere alla pluralità dei bisogni del nostro turismo*».

Ma, nonostante questa situazione di estremo disagio, l'amministrazione provinciale ha deciso di avviare alcune iniziative di estremo interesse collettivo che riguardano la valorizzazione dell'entroterra e la salvaguardia dell'ambiente con particolare riferimento agli aspetti architettonici ed abitativi che costituiscono un patrimonio di indubbio interesse storico, culturale e turistico.

A tal fine è stato avviato uno studio per la stesura del cosiddetto «*piano del colore*» teso non solo alla ricerca di antiche ville e palazzi ma alla identificazione di materiali idonei a riprodurre con fedeltà le tecniche dell'affresco del passato e ad indicare agli enti pubblici e privati preposti al recupero indirizzi scientificamente precisi e coordinati per tutto il territorio provinciale, onde sopperire ad una rilevante carenza del settore e ricondurre a razionalità scelte oggi discrezionali e variabili da Comune a Comune a seconda dell'opinione dei tecnici.

n. si.

ALT AI MILITARI TURISMO SALVO IN VALLE MAIRA

Le manovre consentite solo in alcuni periodi dell'anno - Eventuali danni saranno risarciti

ACCEGLIO — *Le esercitazioni militari non comprometteranno lo sviluppo turistico dell'Alta Valle Maira. I rappresentanti del comando militare regionale e gli amministratori del Comune hanno infatti firmato due convenzioni in base alle quali, nella stagione estiva e in quella invernale, non si svolgeranno «manovre» a Pratorotondo e Maurin-Infernotto, zone soggette a servitù militari. In base all'accordo, inoltre, il comando della regione militare Nord-Ovest s'impegna a risarcire adeguatamente i pastori per i danni causati dalle esercitazioni a fuoco.*

L'amministrazione militare ha pure assunto l'impegno di alloggiare le truppe nella caserma di Acceglio e di collaborare con il Comune nell'esecuzione di lavori pubblici. Per il poligono della Gardetta, che interessa un terzo del territorio di Acceglio e i Comuni di Canosio, Marmora, Castelmagno, la convenzione sarà definita in un secondo tempo al comitato comprensoriale di Cuneo.

«*L'accordo raggiunto* — *rileva il sindaco Riccardo Benvegnu* — *è soddisfacente* e ha aspetti positivi. Siamo riusciti a limitare la presenza dei militari ad alcuni periodi dell'anno soltanto. Ma questo è molto importante, soprattutto se si considera che le richieste iniziali del comando della regione militare Nord-Ovest erano per l'istituzione di poligoni di tiro permanenti».

«Inoltre, il centro abitato di Pratorotondo non è stato inserito nel perimetro del poligono e non sarà quindi interessato direttamente».

Conclude Riccardo Benvegnu: «Con i militari di stanza ad Acceglio, dovrebbero sortire indubbi vantaggi economici per i commercianti del paese che, come tutti gli abitanti della valle, non fanno sicuramente affari d'oro».

Gilberto Ferrando

Non vuole i poligoni la gente di Valgrana

Proteste contro la convenzione firmata con l'esercito - Ora si ribellano i proprietari dei terreni

VALGRANA — La convenzione firmata a febbraio dall'amministrazione comunale con le autorità militari per la creazione di un poligono di tiro per armi leggere nel vallone Solano, nelle vicinanze del paese, continua a suscitare polemiche e rimostranze da parte dei cittadini.

L'accordo, preso con l'appoggio dei partiti politici rappresentati nella commissione paritetica che aveva il compito di disciplinare, con le autorità militari regionali, i poligoni di tiro, non ha accontentato nessuno. In particolare la garanzia di esclusione di ogni esproprio, un sistema usato con disinvoltura in passato dalle autorità militari, il risarcimento dei danni alle colture e il minimo ingombro dei mezzi militari nelle strade di accesso alla zona di esercitazione, sono state ritenute promesse troppo vaghe.

I valgranesi, profondamente contrari all'installazione del poligono, si sono fin da marzo costituiti in un comitato di tutela a cui hanno aderito 430 abitanti (oltre l'80 per cento degli elettori).

Ora è la volta dei proprietari dei terreni siti nel vallone Solano a scendere sul piede di guerra. Trentacinque hanno fatto pervenire alle autorità militari, al prefetto di Cuneo, alla Comunità montana Valle Grana, alle guardie forestali e al sindaco di Valgrana una dichiarazione congiunta in cui si impegnano a non vendere a nessun prezzo i boschi, i campi e i caseggiati del vallone, ritenuti indispensabili per lo svolgimento e lo sviluppo delle attività

b. a.

Mostra d'arte a Salice Terme

VOGHERA — (e. g.) *Un'importante esposizione d'arte contemporanea, dopo quella inaugurata nei giorni scorsi a Voghera e dedicata alla scultura, è stata allestita a Salice Terme nel suggestivo parco del Grand Hotel. La manifestazione è organizzata dalla società delle Terme e dall'Azienda autonoma di cure*

Verranno esposte opere di pittori e scultori italiani e stranieri tra i più noti delle ultime generazioni. Per la pittura saranno presenti: Guido Biasi, Fernando De Filippi, Enrico Della Torre, Sergio Fergola, Tom Forrestal, Keiso, Vittorio Matino, Domizio Mori, Ludovico Mosconi, Germano Olivotto, José Ortega, Tullio Pericoli, Giancarlo Pozzi, Mario Rossello, Antonio Saliola, Gaingiacomo Spadari e Aldo Turchiaro. Per la scultura: Alik Cavaliere, Piero Gilardi, Alberto Ghinzani, Luigi Mainolfi, Ernesto Ornati, Antonio Paradiso, Silverio Riva, Antonio Trotta e Ivan Theimer.

Imperia (a 10 anni dalla strage) progetta un nuovo «asilo per cani»

Sorgerà a Moltedo - Ancora vivo il ricordo del «massacro del torrente»: decine di bestiole furono schiacciate dalle ruspe che demolivano il canile

IMPERIA — La città di Imperia, in un prossimo futuro, avrà finalmente un canile municipale, dove ricoverare tutte le bestiole randage. Una decina d'anni dopo il vergognoso episodio delle ruspe che, sul greto del torrente Impero, distrussero un canile rudimentale, dove erano ospitate decine e decine di cani, ignobilmente massacrati, il Comune sta per dare una soluzione al problema.

La struttura sorgerà nell'immediato entroterra, a Moltedo, dove, nel patrimonio pubblico, esiste un terreno idoneo. Precisa Sergio De Nicola, assessore all'Urbanistica: «*Abbiamo compiuto un sopralluogo con la competente commissione consiliare. Non è l'ideale, ma è certamente il migliore, tra quelli presi in considerazione. Basteranno alcune semplici opere di urbanizzazione, per renderlo funzionale. Il luogo è collegato alla viabilità principale con uno sterrato*». La spesa per attivarlo è prevista sui 100 milioni: non è prevista a bilancio, e dovrà essere quindi reperita attraverso la contrazione di un mutuo.

A premere, perché la questione venisse affrontata con urgenza, è stato soprattutto Claudio Scajola, presidente dell'Unità sanitaria locale: «*La situazione è particolarmente difficile. E' vano catturare cani, se non esiste un canile. Se non approviamo celermente questa pratica, e tutte le iniziative relative alla costruzione dell'opera, maggiori saranno i pericoli di contagio per rabbia, e la compromissione igienico-sanitaria*».

Secondo Scajola, il progetto risponde alle esigenze di una città come Imperia. L'ubicazione, ha aggiunto, «*è buona, anche perché non verrà disturbata la quiete del posto, della frazione di Moltedo*».

Piuttosto, bisognerà valutare con attenzione il tipo di gestione, «*perché ne deriveranno impegni complessi*». E' possibile un accordo con la sezione imperiese della «Lega per la protezione del cane»: «*Certamente, la porta resta aperta al volontariato, per assicurare la gestione migliore, che resta comunque di competenza primaria dell'Usl, come tutte le strutture di tipo igienico-sanitario*».

Conclude l'assessore all'Igiene, Gerolamo Saglietto: «*I cittadini sono sensibili alle vicende degli animali, ma spesso soltanto a parole, perché quando si tratta poi di scegliere il terreno per il canile, puntuali arrivano le loro proteste. Per la gestione, non dobbiamo pensare solo alle "uscite", ossia alle spese, ma anche alle "entrate", così come avviene in tutte le nazioni nordiche. Si vuol bene ai cani? Lo si dimostri*».

Stefano Delfino

FISPAO
Fiduciaria San Paolo S.p.A.
Corso Vittorio Em. 93 - Torino - Tel. 512.222 - 515.561
in esecuzione di incarico fiduciario
vende VILLA prestigiosa
zona Corso Stati Uniti - libera all'atto pubblico
recente costruzione

ECCEZIONALE
ACQUISTANDO UNA SERRATURA
FRESIA
TI GARANTISCE
IN CASO DI TENTATO FURTO
UN INDENNIZZO PER DANNI
FINO AD UN MASSIMO
DI L. 200.000
CON UNA POLIZZA
DI ASSICURAZIONE
RELIANCE
MOTTURA
ANTONIOLI
CISA
TORINO - VIA AOSTA - 3
TEL. 85.28.37

CERCASI UN BATTELLO (MA SEMPRE INVANO) PER IL LAGO D'ORTA

Da mesi si cerca di ripristinare la navigazione turistica, ma non si trovano natanti dalle caratteristiche volute - Forse bisognerà farne costruire uno su misura

ORTA — Una iniziativa che rischia di morire ancor prima di nascere è quella del ripristino della navigazione non di linea, bensì turistica del Cusio perché non si riesce a trovare un battello che risponda alle esigenze del servizio.

«La società di navigazione del Lago d'Orta», così si dovrebbe chiamare la cooperativa gestori costituita dai barcaioli ortesi, e l'azienda autonoma di soggiorno promotrice dell'iniziativa forse dovranno accantonare il progetto fino al prossimo anno, in quanto se il battello non verrà trovato entro breve spazio di tempo non se ne farà nulla perché la stagione turistica è ormai troppo inoltrata.

Non è che si sia dormito sugli allori e che solo all'ultimo momento ci si sia dati da fare per trovare l'imbarcazione: è da diverso tempo infatti che Oreste Primatesta, uno dei più giovani e intraprendenti operatori turistici cusiani, consigliere dell'azienda autonoma, visita e interpella invano i cantieri nautici per trovare questo battello.

Quali caratteristiche dovrebbe avere? Una portata non superiore alle 25 tonnellate, una capienza tra gli 80 e i 120 posti, essere collaudato per la navigazione, da acquistare o prendere in affitto. L'azienda autonoma di soggiorno del lago d'Orta rivolge agli operatori del settore un appello, pregando, qualora qualcuno possa risolvere il problema, di telefonare all'azienda stessa (prefisso 0322 numero 90355).

Il discorso di un battello che collegasse paesi rivieraschi durante la stagione turistica e toccasse «i luoghi caratteristici dal punto di vista paesaggistico, culturale e fosse motivo di valorizzazione dell'entroterra» (sono parole dell'assessore regionale al turismo Michele Moretti) era stato il tema di un incontro tenutosi all'Approdo di Pettenasco ai primi dell'aprile scorso e aveva trovato d'accordo sindaci, operatori turistici ed economici. La Regione si sarebbe fatta carico del 75 per cento, a fondo perduto, del costo del battello.

Dopo l'incontro lo scetticismo aveva cominciato comunque a farsi strada, i più erano dell'opinione che l'iniziativa non avrebbe avuto successo e sarebbe caduta nel nulla. Se avranno avuto ragione questa volta non è perché è mancato l'impegno, ma perché si sono presentate difficoltà impreviste. I promotori non si danno per vinti: se il battello non lo troveranno, quest'inverno se lo faranno costruire e per la prossima stagione il lago d'Orta avrà un motivo d'attrazione in più unito a quello del suo risanamento per il quale allora saranno giunte in porto le opere che eviteranno lo scarico delle acque reflue dei paesi rivieraschi.

Si ripristineranno così le tradizioni per il risveglio biologico di quello che è uno dei laghi più suggestivi della penisola, collocato com'è in un ambiente naturale quasi totalmente risparmiato dalla speculazione, in un'oasi verde, dove la natura ha in gran parte conservato i suoi spazi ed il suo dominio.

a. m.

Tre accusati di scippo sono assolti

ASTI — I tre presunti scippatori, arrestati dai carabinieri nei giorni scorsi nei pressi del villaggio San Pedele, alla periferia della città, sono stati processati ieri in tribunale per direttissima e assolti. Sono Bruno Fresia, 21 anni, residente a Portacomaro, Antonio C., 16 anni, e Fortunato S., 15 anni, entrambi di Torino. Il Fresia è stato assolto per non aver commesso il fatto, gli altri due sono stati dichiarati non imputabili per la loro minore età. Tutti e tre subito dopo il processo sono stati scarcerati.

Erano accusati di tre scippi ai danni delle casalinghe Maria Scribano, 24 anni, Liana Bernhardt, 21 anni, e Donatella Melardi, di 16 anni.

Le vittime hanno dichiarato che gli scippatori erano a bordo di due motociclette azzurre, ma al momento dell'arresto erano su due motoscooter di colore diverso.

(v. ma.)

E' improvvisamente mancata

Gina Ramorino ved. Gribaudi

Affranti ne danno l'annuncio i figli **Angioletta e Mimmo** con **Luisa e Alberto**, la sorella **Angiolina** col marito. Funerali venerdì ore 10,15, via Santena n. 5. Non fiori ma offerte alla Piccola Casa della Divina Provvidenza.
— **Torino**, 23 giugno 1982.

Adele Cibrario, Teresa Bucci e papà **Gino** si uniscono al dolore.

La famiglia **Delando** partecipa al dolore.

Affettuosamente vicine **Rita** e **Ortelia** piangono con Mimmo e Angioletta la scomparsa della carissima **GINA**.

I **Componenti** lo **Studio Cardeci - Gribaudi** si uniscono al dolore dell'avv. Giacomo Gribaudi e suoi familiari per la perdita della cara **MAMMA**.

Partecipano commossi al dolore di Mimmo gli amici:
Annamaria Abrano
Nicoletta Bertelli
Orlando Bonfante
Elena e Maurizio Cardaci
Enrico Meschini
Massimo Narditi
Renato Sarica
Giacomo Stella

La famiglia **Picciotto** partecipa commossa alla scomparsa della carissima

Gina Gribaudi

— **Torino**, 23 giugno 1982.

Zia Rina, Eli e Giovanni profondamente addolorati sono vicini ad Angioletta e Alberto, Mimmo e Luisa.

Giuseppina e Armando Maccari sono vicini ad Angioletta per la scomparsa della cara **MAMMA**.

Gli zii **Bigliotti**, i cugini **Conchione Ferro, Fiumefreddo, Gribaudi** partecipano commossi al dolore della famiglia.

Gabriella, Giorgio e famiglia **Barella** partecipano commossi al lutto di Mimmo e Luisa.

La famiglia **Pagliano** prende viva parte al vostro dolore per la repentina scomparsa dell'amica **GINA**.

Zia **Sandra Ramorino** con **Tera Ernesto Piersandro** e famiglie partecipano addolorati.

Le Famiglie **Colombino, Marchino** e **Ricci** prendono parte con viva commozione al lutto che ha colpito il dottor Renzo Giacheri.

Condomini, inquilini, Amministratore di c.so **Sommeiller 20** partecipano la scomparsa del signor

rag. Secondo Giacheri

— **Torino**, 21 giugno 1982.

Partecipano al dolore di Renzo gli amici:
Camillo Albano
Piercarlo Fanelli
Walther Rosabianca Mireneghi
Vittorio Cioci Marinoni
Carlo Mara Nicodemo
Marisa Sellari

Sergio partecipa al dolore di Renzo.

Tragico incidente ha troncato la vita di

Elena Pistone in Tosini

La piangono addolorati il marito **Stefano**, la mamma, il fratello **Oreste** con la moglie e i figli, cognate e cognati, nipoti, parenti e amici tutti. I funerali avranno luogo nella parrocchia delle S.S. Missioni via Cialdini 22, venerdì 25 corr. messa alle ore 14,30. La cara salma sarà tumulata a S. Stefano Belbo. La presente è partecipazione e ringraziamento.
— **Torino**, 22 giugno 1982.

Nini Margaria, i figli **Rossana** con **Ivano, Gabriella, Cesare, collaboratori Kimat** sono vicini a Stefano per la tragica perdita di **ELENA**.

Pina Audisio e famiglia **Prochietto** si uniscono al dolore.

Gli amici **Marcella** e **Vardino Bergamo** coi figli, vicini a Stefano piangono **ELENA**.

Maria e Giuseppe con **Paolo, Mariarosa** e **Isabella** sono affettuosamente vicini a Stefano.

Carla e **Claudio Luppi** partecipano al dolore del sig. Stefano Tosini per la scomparsa della moglie

Elena Pistone Tosini

— **Torino**, 23 giugno 1982.

Condomini, inquilini, amministratore del condominio di corso **Vittorio Emanuele n. 196-198** partecipano al dolore della famiglia per la perdita della signora

Elena Pistone in Tosini

— **Torino**, 23 giugno 1982.

Carla, Carlo Bertoldi piangono la cara amica **ELENA**.

La famiglia **Bariola** unitamente al **personale** della **ditta Grelle** partecipa commossa al grande dolore del dott. Tosini per la tragica scomparsa della moglie **ELENA**.

Partecipano al dolore dell'amico Stefano per il grave lutto:
Carlo e Giuliana Spirito
Paolo e Ingrid Ravagnan
Jacob e Ester Corso
I figli **Dietsalo** e famiglie

Gli amici **Aloy, Berardo, Donati, Germi** partecipano.

La **Tarmomacchine** partecipa con profondo cordoglio alla grave perdita della signora

Elena Tosini

— **Belnasco**, 23 giugno 1982.

Anna e Fernando Oreiller si stringono con fraterno affetto all'amico Stefano per la grave perdita della signora **ELENA**.

Mariella e Bruno Gili si uniscono affettuosamente al dolore del dott. Stefano Tosini per la scomparsa della signora **ELENA**.

E' mancato il 18 giugno

Vittorio Emanuele Rassaval

Sono vicini ai figli gli amici:
Tino Miranda Rasero
Gabriele Bazzocchi
Renato Cavalla Paolina
Saverio Gabriella Segatti
Lelio Liliana Casalegno
Jim Pucci Bianco
Arrigo Marisa Arrigoni
Carlo Laura Castelli
Michele Biello
Alessina Peppi
— **Torino**, 23 giugno 1982.

Dopo una vita dedicata alla famiglia donava il suo buon cuore a Dio

Anna Rissone in Savio

anni 73

Con grande dolore lo annunciano: il marito **Agostino**, che tanto l'amava, il figlio **Antonio**, la nuora **Anna**, la nipote **Stefania**, fratello, sorelle, cognati, cognate, nipoti, pronipoti, parenti tutti. Funerali Parrocchia S. Maria delle Rose venerdì 25 ore 8,45, indi la cara salma proseguirà per Castelnuovo don Bosco.
— **Torino**, 24 giugno 1982.

Direzione e Personale della **Cassa di Risparmio di Torino** partecipano al dolore del sig. Antonio Savio per la perdita della mamma

Anna Rissone

— **Torino**, 23 giugno 1982.

Si uniscono al dolore i colleghi:
Anna Avitanso
Angelo Bertucchi
Piero Brocchi
Liliana Caregaro
Maria Teresa Fedele
Mario Galetto
Bruno Giori
Filiberto Goria

A.·.G.·.D.·.G.·.A.·.D.·.U.·.
MASSONERIA ITALIANA
GRANDE ORIENTE D'ITALIA

La **R.·.L.·. Risorgimento n. 697** all'**Or.·.** di **Torino** inchina deferente il labaro per il passaggio all'**Or.·.** Eterno del **Fr.·.M.·.M.·.**

Alberto Vitale

— **Torino**, 22 giugno 1982. E.·.V.·.

E' mancato

Gaspare Massaglia

cav. Vittorio Veneto

Lo annunciano i figli **Mario** e **Secondo**, nuore, nipoti e parenti tutti. Funerali venerdì ore 14,30 nella parrocchia di Lucento.
— **Torino**, 22 giugno 1982.

Serenamente ha raggiunto il suo caro **ENZO**

Rosa Dezzani ved. Lisa

Ne danno doloroso annuncio le sorelle **Irene ved. Fretto, Maria** col marito **Giovanni Violli**; nipoti, pronipoti, parenti tutti e l'affezionatissima **Margherita**. Un particolare ringraziamento al dott. Antonio Vigna per la premurosa assistenza. I famigliari sono grati a Margherita che è stata lungamente vicina alla loro congiunta con affetto figliale. Funerali, venerdì 25 alle ore 8,30 Astanteria Martini largo Gottardo, ore 8,45, parrocchia Madonna del Pilone. La Messa di trigesima sarà celebrata sabato 24 luglio ore 9 nella parrocchia Madonna del Pilone. La presente è partecipazione e ringraziamento.
— **Torino**, 23 giugno 1982.

Vincenzina, Beppe Dezzani piangono dipartita cara cugina **ROSA**.

Partecipano al lutto:
Rosina Brera
Severina Broggi
Rosa Cavallo
Gina Durando
Giovanna e Carlo Ferrero
Severino Frattini
Elena Moschetti
Le famiglie: **Allaio, Isaldi, Lingua, Malna, Piovano, Tavicco, Vitrotti.**

Ha raggiunto le persone che più ha amato

Virginia Bonino ved. Bertoldi

Lo annunciano i cugini e i parenti tutti. I funerali avranno luogo venerdì 25 alle ore 10,15 dall'Astanteria (largo Gottardo).
— **Torino**, 22 giugno 1982.

Cristianamente è mancato

Marco Becchio

Ne danno il doloroso annuncio i figli **Teresio e Giorgio**, la nuora **Elsa** ed **Evi**, i nipoti **Fulvia e Mauro**, il fratello **Mario** e consorte, la nipote **Adriana**, parenti tutti. Per orario funerale telefonare al 779.377.
— **Torino**, 23 giugno 1982.

Gina e **Laura Spairani** prendono parte al lutto.

La famiglia **Ghiringhelli** prende parte al dolore.

Domenico e Mariavittoria, Giovanna e Libero prendono viva parte al dolore di Teresio, Elsa e famiglia.

E' mancata all'affetto dei suoi cari

Anna Sereno n. Olivero

di anni 78

Affranti ne danno l'annuncio il marito **Giovanni**, i figli, le figlie, generi, nuore, il fratello, la sorella, nipoti e parenti tutti. I funerali avranno luogo venerdì 25 ore 16, partendo dall'abitazione, via Piave.
— **Castello**, 23 giugno 1982.

I **Dipendenti** del «**Centro del Mobile Fratelli Sereno**» formulano ai titolari le più sentite condoglianze.
— **Castello**, 23 giugno 1982.

Carlo Bertolino si unisce al lutto della famiglia Sereno

Il marchese

Lorenzo Maia

Lo ricordano con tanto affetto e riconoscenza i nipoti **Ernestina, Adalberto, Alfonso Coda** con famiglie.
— **Torino**, 24 giugno 1982.

E' mancata all'affetto dei suoi cari

Giovanna Gorgerino In Serra

Addolorati lo annunciano il marito **Antonio**, fratelli, sorelle, cognati, nipoti parenti tutti. La famiglia ringrazia i dottori Ugo Saini, Eugenio Rendano per le amorevoli cure prestategli. Funerali venerdì 25 ore 10,15 Parrocchia Lingotto. La salma proseguirà per None. Servizio pullman (andata e ritorno).
— **Torino**, 22 giugno 1982.

Cristianamente è mancata

Margherita Caldera vedova Amberti

anni 85

La piangono i figli: **Mary, Edoardo, Ugo**, genero, nuore, nipoti, parenti tutti. Funerali venerdì 25 giugno ore 8,45 cappella ospedale MaurizIano.
— **Torino**, 23 giugno 1982.

Il 23 giugno dopo lunghe sofferenze è tornata al Padre, sorretta dalla fede, l'anima forte e generosa di

Luigi Parone

Commendatore della Corona d'Italia
Cavaliere dei Santi Maurizio e Lazzaro

Lo piangono la moglie **Delfina Costa**, la figlia **Enrica** con il marito ing. **Gianni Bollani**, i diletti nipoti **Gigi** e **Lella**, i fratelli **Nando, Aurelio, Nina** con famiglie e parenti tutti. Il S. Rosario avrà luogo giovedì 24 alle ore 21 nell'abitazione di via Susa 15, Torino. Per giorno e ora dei funerali si prega di telefonare alla famiglia (tel. 769.755).
— **Torino**, 23 giugno 1982.

Carlo e **Magda** piangono angosciati l'**AMICO** di tutta una vita.

Adriana e **Mario Bollani**, con **Pierpaolo, Enrico** e **Anna** affettuosamente partecipano al dolore delle famiglie Parone e Bollani.

Addolorata la famiglia **Di Marta** annuncia la morte del proprio caro

Rocco Stefano

Benedizione venerdì ore 8 ospedale Borgo di Vische.
— **Torino**, 23 giugno 1982.

Direzione e personale della **Cassa di Risparmio di Torino** partecipano al dolore della rag. Elena Occelli per il decesso del padre

Pietro Occelli

— **Torino**, 23 giugno 1982.

Superiori e **colleghi** del **servizio personale** sono affettuosamente vicini a Elena per la perdita del **PAPA'**.
— **Torino**, 23 giugno 1982.

E' mancata ai suoi cari

Maria Bertolo In Marchisio

Ne danno il doloroso annuncio: marito, figlia, nipoti, parenti tutti. Funerali venerdì ore 10 da via Pedrotti, 32. La presente è partecipazione e ringraziamento.
— **Torino**, 22 giugno 1982.

E' mancato all'affetto dei suoi cari

Lorenzo Avignone

Lo annunciano la mamma e le sorelle. Funerali domani ore 8,45 dall'abitazione, via Chambery 87.
— **Torino**, 25 giugno 1982.

Cristianamente è mancata

Lucia Pautasso vedova Agagliate

anni 78

L'annunciano addolorati i figli **Pieuccia, Michele** con la moglie **Rosella**, fratello, sorella, cognate, nipoti, parenti tutti. Funerali in Reviglasco giovedì 24 ore 15 da strada Gavoni 8.
— **Reviglasco**, 23 giugno 1982.

RINGRAZIAMENTI

Le famiglie **Barbero, Gerbi, Schiavelli** e **Vigolungo**, sinceramente commosse per la grandiosa dimostrazione di affetto tributata al loro caro

cav. Stefano Barbero

ringraziano tutti coloro che, di persona, con scritti e con opere di beneficenza, hanno preso parte al loro immenso dolore. La Santa Messa di trigesima sarà celebrata domenica 18 luglio alle ore 11 nella parrocchia di Valpone di Canale d'Alba.
— **Canale d'Alba**, 24 giugno 1982.

ANNIVERSARI

1981 1982

Roberto Maggio

17 anni

Ciao Roby sei sempre con noi. Mamma, papà, nonni, zii **Piero, Ursula** con **Andrea** e tutti quanti ti vogliono un mare di bene. S. Messa domani ore 7 chiesa Maria della Grazie via Belsimore 85.

CANONICO

Giovanni Battista Bosso

L'**Opera Diocesana Gioventù**, l'**Opera Frassati** e la **Comunità di S. Lorenzo** lo ricordano con affetto nella Messa anniversaria di venerdì 25 giugno nella basilica di S. Lorenzo, piazza Castello, ore 18,30.
— **Torino**, 24 giugno 1982.

1980 1982

Renato La Russa

La tua famiglia ti ricorda sempre.

1981 1982

Andrea Filia

Sempre vivo nel pensiero dei tuoi cari. **Messe** domenica 27 chiesa S. Secondo ore 10.

1979 1982

DOTTOR

Giovanni Bottasso

sempre ricordato dai suoi cari.

1979 1982

geom. Edgardo Arnò

— **Torino**, 24 giugno 1982.

Presidente, Consiglieri e **Soci** della **Cooperativa Bologna** partecipano al dolore della famiglia per la perdita del consigliere

Candido Suffia

— **Torino**, 24 giugno 1982.

Improvvisamente ci ha lasciati il

CAVALIER UFFICIALE

Giovan Battista Pucci

Segretario Capo Prefettura di Torino

Con profonda tristezza lo piange la moglie **Bruna**, il fratello, la sorella e parenti tutti. La salma partirà il 25 giugno 1982 alle ore 14 dall'Ospedale Mauriziano e proseguirà per Alice Superiore, dove alle ore 16 si svolgeranno i funerali. La presente è partecipazione e ringraziamento.
— **Torino**, 23 giugno 1982.

Alfredo e **Milla Seda** costernati piangono l'amico fraterno

Gianni Pucci

e sono vicini a Bruna con profondo affetto.
— **Rivarolo**, 23 giugno 1982.

Il **Prefetto di Torino** ed il **Personale tutto** partecipano con sentimenti di vivo cordoglio al dolore della signora Angela Gentilini per l'immatura scomparsa del marito

CAVALIER UFFICIALE

Giovan Battista Pucci

Segretario capo in servizio presso la Prefettura

— **Torino**, 23 giugno 1982.

Le sorelle **Gentile** con infinita tristezza si uniscono al grande dolore della cara Bruna

---

Il **Gruppo Anziani Municipio di Torino** annuncia la scomparsa del socio

Giuseppe Gai

— **Torino**, 24 giugno 1982.

Lasciando un profondo dolore cristianamente è mancato

Guido Galliano

ex ispettore dei Vigili Urbani di Torino

Lo annunciano a funerali avvenuti la moglie **Maria Casalegno** e parenti tutti. Un ringraziamento particolare al dottor Mario Levi per le cure prestate e al canonico don Giorgio.
— **Torino**, 24 giugno 1982.

Il **Gruppo Anziani Municipio di Torino** annuncia la scomparsa del socio

Guido Galliano

— **Torino**, 24 giugno 1982.

Dopo una vita tutta di lavoro e famiglia il Signore del Cielo e della Terra ha chiamato a sé l'anima generosa di

Secondo Giacheri

A funerali avvenuti lo piangono angosciati il figlio **Renzo**, le sorelle **Angela** e **Laura** con il marito **Mario Rasero** e parenti tutti.
— **Torino**, 19 giugno 1982.

I cugini **Decker, Piccotti, Pozzoli, Cerrato, Silvani** partecipano al grande dolore di Renzo.

La **Silvani Giacheri e C. s.r.l.** partecipa al dolore del dottor Renzo per la scomparsa del papà

rag. Secondo Giacheri

fondatore della Società.
— **Torino**, 19 giugno 1982.

Dipendenti e **Collaboratori** della **Silvani Giacheri e C.** partecipano al lutto del dott. Renzo Giacheri.

Incontri e spettacoli in Piemonte, Liguria e Valle d'Aosta

WEEK-END

Nelle più suggestive valli dell'entroterra ligure

A Pietrabruna tra i campi di lavanda

«*San Lorenzo, quindici abitanti, sette ladri e otto briganti*»: questo proverbio dei secoli scorsi aiuta a ricordare quale è stata l'origine di questo grazioso paese della Riviera dei Fiori. Fu Porto Maurizio che, per difendersi da ponente dalle incursioni dei pirati arabi, favorì alla foce del torrente omonimo l'insediamento di un gruppo di famiglie che godevano di particolari vantaggi doganali.

San Lorenzo, per chi soggiorna sulla Riviera dei Fiori, costituisce la base di partenza per la visita a una delle vallate costiere dell'Imperiese meno conosciute, ma non per questo meno degne di essere visitate. In alto, a levante, con una strada immersa negli ulivi, si giunge a Civezza che appare quasi inaspettatamente dopo una delle ultime curve.

Secondo la tradizione, Civezza sarebbe stata fondata nel XII secolo da profughi veneziani che, difatti, dedicarono la chiesa parrocchiale proprio a San Marco.

Un altro paese da visitare è Pietrabruna, il «paese della lavanda»: in questa stagione e nel corso dell'estate il paese è immerso nelle piantagioni di questo profumato fiore che dà origine ad una intensa attività agricola e commerciale.

Il nome deriva, pare, dal colore della pietra con la quale sono state costruite quasi tutte le case vecchie; anche in questo paese l'impronta medioevale è rimasta nettissima.

Come in una fiaba alla Casa del vacchè

Week-end nel Savonese con un altro itinerario suggestivo e sorprendente nell'entroterra finalese. La meta è la «Casa del Vacchè» che si raggiunge dopo un percorso misto assai poco faticoso: tre ore di camminata.

Si parte in macchina dal ponte di Finalpia e dopo poco più di due chilometri si raggiunge San Cipriano.

Funziona anche un servizio di «bus» che porta da Finale a Calvisio. Da qui, in venti minuti, si raggiunge San Cipriano.

Anche in questo caso il percorso è segnato: inizialmente si segue il sentiero segnato in blu; giunti a quota 200, si prosegue con quello indicato in bianco.

La zona è molto ombreggiata e si attraversano località ricche di boschi e di frescura. Si sale a quota 300 e poi si ridiscende a quota 270. Da qui, con una brevissima deviazione opportunamente segnalata, si arriva alla Casa del Vacchè.

In tutta la zona si sono piccole grotte e antri che furono adibiti ad abitazioni primordiali.

La stessa Casa del Vecchè è ricavata nella roccia ed è la più grande. «Tutta la valle — *dice un esperto dell'Azienda autonoma di soggiorno* — si intona perfettamente con l'ambiente fiabesco che la circonda».

Sulla strada del ritorno (si compie una specie di circuito) si incontra, poco prima di Calvisio Vecchio, l'antichissimo nucleo di Lacremà, un vero museo medioevale, rimasto intatto

Nicolò Siri

Savona: sport giochi musica e gastronomia

Da questa sera a domenica prossima appuntamento al Santuario di Savona per la quinta edizione della Festa dello sport, una manifestazione attesissima nella quale si mescolano gastronomia, teatro, musica, folclore e sport.

Tutto si svolge sul campo sportivo e nell'attiguo teatro all'aperto. Per oggi sono in programma un torneo di calcio, la cena sotto gli alberi (ore 20). La compagnia «Letimbro» presenterà poi la commedia «Quel simpatico zio parroco».

Domani, a partire dalle 16, torneo di pallavolo, gara di tiro alla fune e corsa nei sacchi per squadre rionali. Alle 20 pantagruelica e rustica cena al lume di candela e gara di carte.

Sabato finali del torneo di calcio, una esibizione di arti marziali (ore 20,30) e alle 21,30 spettacolo musicale.

Giornata piena domenica. Si comincia alle 9 con una gara di bocce sino alle 12,30 quando si interrompe tutto per il pranzo all'aperto.

Nel pomeriggio, alle 14, «musiche e giochi», poi gare di atletica, giro podistico dei due campanili (ore 17), incontro di calcio zitelli-sposati (ore 19,30), cena all'aperto e, dopo la premiazione, «musica e canzoni in piazza».

MOSTRE - CONCERTI - FILM - CONFERENZE - DIBATTITI

Oggi e domani

ALESSANDRIA

ALESSANDRIA — A cura del Veteran Car Club «Pietro Bordino», rassegna di auto d'epoca, sino al 27 giugno, al salone Maccarini, nella nuova zona artigianale «D 3» di Alessandria. La si può visitare tutti i giorni dalle 16 alle 22.

● «La verità della nostalgia» è il titolo della mostra aperta alla Galleria Graziano Vigato di piazza Carducci 13. Sono esposte opere di Gianni Baretta, Alberto Boschi, Mario Canepa, Anselmo Carrera e Mario Fallini.

VALENZA — Termina oggi la seconda parte della rassegna cinematografica «Anni 80 - Novità d'impegno e svolte formali» organizzata dal Centro di cultura. Alle 22 verrà proiettato «Mephisto» di Iwan Szabò. Ingresso unico lire duemila.

● Ad iniziativa dell'Associazione Orafa si svolge, alla sede di via don Minzoni, un seminario sui diamanti tenuto da esperti del Centro studi gemmologico. Il seminario, riservato agli associati Aov, terminerà domani.

CERRINA MONFERRATO — Alla galleria di Adriano Villata in via Roma 1/B, personale dedicata a Giorgio Sambonet. E' aperta sino a domenica.

SERRAVALLE SCRIVIA — Nella sala d'arte contemporanea, ad iniziativa dell'amministrazione comunale, sino al 27 giugno, mostra fotografica dell'artista ungherese Gabor Szilasi.

STREVI — Al Palazzo Comunale personale del pittore Guido Da Verona: presenta una trentina delle sue ultime opere, impasti, murales.

ASTI

ASTI — Per il laboratorio «L'attore e la strada» organizzato dalla compagnia del «Mago povero», sino a domenica si svolge un seminario con Alberto Salza dell'Assemblea Teatro di Torino. Si prepara uno spettacolo dal titolo «I commandos nella giungla della città» che poi per due giorni verrà recitato nelle vie di Asti.

● Per la rassegna di film musicali dedicati ai più famosi complessi rock, stasera al cinema Vittoria sarà proiettato «This is Elvis».

● Oggi nel salone della Camera di Commercio avrà luogo la festa degli anziani del Commercio. Verranno premiati ottanta commercianti.

● «I nonni attraverso l'obiettivo e il disegno» è il tema di una mostra allestita nell'interno della casa di riposo «Città di Asti». Sono esposti fotografie, disegni, temi e poesie di un centinaio di alunni delle scuole elementari.

● Alla «Giostra» tradizionale collettiva di chiusura della stagione, intitolata «Arti visive 1982». Figurano nella rassegna opere di Brindisi, Treccani, Migneco, Paulucci, Quaglino, Guglielminetti e Tuletti. La mostra chiuderà i battenti a fine giugno.

● Oggi, alle 21, in un'aula del palazzo di Giustizia i pretori di Asti illustreranno le norme della legge 24 novembre 1981 riguardanti le sanzioni amministrative recentemente entrate in vigore.

CANELLI — Quinto appuntamento stasera con la stagione musicale canellese; alle 21,30 nella chiesa di S. Leonardo, in frazione Villanuova, concerto dell'orchestra italiana fiati diretta dal Marcello Kessick.

CUNEO

FOSSANO — Prosegue la dodicesima edizione della «Fiera gastronomica e commerciale» che si concluderà il 4 luglio. Novità assoluta di quest'anno è «Grandaflora», rassegna di fiori e piante da appartamento e giardino (rimarrà aperta sino al 27 giugno).

MONDOVI' — Nella saletta del caffè S. Carlo, in piazza Cesare Battisti, mostra (sino al 30 giugno) di Guido Sergetti, giovane pittore nato a Salicato che vive da alcuni anni a Carrù.

AISONE — Appuntamento con i deltaplani domani (ore 12) in Valle Stura: è in programma la terza e ultima prova del primo campionato piemontese di volo libero. Alla manifestazione, organizzata dal Delta club di Cuneo e Borgo S. Dalmazzo, parteciperanno una sessantina di concorrenti. La gara avrebbe dovuto svolgersi domenica scorsa, ma le avverse condizioni del tempo hanno costretto gli organizzatori al rinvio.

NOVARA

NOVARA — Il quarto appuntamento con l'estate novarese, è stato anticipato a questa sera per evitare la concomitanza con lo sciopero generale in programma domani. Alle 21,15 nel cortile del Broletto sarà di scena il complesso novarese «La Veja Masca», che presenterà uno spettacolo di teatro e musica popolare intitolato «La dama di St-Remy». Il testo è di Renzo Crivelli.

● Domani alle 20,30, nella sede della Charitas diocesana, ultimo incontro di sensibilizzazione e preparazione per volontari che intendono operare con tossicodipendenti. Don Enzo Boschetto della «Casa del giovane» di Pavia, parlerà sul tema: «Comunità al servizio dei giovani emarginati».

DOMODOSSOLA — Domani (venerdì) alle 21, in piazza mercato, concerto dell'«Insieme musicale ossolano», un'orchestra jazz di 20 elementi, che eseguirà brani «storici» di Glenn Miller e Duke Ellington e moderni di Woody Herman e Stan Kenton. E' la manifestazione conclusiva della rassegna intitolata «L'anti-tv».

ORTA — Fino all'11 luglio nella «Cappella nuova» del Sacro Cuore, mostra fotografica di Paolo Monti intitolata «Il Sacro Monte di Orta e l'ambiente architettonico del lago». Sino al 25 luglio, all'Antico forno, mostra d'arte sacra (scultura e disegni) di Rosalda Gilardi e pastelli di Theodore Strawinski, una raccolta dal titolo «Dai fioretti di San Francesco». Dello stesso artista sono esposti studi di opere religiose.

VERBANIA — Per il secondo ciclo della rassegna «Quaderni del decimo anno: architettura», la Galleria Corsini, via S. Vittore 22, presenta sino a metà agosto una rassegna di Altamira, Galliani e Guerzoni.

● E' aperta sino al 4 luglio nelle sale dell'ex cinema Italia, in via Albertazzi, una mostra di sauri e serpenti vivi, organizzata dall'istituto erpetologico italiano.

● Alla Galleria Lanza di corso Garibaldi 30, per la rassegna dell'Astrattismo italiano, continua sino a metà luglio la collettiva di Melotti, Reggiani, Soldati e Veronesi.

● Prosegue nelle sale della biblioteca civica di Villa Maioni la mostra «El Salvador, un popolo tra genocidio e liberazione». Rimarrà aperta sino a domenica con orario 16-19.

LAVENO — Nel museo della «Civica Raccolta della Terraglia», a Cerro, è aperta sino al 9 luglio una mostra della «Ceramica Lavenese» dal 1800 al 1950, che offre una vasta documentazione dell'artigianato e dell'industria del settore, prima della crisi culminata negli scorsi mesi con la chiusura delle ultime fabbriche della Ceramica Italiana-Ginori.

ANGERA — Nelle rinnovate sale della Rocca Borromeo, è aperta la mostra «Il mestiere dei burattinaio», sotto l'egida della Civica Scuola d'arte drammatica e del Piccolo Teatro di Milano.

VERCELLI

VERCELLI — Stasera, alle 20, avrà luogo la consegna dei premi Panathlon 1981 ai migliori atleti e società cittadine. Oratore della serata il prof. Franco Lojacono.

VARALLO — E' aperta al pubblico sino al 30 settembre, nelle sale del Palazzo dei Musei, la mostra «Varallo del secolo XIX».

DESANA — Da domani a lunedì il paese festeggia il patrono, San Pietro, con una serie di manifestazioni organizzate dal «Grup dai fasi grandi». Una mostra fotografica e una collettiva di pittura sono aperte nei locali della scuola elementare.

I cinema in Piemonte

ALESSANDRIA
ALESSANDRINO: Easy rider (drammatico).
AMBRA: Buddy Buddy (commedia).
COMUNALE: La febbre del successo (commedia).
CORSO: L'esorcista (dramm.).
CRISTALLO: Midnight blue (sexy).
GALLERIA: S.O.B. (commedia).
MODERNO: Penitentiary (dramm.).

ACQUI
ARISTON: I guerrieri della notte (dramm.).
CRISTALLO: riposo.
GARIBALDI: ferie.
ITALIA: ferie.

CASALE
MODERNO: Fantozzi (comico).
POLITEAMA: Di che segno sei? (comico).
VITTORIA: Lovely sexual baby (sexy).

GAVI
IL FORTE: L'ultimo guappo (commedia).

NOVI
CRISTALLO: Porno shop della settimana strada (sexy).
IRIS: Trucks driver (dramm.).
ITALIA: Il volto dei potenti (dramm.).
MODERNO: riposo.

OVADA
LUX: Il lago dorato (dramm.).
MODERNO: riposo.
TORRIELLI: non pervenuto.

S. SALVATORE MONF.
COMUNALE: Gigolò.

SERRAVALLE SCRIVIA
LARA: Bruce Lee l'invincibile maestro (arti marziali).

TORTONA
MODERNO: Superlesbos (sexy).
SOCIALE: Perversione erotica di una ninfomane (sexy).
VERDI: Incubo nella città contaminata (fantascienza).

VALENZA
NUOVO ITALIA: riposo.
SOCIALE: Mephisto (dramm.).

VOGHERA
ARLECCHINO: Jacky Chan (arti marziali).
GALVANI: Sbollato, gasato, completamente fuso (comico).
ROMA: Lo squartatore di New York (dramm.).
SOCIALE: Quella folle estate (commedia).

ASTI
LUX: Rollerball (1981, azione).
SPLENDOR: La vergine viziosa (1982, erotico).
VITTORIA: This is Elvis (musicale).

CANELLI
BALBO: Mangiati vivi (1982, horror)

NIZZA
AURORA: riposo.
LUX: riposo.
SOCIALE: Artigli (1981, giallo)
VERDI: Killer commandos (1981, azione).

CUNEO
CORSO: La donna della porta accanto di F. Truffaut (1981, drammatico).
FIAMMA: Qua la mano, con A. Celentano (1981, brillante).
ITALIA: riposo.
NAZIONALE: La villa delle anime morte, con B. Loncar (1981, horror).

ALBA
EDEN: Bestialità (1980, erotico).

BENE VAGIENNA
ALLODI: Martti.

BORGO SAN DALMAZZO
MODERNO: Macabro.

BOVES
NUOVO: Tarzan e la fontana magica, di L. Barker (avventuroso).

BRA
IMPERO: Ecco noi per esempio di B. Corbucci (1981, brillante).
POLITEAMA: Tenere cugine.

BUSCA
LUX: La locandiera, con C. Mori (1980, brillante).

CHERASCO
GALATERI: Topo d'albergo (erotico).

FOSSANO
POLITEAMA: Dracula contro Zombi.

MONDOVI'
CORSO: Una moglie, due amici, quattro amanti.

PIASCO
LA ROSA: Brubaker, con R. Redford (1981, avventuroso).

ROBILANTE
ROBILANTESE: Il massacro della Guyana.

SALUZZO
CIVICO: riposo.
ITALIA: L'ultimo harem, con C. Cléry (1981, drammatico).
SPLENDOR: Grease, con J. Travolta (1980, musical).

SAVIGLIANO
RITZ: Passione d'amore.

VERZUOLO
CORSO: Per favore occupati di Amelia, di F. Magherini (1980, brillante).

NOVARA
ASTRA: Orgasmo non stop.
COCCIA: ferie.
ELDORADO: Fico d'India, con D. Abatantuono.
FARAGGIANA: ferie.
VITTORIA: Commando d'assalto (avv.).
ARALDO: La stangata, con P. Newman.

ARONA
LUX: Momenti di gloria.
MODERNO: Oltre il giardino.
ROMA: Le viziose.

BORGOMANERO
NUOVO: Stripes, un plotone di svitati (comico).
MODERNO: Strade violente.

DOMODOSSOLA
CORSO: Spiaggia di sangue.

OMEGNA
SOCIALE: Savana selvaggia.

VERBANIA
APOLLO: La ripetente fa l'occhietto al preside (comm.).
ARISTON: ferie.
SOCIALE (Intra): ferie.
SOCIALE (Pallanza): Bruce Lee, il volto della vendetta (violenza).
VIP: Codice d'onore (avv.).

VIGEVANO
ARLECCHINO: L'esorcista, con L. Blair.
ASTORIA: Zio Adolfo in arte Führer, con A. Celentano.
CAGNONI: Agenzia Riccardo Finzi praticamente detective, con R. Pozzetto.
MARCONI: Fico d'India (comico).

VERCELLI
ASTRA: La mondana felice.
CIVICO: chiuso.
NUOVO ITALIA: Il volto dei potenti, di J. Pakula, con J. Fonda e K. Kristofferson.
PRINCIPE: La moglie in bianco, l'amante al pepe.
VERDI: La sai l'ultima sui matti?
VIOTTI: Ragtime, di M. Foreman, con J. Cagney (musicale).

GATTINARA
ITALIA: Ilsi-Anni l'Impero del sesso.

SANTHIA'
SPLENDOR: Le apprendiste.

BIELLA
APOLLO: Felicità nel peccato (erotico, vietato ai minori di 18 anni).
IMPERO: Squadra antiruffa (poliziesco).
MAZZINI: Il postino suona sempre due volte (giallo, vietato ai minori di 14 anni).

BORGOSESIA
LUX: Jacky Chan la mano che uccide (lotta orientale).
TEATRO SOCIALE: Lo squartatore di New York (orrore, vietato ai minori di 18 anni).

COSSATO
PRIMAVERA: Blu erotic movie (erotico, vietato ai minori di 18 anni).

COSSILA SAN GRATO
SEDE SOCIETA' «LA BUFALORA»: Tutti a casa (Cineforum).

PRAY
EXCELSIOR: Momenti di gloria (drammatico).

SERRAVALLE
CORSO: Pierino medico della Saub (commedia).

DOMANI ITALIA FERMA PER 8 ORE SINDACATO, E' L'ORA DEL RILANCIO?

Lo sciopero interessa tutte le categorie dell'industria, agricoltura, commercio, servizi e pubblico impiego - Solo i trasporti saranno bloccati per due ore - In trecentomila alla manifestazione di Roma con Lama, Carniti e Benvenuto

ROMA — «Sarà lo sciopero più importante dai tempi dell'autunno caldo». I dirigenti sindacali parlano dello sciopero generale di domani come di uno di quegli appuntamenti che fanno la «storia» di Cgil, Cisl e Uil. E assicurano la presenza di oltre trecentomila persone alla manifestazione nazionale che si concluderà a piazza del Popolo con i discorsi di Lama, Carniti e Benvenuto.

Otto ore di paralisi produttiva in tutti i settori del Paese (tranne i servizi essenziali: treni, trasporti urbani e aerei si fermeranno solo dalle 10 alle 12) che dovranno dimostrare, secondo i sindacati, una serie di cose. Innanzitutto, la ritrovata unità interna delle tre confederazioni, dopo mesi di polemiche, davanti alla «provocazione» della Confindustria che ha disdetto unilateralmente l'accordo del '75 sulla scala mobile. In secondo luogo — e ancor più importante — la rinnovata fiducia della «base» ai vertici sindacali.

Nella parola d'ordine che il sindacato scandirà nella giornata di lotta non c'è solo il rifiuto della disdetta attuata dalla Confindustria e la richiesta dell'immediata apertura dei negoziati contrattuali, ma una vera e propria piattaforma politica che comprende le richieste per l'occupazione, per il rilancio degli investimenti pubblici a favore dell'industria e del Mezzogiorno. Una piattaforma preparata nei giorni scorsi dalla segreteria unitaria e che ha trovato un primo momento di dibattito in occasione del convegno di Cgil, Cisl e Uil sui problemi del mercato del lavoro che si conclude oggi a Roma.

Questi, in sintesi, i punti essenziali delle richieste e delle proposte sindacali: Mezzogiorno: si rivendica un programma di interventi «a breve» per l'allargamento della base produttiva, per la realizzazione delle grandi opere pubbliche (utilizzando i seimila miliardi previsti dalla legge finanziaria), l'accelerazione dei programmi di spesa, orientando al Sud le commesse pubbliche.

Occupazione: si chiede la definizione di «piani straordinari per il lavoro e per la formazione professionale». Si sollecitano inoltre «la riforma e il riassetto dei meccanismi istituzionali di gestione del mercato del lavoro attraverso interventi legislativi che aprano spazi innovativi per la contrattazione di tutti gli aspetti della politica del lavoro» (mobilità, cassa integrazione; criteri e forme di assunzione, formazione e qualificazione professionale; alternanza studio-lavoro).

E dopo questo sciopero, questa manifestazione? «L'appuntamento a Roma non sarà un punto d'arrivo della nostra iniziativa — assicurano i dirigenti sindacali —, ma il momento del rilancio. Le categorie hanno già predisposto nuovi pacchetti di scioperi articolati. E altre iniziative di lotta saranno decise dalla Federazione unitaria in rapporto agli sviluppi del confronto con il governo e all'atteggiamento del padronato».

Giuseppe Fedi

I contratti firmati

In questa difficile stagione contrattuale solo due categorie sono riuscite a firmare un accordo: i poligrafici e gli autoferrotranvieri. Non sono state trattative facili, in particolare per i primi, che avevano in discussione l'introduzione delle nuove tecnologie.

...e da firmare

Dopo lunghi mesi dalla scadenza del contratto sono molte le categorie che ancora non si sono sedute al tavolo delle trattative. Sono tutte quelle dell'industria: metalmeccanici, chimici, tessili, edili, lavoratori del legno. Non conclusi anche i contratti dei bancari (credito e Banca d'Italia), dei lavoratori del commercio e dell'agricoltura, del pubblico impiego, dei gasisti e dei giornalisti.

Chi sciopera, e come

Queste le modalità dello sciopero generale di venerdì, categoria per categoria:

- **Industria:** sia nelle aziende private sia in quelle pubbliche la fermata è di otto ore;
- **Commercio:** i negozi rimarranno chiusi tutto il giorno.
- **Servizi essenziali:** la fermata di otto ore non pregiudicherà l'erogazione di luce, gas, acqua. I vigili del fuoco assicureranno i pronti interventi. Nelle strutture socio-sanitare (ospedali, ecc.) sono garantiti i servizi di emergenza come avviene nei giorni festivi.
- **Trasporti:** i treni si fermeranno due ore, dalle 10 alle 12 (i lavoratori degli impianti fissi si asterranno dal lavoro invece per otto ore). Anche tram, autobus e trasporti extraurbani saranno bloccati dalle 10 alle 12, così pure gli aerei (ma l'aeroporto di Fiumicino sarà chiuso per 24 ore). I marittimi scioperano otto ore, garantendo però i collegamenti con le isole e il servizio dei traghetti.
- **Scuola:** lo sciopero sarà di otto ore. Gli esami nelle scuole medie inferiori saranno quindi bloccati per tutta la giornata.
- **Enti locali:** saranno garantiti solo i servizi di stato civile, cimiteriali e quelli dei vigili urbani.
- **Banche:** sportelli chiusi per tutta la giornata: i bancari si fermano infatti otto ore.
- **Pubblico impiego:** anche i dipendenti pubblici sciopereranno per otto ore.
- **Agricoltura:** fermata piena, otto ore, anche per gli addetti del settore agricolo.
- **Giornali:** in edicola si troveranno regolarmente tutti i quotidiani. Giornalisti e poligrafici, come di consueto, garantiranno infatti l'informazione.

I treni dal primo agosto rincarano del 10 per cento

ROMA — Tariffe ferroviarie più care dal primo agosto. Si parla del dieci per cento in più. La notizia per ora non trova l'avallo ufficiale, ma negli ambienti del ministero dei Trasporti circola con insistenza da diversi giorni. Alla decisione di ritoccare il prezzo dei biglietti (che già avevano subito un consistente aumento nell'inverno appena passato) si sarebbe giunti dopo una riunione tra gli organi tecnici delle Ferrovie e il ministro dei Trasporti, Balzamo. In calendario ci sarebbero però ulteriori aumenti che verranno decisi dopo un più accurato esame dei costi aziendali, indagine che il ministero ha già iniziato. Proprio ieri il ministro del Tesoro, Andreatta, aveva posto l'esigenza di un aumento immediato delle tariffe ferroviarie del 30%.

Gli artigiani autonomi disdettano la scala mobile

MONTESILVANO — Il consiglio confederale della Casa (Confederazione artigiana sindacati autonomi), riunito a Montesilvano, ha deciso di disdettare l'accordo sulla scala mobile, anticipando di otto giorni la scadenza della contingenza che il 30 giugno si sarebbe rinnovata automaticamente.

La decisione — si legge in un comunicato — è stata assunta con motivazioni «*ben differenziate da quelle fino ad ora addotte dalle altre organizzazioni imprenditoriali: la contingenza è stata infatti disdettata tenendo conto della necessità di provvedere ad un nuovo automatismo che non solo salvaguardi in concreto il potere di acquisto dei salari e non provochi lievitazioni nel costo del lavoro, ma favorisca l'inserimento dei giovani apprendisti nell'azienda artigiana. Il punto unico aveva infatti scoraggiato le aziende artigiane ad instaurare rapporti di lavoro con i giovani*».

I commissari di maturità «Siamo pagati troppo poco»

ROMA — A sei giorni dagli esami di maturità che interesseranno 370.000 studenti, già si profila un buon numero di «rinunce» dell'ultim'ora da parte dei 40 mila professori componenti delle commissioni d'esame.

Il motivo principale delle «rinunce» dei docenti è — come tutti gli anni — l'insoddisfazione per l'indennità troppo bassa, rispetto alle spese da affrontare per il trasferimento e l'alloggio nelle sedi d'esame.

L'indennità per i presidenti di commissione è stata quest'anno «maggiorata» di 55.000 lire, passando dalle 550.000 del 1980-81 alle attuali 605.000. Per i componenti delle commissioni, compresi i rappresentanti di classe aggiunti, l'aumento sarà di 36.300, passando dalle 363.000 alle 399.300.

Gli operai in Europa costano più che in Usa

WASHINGTON — In più di qualche caso le retribuzioni lorde degli operai di alcuni Paesi europei superano quelle degli operai americani e ancor più quelle dei giapponesi. Risulta dalle tabelle dell'ufficio statistiche del lavoro degli Stati Uniti, e che si riferiscono al 1980, anno nel quale l'operaio Usa veniva a costare in media 10,10 dollari l'ora (circa 14.000 lire al cambio attuale), circa il doppio della retribuzione media di un operaio giapponese, ma notevolmente meno di quanto guadagnava allora un operaio belga, olandese o tedesco.

Le retribuzioni americane non erano assolutamente le più alte. Un operaio belga costava infatti 13,18 dollari l'ora, uno svedese 12,51, un tedesco 12,26 e un olandese 12,17. In Giappone invece la retribuzione complessiva media era di soli 5,61 dollari.

Contrabbando di antichità Due arrestati a Napoli

NAPOLI — Un traffico di reperti archeologici provenienti dalla zona di Cuma e destinato al mercato clandestino della Germania è stato interrotto dalla squadra mobile di Napoli.

Sono stati tratti in arresto Stefano e Armando Brio Albano, rispettivamente di 49 e 29 anni, i quali in un appartamento di via Leonardo da Vinci a Qualiano, Comune dell'agro giuglianese, avevano trasportato delle casse contenenti materiale archeologico risalente al terzo secolo a. C. Si tratta di pezzi ben conservati, il cui valore commerciale è stimato intorno ai 150 milioni di lire.

Nuovo treno super-rapido in Giappone (210 km all'ora)

TOKYO — Una linea ferroviaria ultrarapida è stata inaugurata ieri in Giappone tra la periferia di Tokyo e la città centrosettentrionale di Morioka. Il nuovo collegamento ultrarapido si abbina a quello esistente dal 1964 tra la capitale e Osaka.

Il collegamento è operato con treni di 12 carrozze, capaci di raggiungere una velocità massima di 210 chilometri l'ora.

Attentato a un deposito palestinese Nuovo massacro, 50 morti a Beirut

Un camion imbottito di tritolo è stato fatto esplodere con un timer - I feriti sono centinaia - Infuriano i combattimenti alla periferia est della capitale - Israele respinge le proposte dell'Olp

BEIRUT — Un nuovo massacro è avvenuto ieri pomeriggio nella capitale libanese. Un automezzo, forse un camion, imbottito di esplosivo ha fatto saltare un deposito di munizioni palestinese. I morti accertati sono cinquanta e i feriti sono diverse centinaia. Il boato, fortissimo, si è udito in tutta la capitale. Secondo la radio falangista, a distanza di sei ore dallo scoppio si potevano ancora sentire le grida di aiuto che provenivano dalle macerie degli edifici circostanti. Altre vittime sarebbero state scagliate in mare dalla violenza dell'esplosione.

L'attentato è stato compiuto tra il vecchio distretto degli alberghi di lusso e il quartiere commerciale Hambra. Questa zona era stata finora risparmiata dal pesante martellamento delle artiglierie e dai bombardamenti aerei israeliani.

Le cause dell'esplosione sono state incerte per alcune ore. In un primo tempo sembrava che un razzo o una bomba lanciata da un elicottero di Tel Aviv avesse colpito il deposito di munizioni. Poi la stessa polizia di Beirut ha confermato che si trattava di un attentato. Un automezzo imbottito di tritolo è stato fatto esplodere con un comando a tempo davanti al deposito palestinese che, a sua volta, è saltato in aria.

Fonti dell'Organizzazione per la liberazione della Palestina affermano che l'attentato è opera di «*agenti nemici*» israeliani o falangisti libanesi. Altri due automezzi-bomba sarebbero stati scoperti e disinnescati.

Alla periferia della capitale, intanto, sulle alture orientali, lungo la direttrice che porta a Damasco, i combattimenti fra israeliani, siriani e palestinesi continuano ad infuriare. Entrambe le parti si accusano di aver dato il via all'attacco. Secondo l'agenzia palestinese «Wafa» un blitz israeliano sarebbe stato respinto. Nei combattimenti sarebbero rimasti uccisi 80 soldati israeliani e 17 tra carri armati e mezzi di trasporto truppe sarebbero stati distrutti.

Israele, da parte sua, afferma che truppe siriane e palestinesi hanno sferrato un'offensiva per ottenere il controllo di alcuni punti strategici sulla stradale Beirut-Damasco. Le forze di Tel Aviv avrebbero replicato con bombardamenti da terra e con l'intervento dell'aviazione.

Secondo radio Gerusalemme un gruppo di volontari iraniani sarebbe giunto ieri nei pressi di Aley, a Sud-Est di Beirut, probabilmente con l'intenzione di congiungersi con i guerriglieri palestinesi.

Nessuna soluzione positiva, intanto, sembra profilarsi dal punto di vista diplomatico. Ieri i palestinesi avevano offerto un progetto di parziale ritiro da Beirut e addirittura avevano accettato un disarmo, almeno limitato, delle loro truppe. Begin ha però respinto anche questa proposta. L'ambasciatore israeliano a Washington, Moshe Arens, ha addirittura dichiarato che il suo Paese non ha intenzione di negoziare con l'Olp neppure se questa organizzazione riconoscesse il diritto all'esistenza dello Stato ebraico.

Mentre buona parte dei parlamentari Usa sono molto critici nei confronti dell'atteggiamento bellicistico israeliano (ieri il premier Begin in visita a Washington è stato oggetto di furiosi attacchi da parte di diversi senatori) il governo Reagan sembra apprestarsi a fornire nuovi aiuti militari a Tel Aviv. Il consigliere del presidente Usa, Edwin Messe, ha detto ieri nel corso di una conferenza stampa che la «*continuazione degli aiuti è del massimo interesse per gli Stati Uniti*».

La Libia ha ripreso i pagamenti all'Italia

ROMA — La Libia ha ripreso ad effettuare i pagamenti verso le imprese italiane, pagamenti che, fino ad oggi, hanno raggiunto circa 100 milioni di dollari (circa 140 miliardi di lire). Questa la notizia che una delegazione tecnica del ministero del Commercio con l'estero ha riportato a Roma dopo essersi recata a Tripoli per discutere con il ministro dell'Economia libico il quadro complessivo delle situazioni creditizie delle aziende italiane attualmente impegnate in Libia.

SULLE GINOCCHIA DI CALVI ESCORIAZIONI: E' DELITTO?

Riscontrate durante l'autopsia - Il giudice inglese trattiene la salma (che ieri doveva essere consegnata ai familiari) e ordina nuovi esami - Il corpo del finanziere è stato trascinato e poi appeso?

ROBERTO CALVI E MICHEL LEEMANS, RISPETTIVAMENTE PRESIDENTE E AMMINISTRATORE DELEGATO DELLA «CENTRALE FINANZIARIA» FOTOGRAFATI IL 24 NOVEMBRE 1981

LONDRA — Un nuovo elemento, forse decisivo, escluderebbe l'ipotesi del suicidio di Roberto Calvi. Alcune escoriazioni che il cadavere del finanziere presenta sulle ginocchia hanno convinto uno dei periti medico-legali incaricati degli esami necroscopici che Calvi sia stato ucciso.

Per il momento, come è consuetudine degli inquirenti inglesi, non ci sono dichiarazioni ufficiali. Ma il *coroner* non ha ancora autorizzato il «rilascio» della salma ai familiari, ed ha disposto nuovi e più approfonditi esami. Siamo ad una svolta nelle indagini? Forse uno spiraglio si è aperto in questa vicenda, che permetterebbe quanto meno a Scotland Yard di battere una pista certa in questa fin troppo intricata vicenda, quella dell'omicidio.

Le escoriazioni sulle ginocchia di Calvi erano state riscontrate subito dopo che il presidente dell'Ambrosiano era stato trovato impiccato ad una impalcatura sotto un ponte del Tamigi. Ma la prima spiegazione data dal commissariato di polizia della City londinese sosteneva, forse frettolosamente, che tali escoriazioni si erano prodotte quando il cadavere era stato tolto dalla corda cui era appeso e adagiato sul battello della polizia fluviale.

Esami successivi, però, hanno convinto uno dei periti medico-legali che quelle escoriazioni sono precedenti al distacco del cadavere e vanno fatte risalire all'ipotesi che gli eventuali assassini hanno trascinato il corpo di Calvi prima di appenderlo sotto quel ponte.

Ora questo particolare, che potrebbe risultare decisivo, verrà riesaminato e discusso tra i periti. Il coroner, il magistrato inglese competente per le morti violente, attende una risposta, così come è alla ricerca di motivazioni logiche che spieghino la presenza nelle tasche di Calvi di ben otto chili in pezzi di cemento.

Così ieri i due fratelli del banchiere, Leone e Lorenzo, giunti appositamente a Londra, si sono dovuti limitare al riconoscimento di rito, all'obitorio di Hornsey. Ma i dubbi e le perplessità devono averli convinti a non fidarsi ciecamente né della polizia italiana né di quella londinese. Tramite gli avvocati Gregori e Moscato, avvocati della famiglia Calvi, hanno nominato un consulente legale inglese e hanno dato incarico ad una nota agenzia di investigazioni private di svolgere accurate indagini, parallele a quelle ufficiali. Al suicidio, non crede nemmeno la famiglia del finanziere.

I punti oscuri da chiarire sul soggiorno londinese di Calvi sono ancora molti. Accertato che giunse all'aeroporto di Gatwick almeno un paio di giorni prima della morte, rimangono da rintracciare le due persone che lo accompagnavano: uno era sicuramente il pilota, ma l'altro?

Pare accertato anche che Calvi soggiornò per due notti in un elegante residence in Sloane Square. Le indagini della polizia stanno tentando di ricostruire ogni movimento ed ogni possibile incontro del finanziere milanese, che spieghi anche quale fine abbia fatto la valigetta che portava sempre con sé e misteriosamente scomparsa.

E ancora. Perché questo viaggio zeppo di soste che dall'Italia lo ha portato in Austria, quindi in Svizzera, poi nel Lussemburgo, e infine in Inghilterra? Quali problemi, quali paure, quali consiglieri hanno trascinato Roberto Calvi a morire sotto un ponte del Tamigi?

Arrestata la donna di Abbruciati

ROMA — E' stata arrestata ieri, dalla Criminalpol di Roma, Daniela Mobili, la donna di Danilo Abbruciati, il killer ucciso durante l'attentato a Roberto Rosone, il vicepresidente del Banco Ambrosiano. L'accusa è di traffico di stupefacenti: in casa di Daniela Mobili è stato trovato mezzo chilo di cocaina.

Non si sa ancora se questo arresto possa essere utile per le indagini sul «giallo Calvi». Rosone nei giorni scorsi aveva dichiarato che mandante dell'attentato organizzato da Abbruciati fu lo stesso Roberto Calvi.

Carboni, «cortigiano» dalle amicizie potenti

E' l'uomo-chiave del giallo di Londra - Introvabile

ROMA — *Flavio Carboni, il costruttore sardo ritenuto il teste chiave della tragedia Calvi e del giallo Ambrosiano, è sempre introvabile. Nei giorni scorsi aveva promesso che si sarebbe presentato spontaneamente ai magistrati, ma le sue tracce si sono perse e il giudice Sica ha spiccato contro di lui ordine di cattura, ritenendolo responsabile di aver organizzato la fuga di Calvi.*

Gli avvocati di Carboni giurano che quanto prima l'uomo collaborerà con la giustizia. Altre voci però dicono che Carboni attualmente si trova negli Stati Uniti e non ha alcuna intenzione di muoversi da lì. Flavio Carboni, 49 anni, cagliaritano, palazzinaro sulla Costa Smeralda, diversi interessi nell'editoria, si vide con il presidente dell'Ambrosiano giovedì 10 giugno, poche ore prima della sua scomparsa.

«Di questo come degli altri incontri con Carboni, il presidente mi raccomandava di non fare parola con nessuno», *ha dichiarato alla polizia Tito, il fedele autista di Calvi. Nell'incontro del 10, appunto, sarebbe stata organizzata la fuga, conclusasi tragicamente a Londra. Carboni, quindi dovrebbe sapere chi avrebbe dovuto incontrare Calvi a Londra e quali altri spostamenti erano in programma.*

Una certezza acquisita dagli inquirenti per il fatto che Carboni era effettivamente una delle persone più intime del banchiere di ghiaccio.

Di colpo, quindi, Carboni diventa una pedina fondamentale per la ricostruzione delle ultime ore di Calvi. Del palazzinaro sardo si sa poco. Un giornalista di Cagliari lo descrive come una persona non incolta, cortese e spiritosa, insomma, «un vero e proprio cortigiano».

A Roma Carboni possiede due società immobiliari, in Sardegna è stato il principale azionista di «Tuttoquotidiano» ed è stato socio di minoranza di Caracciolo nel quotidiano «La Nuova Sardegna». Attualmente è interessato al faraonico progetto immobiliare Olbia 2.

Intanto è finito in carcere Silvano Vittor, 38 anni, il contrabbandiere pregiudicato che accompagnò Calvi prima in Jugoslavia e poi in Austria, a Klagenfurt, da dove il banchiere volò verso Londra. Sembra che sia stato proprio Carboni ad incaricare Vittor (che ha fatto fortuna con il contrabbando di caffè dall'Italia alla Jugoslavia) di affittare a Londra un appartamento per Calvi.

Longo: se unificano tutte le pensioni usciamo dal governo

ROMA — Il partito socialdemocratico minaccia di uscire dal governo qualora il «pluralismo previdenziale» non venisse trasferito nella sede legislativa.

Il segretario Pietro Longo lo ha detto, senza mezzi termini, parlando a Roma: «Il pluralismo previdenziale come fatto di principio e come modello operativo pratico da trasferire nella sede legislativa era e resta un elemento condizionante della partecipazione del psdi al governo. Se l'accordo non venisse rispettato, cadrebbe una delle ragioni di questa nostra presenza e non potremmo non trarne le conseguenze».

■ **ROMA - Lenti a contatto.** Per vendere soluzioni lubrificanti e disinfettanti per lenti a contatto è necessaria l'autorizzazione del ministero della Sanità. Il trasgressore rischia il carcere e la multa. Lo ha sentenziato la sesta sezione penale della Corte di Cassazione.

■ **ROMA - Lotto.** A causa dello sciopero generale di domani la raccolta delle giocate al Lotto si chiuderà anticipatamente oggi, giovedì.

STAMPA SERA
Michele Torre
direttore responsabile
Carlo Bramardo
vicedirettore

Editrice LA STAMPA S.p.A.
Presidente Giovanni Giovannini
Amministratore Delegato e Direttore Generale
Marco Benedetto
Consiglieri Vittorino Chiusano
Luca Cordero di Montezemolo
Umberto Cuttica
Carlo Masseroni
Francesco Paolo Mattioli
Sindaci Alfonso Ferrero (presid.)
Luigi Demartini
Giovanni Peradotto

Stabilimento tipografico: Edit. La Stampa S.p.A. - Via Marenco, 32 - 10126 Torino

© 1982 Edit. LA STAMPA S.p.A.

CERTIFICATO N. 367 DEL 23-12-1981

Temperatura a Torino, ore 9 + 22

massima (ieri) +26
minima (ieri) +18

TEMPO PREVISTO: al Nord condizioni di variabilità con possibilità di temporali durante la giornata. Al Centro e al Sud poco nuvoloso. TEMPERATURA: senza variazioni di rilievo. VENTI: deboli. MARI: da poco mossi a mossi.

In Italia			In provincia		
Bolzano	+20	+30	Aosta	+16	+27
Verona	+19	+28	Alessandria	+17	+25
Milano	+19	+28	Asti	+16	+27
Firenze	+17	+33	Cuneo	+16	+21
Bologna	+21	+31	Novara	+19	+28
Roma	+17	+30	Vercelli	+17	+26
Napoli	+19	+31	Biella	+17	+24
Reggio C.	+21	+31	Genova	+20	+25
Palermo	+24	+32	Imperia	+22	+29
			Savona	+21	+27

all'estero		
Atene	+21	+35
Bruxelles	+ 9	+19
Ginevra	+13	+22
Londra	+13	+18
Mosca	+11	+22
New York	+19	+27
Parigi	+13	+24
Tokyo	+16	+23
Vienna	+20	+26

Se vuoi una segretaria 24 ore su 24
Telefona a Miss Ventiquattrore
(La segreteria telefonica esclusivamente tua)
Miss Ventiquattrore ti permette di essere presente 24 ore su 24. Se il tuo lavoro ti obbliga a lasciare spesso l'ufficio, o se devi ricevere telefonate al di fuori del normale orario, Miss Ventiquattrore ti sostituisce. Robusta, affidabile, facile da usare, può essere installata in sole 24 ore. Spedisci il tagliando o telefona subito a: Miss Ventiquattrore.
02/43886258 - 06/5482383
Ti risponde 24 ore su 24.
24ore è distribuita da ItaltelEla
Via Canova 19/A - 20145 Milano
Desidero informazioni su 24ore
Nome
Azienda
Indirizzo
Tel.
SS

«Uomo bianco, lingua biforcuta» L'ultima rivolta dei pellerossa

I Creek del Canada, 7 mila persone, sono minacciati dall'estinzione per gastroenterite e tubercolosi - Il governo ha sconvolto l'equilibrio naturale ma non dà loro risarcimenti né servizi

MONTREAL — *«L'uomo bianco parla con lingua biforcuta»*. Anche al cinema questa frase l'abbiamo sentita ripetere centinaia di volte: sintetizzava il giudizio dei capi tribù indiani quando, nel secolo scorso, le autorità bianche violavano sistematicamente ogni patto sottoscritto. Con la strapotenza delle armi e una lunga serie di promesse mai mantenute, i popoli indiani del Nordamerica furono sconfitti, costretti alla miseria e all'estinzione.

Sono passati cent'anni, ma il metodo non è cambiato. La violenza si è fatta più raffinata, non ha bisogno di poggiarsi sulle colt, ma l'uomo bianco continua a parlare *«con lingua biforcuta»*, a firmare nuovi patti che poi non rispetta. Anche nel Canada, che rispetto ai vicini Stati Uniti ha sempre vantato «maggior pulizia» nell'affrontare e risolvere la questione indiana.

La denuncia viene da Billy Diamond, Grande Capo del Consiglio del Creek del Quebec. Sta girando il mondo con un vero e proprio archivio di documentazione minuziosa. A gruppi culturali e politici, alle autorità che gli danno udienza, espone la drammatica situazione della sua tribù, beffata dalle autorità canadesi e decimata dalla gastroenterite e dalla tubercolosi.

I Creek, circa settemila persone, vivono in otto villaggi lungo il Gran Fiume della Balena, che si getta nella Baia di Hudson. Tutto il Nord del Quebec è scarsamente popolato: vi vivono soltanto, di caccia e pesca, indiani ed eschimesi. E' zona di riserve indiane, regolarmente trattate e costituite.

Ma il sottosuolo è ricco di minerali, carbone specialmente. Così, negli Anni Sessanta, le autorità canadesi ne progettarono lo sfruttamento: città, strade, miniere e due enormi bacini idroelettrici sul Gran Fiume della Balena.

Dapprima i Creek si opposero allo sconvolgimento della loro terra e della loro vita. Ma il progresso è inarrestabile, si dice, e le tribù indiane ed eschimesi accettarono infine di venire a patti. Nel 1975, mentre già le ruspe erano al lavoro, davanti alla Corte suprema del Quebec veniva firmato il «James Bay Agreement».

Gli indiani cedevano al governo canadese il 98 per cento del loro territorio, circa un milione e duecentomila chilometri quadrati, un'estensione grande quattro volte l'Italia. In cambio avrebbero ricevuto 135 milioni di dollari, 170 miliardi di lire (agli indiani di Manhattan, qualche secolo prima, era andata molto peggio). Tre quarti di quella cifra avrebbe costituito un fondo intangibile per il benessere futuro delle tribù, mentre gli interessi (e gli altri 42 miliardi) sarebbero stati pagati subito e sarebbero serviti per case, scuole, ospedali indiani.

Le ruspe ripresero con maggiore lena, e in sette anni hanno già sconvolto le valli del Gran Fiume della Balena: foreste distrutte, dighe, strade, città da nuova frontiera. Ma gli indiani non hanno visto ancora una lira e, a quanto pare, nemmeno la vedranno. Il governo canadese infatti continua a «dimenticare» il via alle pratiche di pagamento. Quei miliardi per risarcire gli indiani non li ha, e non ha ancora intenzione di trovarli.

Se questo è il danno, la beffa è ancora più drammatica. Contemporaneamente, infatti, le autorità centrali (in lite con quelle del Quebec) hanno sospeso ogni tipo di assistenza sociale e medica, che invece è divnata ancor più necessaria. L'improvvisa civilizzazione forzata ha sconvolto gli equilibri naturali e le fogne a cielo aperto dei nuovi insediamenti hanno inquinato le acque. I Creek stanno morendo di gastroenterite e tubercolosi, senza che i bianchi forniscano le minime cure.

Il Gran capo Diamond ora non è preoccupato per i soldi o per l'ennesimo patto «stracciato» dai bianchi. Vuole però salvare il suo popolo dall'estinzione. Per combattere la tubercolosi, deve convincere Ottawa a porre la questione all'Organizzazione mondiale della sanità; ma la cattiva coscienza dei vincitori non ama la pubblicità e preferisce ignorare il problema dei Cree. *«Vorremmo che altri governi* — dice il capo indiano — *incoraggiassero il Canada a fare quella richiesta»*.

Nada, Bouchet e la Elmi Tre «Lady Eva» dal mare

Elette in crociera nel Mediterraneo le «madrine» di Eva Express - Un settimanale «per sole donne» che festeggia i 50 anni all'insegna del «cambiamento»

NADA, BARBARA BOUCHET E MARIA GIOVANNA ELMI ALLA PREMIAZIONE SULLA «ENRICO C.»

MILANO — *Li chiamano giornali scandalistici perché fanno — con gli affari di cuore delle dive e delle regine — dei fatti nazionali. Sono giornali fatti di tante piccole, un po' inutili, esasperate, verità ma il loro perenne successo induce a credere che, nascosta dalle valutazioni culturali, c'è un'altra grande verità: quella degli italiani — e delle italiane soprattutto — che ogni settimana cercano in edicola un filo diretto, spudorato e tenero, con il lato sentimentale della vita; è la vita degli altri, non la propria, certo, ma il «transfert» funziona, lenisce le ferite, aiuta a dimenticare.*

«Eva Express», una delle più diffuse e seguite testate del settore, compie proprio in questi giorni i suoi 50 anni: nessuno celebrerà la ricorrenza esaltando meriti che «Eva Express» non ha: completezza d'informazione, promozione culturale ect: non è il caso. Ma molti appassionati lettori hanno coperto di attestati di amicizia il direttore del settimanale, Giorgianni, un appassionato, sincero e preparato difensore della propria creatura: «Nessuno potrà dire che Eva Express non dice verità: noi ci interessiamo di "certe" verità, quelle che molti tralasciano e che invece il pubblico ricerca».

«Eva Express», per festeggiare il giubileo, ha proclamato la scorsa settimana tre «Lady Eva», una per il cinema (Barbara Bouchet), una seconda per la tv (Maria Giovanni Elmi) e infine Nada per la musica leggera. La proclamazione è avvenuta sulla «Enrico C.», una delle navi da crociera della flotta Costa. Nella notte delle stelle, trascorsa al largo delle coste francesi nel Mediterraneo, la cerimonia ha preso i contorni che doveva prendere: gioia, bellezza, musica. Ma dalle dichiarazioni delle stesse premiate è emerso il nuovo ritratto che dei settimanali come «Eva Express» hanno le donne italiane. Maria Giovanna Elmi, per esempio, ha candidamente confessato al momento della premiazione, di avere tuttora diverse riserve su alcuni settimanali femminili in genere, ma ha spiegato che — a cominciare dal periodico di Rusconi — un radicale processo di «revisione» è già stato avviato. «Li leggo poco e saltuariamente, ma mi piacciono di più. Naturalmente vanno presi per quello che sono, puro svago: e questo ruolo lo svolgono egregiamente».

Dallo psicologo con il mio cane

Anche i fedeli amici dell'uomo hanno complessi?

Notoriamente la solitudine, l'isolamento e le insoddisfazioni affettive sono le spinte psicologiche che determinano in città l'incremento della ricerca della compagnia canina: il cane, si sa, è più disponibile e affettuoso, non presenta complicazioni psichiche, scodinzola per esprimere una gamma di sentimenti facilmente interpretabili e si offre al rapporto affettivo col padrone in modo estremamente semplice, tale da soddisfare quelle esigenze di affetto e di compagnia che l'uomo cerca.

Ma anche sull'idilliaco rapporto cane-padrone sorgono ora nuove preoccupazioni: giunge a noi dall'America una nuova scienza: la psicologia canina, destinata a rivisitare tutta una serie di interazioni uomo-animale alla luce di un'interpretazione analitica (diremmo quasi psicanalitica) del comportamento canino.

A guidarci ad una più attenta relazione con i cani nostri ospiti è il professor Franco Monti, direttore dell'Istituto torinese di Patologia speciale e clinica medica veterinaria, promotore e caposcuola in Italia della nuova disciplina. *«In effetti a Torino siamo agli albori della psicologia canina. I proprietari magari non sanno che pesci pigliare davanti al cucciolo che continua a non capire che non deve sporcare in casa o che deve farlo in un certo posto, o al cane che abbaia quando è solo disturbando tutto il palazzo, o a quello che rode e distrugge mobili e scarpe, o morde o tenta di montare uomini e donne (cosa imbarazzante ma frequentissima)».*

«Questo non è che un misero campionario di una serie di problemi che il cane da compagnia o da difesa continuamente pone, talmente gravi che inducono talvolta il padrone a disfarsi del cane, magari abbandonandolo all'improvviso come spesso capita prima delle ferie. Ora l'analisi della situazione, che il veterinario potrebbe fare in ambito clinico, è in grado di ristabilire un giusto equilibrio nel rapporto col cane, correggendo le interazioni insoddisfacenti».

I proprietari non sono un po' stupiti nel sottoporre il loro cane ad una psicoterapia?

«Quando il problema è serio anche il padrone capisce che il cane va curato e non nel fisico. D'altra parte in America esistono intere cliniche dedicate alla psicoterapia canina: in esse naturalmente è spesso ricoverato anche il padrone, quando questo è indispensabile per un recupero positivo del rapporto. Ho io stesso visitato la clinica del dottor Campbell, di cui ho tradotto il bel libro "Psicologia canina", che circola ora timidamente anche tra i cinofili italiani».

«Come ho già detto, spesso anche il padrone viene "curato" insieme al cane: ad esempio padroni inflessibili che hanno cani aggressivi vanno assistiti come parte integrante del problema; anzi, a detta dello stesso Campbell, la personalità del proprietario entra in modo essenziale nella maggioranza dei casi nella dinamica dell'atteggiamento dell'animale, sia che si tratti del cane che morde che del cucciolo che uggiola la notte, o del cane ansioso e agitato che danneggia l'arredamento o che mangia le proprie feci».

Quali sono i più frequenti errori psicologici nella comunicazione col cane?

«Diciamo che in linea di massima un eccesso di attenzione o una trascuratezza eccessiva possono essere terreno favorevole per lo scaturire di atteggiamenti che possono rendere insopportabile la convivenza con l'animale. Le punizioni a sproposito o una durezza esagerata, o anche certi giochi che stimolano troppo il cane in senso aggressivo».

Ad esempio?

«Ad esempio giocare col cane facendogli tirare qualche cosa, uno straccio che l'animale tiene tra i denti e che il padrone tira dall'altra parte dà al cane troppa consapevolezza della potenza del proprio apparato boccale: un gioco come questo, se ripetuto abitualmente, può sviluppare nel cane il desiderio di mordere e risvegliarne la primitiva ferocia. Naturalmente questo è solo un esempio per far intendere che anche un buon padrone può fare, senza accorgersene, pericolosi errori che possono modificare il suo rapporto col cane».

Insomma il cane non va solo nutrito e vaccinato ma è necessario seguire l'evolversi della sua personalità.

«Infatti. Diciamo che il cane va preso in considerazione come individuo, innanzi tutto astenendosi dal presumere che siano tutti uguali: ogni cane ha infatti una personalità sua ben precisa».

Lei ritiene che lo studio della psicologia canina e una più vasta abitudine da parte del cliente di sottoporre al veterinario anche il semplice problema dell'addestrare il cucciolo a non sporcare in casa, possa quindi concretamente contribuire a migliorare una convivenza non sempre priva di inconvenienti?

«Questo è proprio lo scopo del cercare di diffondere una maggior coscienza del fatto che anche il cane può soffrire di disagi psichici: il padrone può così essere più aperto di conseguenza alla possibilità di una psicoterapia canina, vale a dire a sperare in un recupero del rapporto col cane».

Attualmente vige invece la tendenza a troncare brutalmente il rapporto «difficile» col cane che morde, o disturba ecc.

«Questo dipende però anche dal fatto che in un questo momento di flessione economica la gente è più propensa ad abbandonare il cane appena la situazione diventa pesante. Non raccomanderò mai abbastanza di riflettere bene prima di prendere, magari per capriccio, un impegno che implica oneri anche psicologici ed affettivi».

Sarà quindi opportuno contemplare con altri occhi l'amico cane, rivedendo con un attento esame di coscienza le nostre colpe o sbadataggini nei suoi confronti là dove taluni atteggiamenti riescono sgraditi.

Marisa Di Bartolo

DROGA: UN BUCO PER RESTITUIRE SENSO ALLA VITA?

Droga, perché? Da anni la domanda si ripete e migliaia di risposte sono state date in decine di convegni e di tavole rotonde. C'è chi incolpa la società, chi gli spacciatori, chi la tv, chi il governo, chi il Sessantotto.

Facciamo, oggi, sempre la stessa domanda e ne riceviamo una risposta, tutto sommato, diversa dai luoghi comuni ai quali siamo abituati. A parlare è uno psicologo che ha prestato la sua opera in centri per le tossicodipendenze: Maurizio Orbecchi.

E, dunque, «droga perché?».

«Sintetizzo in una frase: perché manca il senso della vita. Perché manca qualcosa in cui credere. Detto così può sembrare riflesso di un atteggiamento semplicistico. Ma, invece, è tutto il contrario: generalmente, infatti, si tende a semplificare e a ridurre la risposta».

Allora cerchiamo di vedere il problema da un altro punto d'osservazione: esiste una matrice comune nel ricorso all'eroina?

«Anche in questo caso si rischia di ridurre la realtà: in ognuno dei soggetti che ho esaminato ho potuto riscontrare un grande insieme di esperienze, familiari e sociali, che hanno portato alla droga. Non è possibile, secondo me, dire che si ricorre alla droga per "questo" o per "quel" motivo. Dobbiamo fare molta attenzione poiché abbiamo la tendenza ad applicare a tutto il principio che ad ogni effetto corrisponde una causa

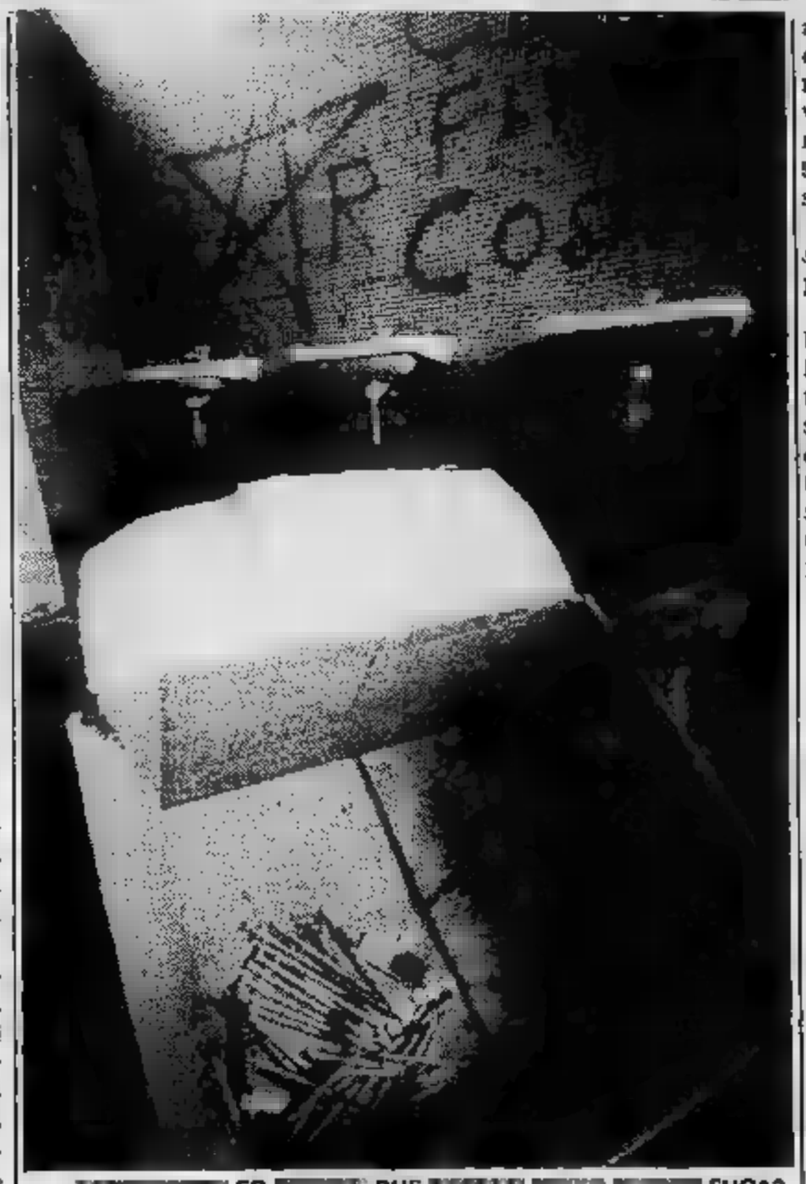

ED DUE FUGA?

specifica. Tale principio è troppo riduttivo quanto riguarda il comportamento umano».

Ma, seguendo questo ragionamento, è difficile individuare soggetti a rischio e quindi intervenire «prima» del ricorso alla droga.

«La questione è controversa. Io credo che non ci siano soggetti che rischiano più di altri, quanto, ad esempio, a condizione sociale: ho visto medici tossicodipendenti, ho visto disoccupati e poveracci nelle stesse condizioni. Ho visto giovani ricchi e giovani senza nulla».

La situazione familiare è sempre una componente importante oppure no?

«Non è così semplice dirlo. Non sempre le condizioni della famiglia sono determinanti, perché se così fosse si spiegherebbe il fatto che i drogati provengono da ogni tipo di famiglia e che ci sono stati esempi, tanto per dirne una, di premi Nobel nati da famiglie disastrate?».

E allora perché ci si buca?

«Torniamo al senso della vita. E ampliamo questa tesi. Tutto riconducibile al cosiddetto "concetto di oralità". Che cosa significa? Ci riporta al desiderio del neonato di avere subito il latte materno non appena avverte gli stimoli della fame. Il senso dell'oralità è quello che impone immediata soddisfazione di un desiderio».

Il discorso, allora, è applicabile solo a chi buca, ma anche a chi fumando diventa «leone in gabbia» e gli mancano le sigarette, e chi bevendo, da alcolista, va in crisi se non può bere...

«... addirittura alla passione sfrenata per il calcio che vediamo in questi giorni. Badiamo bene, non al tifo, normale attività e sportivo, ma quella spinta che fa perdere la ragione. Sì, il concetto dell'oralità. E' il non accettare la ciò che si desidera e noi».

Si può dire, allora, che tutto deriva un comportamento «immaturo», dal non superamento di una fase che ci riporta alla prima infanzia?

«In un certo senso è così. Non dimentichiamo che è la frustrazione, la difficoltà che fa progredire l'individuo e l'immediato appagamento dei desideri. Nel caso del tossicodipendente all'immaturità si associa anche grande sofferenza e la ricerca continua del senso della vita che appare sempre più lontano».

Ma, allora, come impedire che un figlio si rivolga alla droga per cercare il «senso della vita»?

«La risposta, una volta tanto, è abbastanza semplice: i genitori realizzino se stessi. Stupisce questa risposta? Ebbene facciamo un esempio: la madre che, per seguire biologicamente la crescita del figlio, reprime in se il desiderio di realizzarsi lavorando fuori casa, ha buone probabilità di allevare, si dice, un soggetto a rischio. Scaricherà la sua frustrazione (in questo caso frustrazione negativa e non utile al progredire), inconsciamente sul figlio che poi ne subirà le conseguenze».

E come aiutare un tossicodipendente a uscire dalla sua condizione?

«Essendo coerenti con se stessi, offrendo se stessi in un rapporto umano vero. E' l'unica salvezza per chi si buca. Mettiamocelo in testa: non sono "tecniche" per questa cura».

Daniela Daniele

Le madri chiedono di sapere la verità per poter combattere

Un corso delle «150 ore» su tossicomanie e tossicodipendenze

TORINO — *Pregiudizi, stereotipi, disinformazione o semplice rimozione aiutano certo a capire ad affrontare in modo corretto il fenomeno della droga, un problema socialmente rilevante per le dimensioni che ha assunto.* «La droga si combatte con la prevenzione, e quindi una giusta informazione», *sottolinea Tiziana Celli, operatrice di un centro per tossicodipendenti del Comune e una delle otto coordinatrici del corso monografico delle «150 ore» imperniato sulla tematica «Donne e droga».*

Lo hanno ben capito cinquanta — operaie, impiegate, casalinghe — che seguono uno dei sei organizzati quest'anno dall'Intercategoriale donne Cgil-Cisl-Uil: si tiene giovedì dalle 14,30 alle 20,30 ed è suddiviso in due gruppi per motivi logistici (in lungo Dora Savona 30 e nella scuola media di via Vigone).

Un corso un po' particolare dove il «corpo docente» è formato da operatrici dei centri per tossicodipendenti e da donne che hanno vissuto per molto tempo l'esperienza diretta della droga (e fanno anche parte di «Utenza organizzata»).

Alle prime lezioni abbiamo cercato di capire le motivazioni che hanno spinto queste donne ad iscriversi al corso. Quella prevalente è stata: non ci fidiamo dell'informazione "ufficiale" e quella che può darci chi vive in prima persona questo problema. Tutte quante vogliono saperne di più in relazione ai figli che hanno o che già hanno», *dice Carla Castagna, un'altra operatrice di un centro sociale.*

«Abbiamo trovato molta disponibilità a capire, a mettersi in discussione e a lasciare da parte atteggiamenti repressivi. E in questo è stato molto utile la presenza della madre di un tossicodipendente», *aggiunge Dada Fusco, coordinatrice che lavora al gruppo Abele.*

Il mito e la paura del «diverso», del «deviante» vengono superati attraverso un'informazione approfondita sulla droga — differenziata fra quelle «leggere» e «pesanti», «legali» (alcool, tranquillanti, stimolanti, sonniferi, tabacco...) etc. — estesa anche alla conoscenza del fenomeno nel territorio (mercato, uso, evoluzione storica) e alle risposte delle istituzioni pubbliche e private. Un ulteriore approfondimento viene fatto in incontri con specialisti (farmacologi, sociologi, ecc.).

A settembre il corso addentrerà più nel tema specifico «donna e droga», «un campo dove l'informazione è carente». *E' chiaro infatti che il fenomeno droga ha risvolti diversi rispetto all'essere donna, sia per il ruolo familiare in quanto madre di tossicodipendente o come madre tossicodipendente) sia direttamente per il proprio corpo (differenze rapporto col mercato, problemi fisiologici e aspetti giuridico-sociali).*

«Questo è importante anche per noi operatrici, perché abbiamo l'occasione di momento di riflessione», *dice Tiziana Celli.* E *aggiunge:* «Ci auguriamo iniziative come questa si diffondano sempre più. Esorcizzare problema non serve certo a risolverlo».

Stefanella Campana

Elenco dei presidi presso cui operano le équipes per la prevenzione, e riabilitazione degli ex tossicodipendenza locali della Regione Piemonte.

Per ogni Usl équipes territoriali cui riferimento e gli ospedali ad operativamente collegati.

U.S.L. 1-23 TORINO

● Equipe territoriale, Toscana 151, Torino, 011 731.145 (orario: lunedì, martedì, giovedì 15-20; mercoledì, venerdì 10-13); medici: Rigazzi, Rinaldi; psicologo Norton; ass. sociale Genovese; educ. Curti; ass. sanitaria Antonioni. Ospedale *Maria Vittoria*, Torino, tel. 011 767.676 - 772.345. Divisione Neurologia: prof. Bossi, Cesano. Usl 6-15-16-17.

● Equipe territoriale, via Campana 30, Torino, 011 650.5421 (lunedì, martedì, giovedì 15-20; mercoledì, venerdì 10-13); medico Destefanis; psicologo Balbo; ass. Castagna; educatore Merlo; inf. Dalla Libera. Ospedale *MaurizIano*, Torino, 011 501.515 - 595.333. Divisione Neurologica: prof. Scarzella, dott. Appiotti. Usl 1-2-3-22.

● Equipe territoriale, Monte Ortigara, Torino, tel. 011 705.656 int. 57/36 (lunedì, martedì, giovedì 15-20; mercoledì, venerdì 10-13); medici: Burroni, Vianco; psicologo Gallo; ass. sociale Dagostino; inf. prof. Ospedale *Martini*, Torino, tel. 011 703.333 - 704.242. Divisione Anestesia e Rianimazione - Servizio Neurologia: prof. Gorgerino, dott. Bacci. Usl 4-5-12-13-14.

● Equipe territoriale, Montevideo 43, Torino, 011 696.3439 (lunedì, martedì, giovedì 15-20; mercoledì, venerdì 10-13); medico Capaldo; psicologo Balbo; sociale Squindo; inf. prof. Ardù; educ. Sciaudone. Ospedale *Molinette*, Torino, tel. 011 6566 - 634.848. Clinica Psichiatrica: prof. Torre, prof. Rovera. Usl 9-10-11-23.

● Equipe territoriale, largo Dora Savona 30, Torino, tel. 011 850.922 (lunedì, martedì, giovedì 15-20; mercoledì, venerdì 10-13); medici: Del Bello, Cocito, Vista; psicologo Strakova; sociale Garione; educ. Celli; inf. prof. Bracco. Ospedale *Nuova Astanteria Martini*, Torino, tel. 011 Divisione Neurologia: prof. Grattarola, dott. Gozzi. Usl 7-8-18-19-20-21.

● Centro coordinamento tecnico-operativo, via della Consolata 10, Torino, tel. 011 576.52869 - 545.295; dott. Pegino, dott.ssa Belpiede.

U.S.L. COLLEGNO

● Equipe territoriale - Poliambulatorio, via Oberdan 10, 10093 Collegno, tel. 011 789.356 - 789.365 (orario: lunedì venerdì 16,30-19,30); medico Saglio; psicologo Chirico; sociale Giambrone; inf. prof. Baietto; volontario Martucci. Ospedale *Infermi*, Rivoli, tel. 011 958.1582 - 958.6254. Divisione Medicina.

U.S.L. 25 RIVOLI

● Equipe territoriale, Piave 23, 10098 Rivoli, tel. 011 958.7222 (martedì, venerdì 17,30-20); medico Fracchia; psicologo Grosso; sociali Mussano, Taverna. Ospedale *Infermi*, Rivoli, 011 958.1582 - 958.6254. Divisione di Medicina.

U.S.L. 26 VENARIA

● Equipes territoriali: N. Sauro 18, Venaria, 011 490.489 (lunedì 11-13; mercoledì, giovedì 17-19); Bondonio; psicologo Massara; ass. sociale Bono — Via Philips 2, Alpignano, tel. 011 967.6238 - 967.7159 (lunedì 8,30-12; giovedì 14-17); socia- Perini — Servizi sociali Municipio, Druento, tel. 011 984.6067 - 984.6402 (giovedì 16-18); ass. sociale Giovinazzo — Servizi sociali Municipio, Pianezza, tel. 011 967.3519 - 967.6271 (mercoledì 16-18); sociale Bugnone. Ospedale *Civile*, Venaria, tel. 011 495.876. Divisione Medicina: dott. Bondonio.

U.S.L. 27 CIRIE'

● Equipe territoriale - Poliambulatorio, via Cavour 29, Ciriè, 011 - 920.0125 (lunedì, mercoledì, venerdì 16-18); Massignana; educ. Torre; psicologo Blandiardi; psichiatra Bonelli; inf. prof. Garbolino. Ospedale *Civile* di Ciriè, tel. 011 920.4133.

U.S.L. 28 SETTIMO

● Equipes territoriali - Centro sociale, via Castiglione 7, Settimo, tel. 011 800.0128 (lunedì 14-17; martedì 9,30-12,30; mercoledì 16-19; venerdì 9,30-12,30); medici: Torresan, Giustetto; psicologo Agudio; ass. Bainotti, Chiolero; educ. Brunod — Servizi sociali Comune, piazza Vitt. Emanuele 1, Leini, tel. 011 (per Comuni di: Leini, Lombardore, S. Benigno, Volpiano) (mercoledì 16,30-19,30; venerdì 10-12,30); medico Caccavari; psicologi Ger-, Grua; ass. sociali Bolognesi, Maccone. Ospedale *Nuova Astanteria Martini*, Torino, tel. 011 2399. Divisione Neurologia: prof. Grattarola, dott. Gozzi.

U.S.L. 29 GASSINO

● Equipe territoriale, Fratelli 4, Gassino, tel. 011 960.0174 - 960.6843 (dal lunedì al venerdì 9-17); medico Anerdi; psichiatri Benedetto, Di Prima; psicologo Tirone; sociali Oggero, Cassina. Ospedale *Civile di Chivasso*, tel. 011 910.1593. Divisione Medicina: dott. Cipolla.

U.S.L. 30

● Equipe territoriale, Servizi sociali Comune di Chieri, via Diverio 5, Chieri, tel. 011 942.1735 - 942.1306 int. (lunedì, mercoledì e venerdì 11-13); medico Corbetta; psicologo Tinozzi; neuropsichiatra Vicelli; ass. sociali Gallo, Burzio; inf. prof. Montanaro. Ospedale *Maggiore* di Chieri, 011 947.2385. Divisione Medicina.

U.S.L. 31

● Equipe territoriale, via Ronco 48, Carmagnola, tel. 011 977.0315 (lunedì, venerdì 11,30-13); medico Donglovanni; psicologo Saracco; ass. sociale Pisarra. Ospedale *San Lorenzo*, Carmagnola, 011 970.401. Divisione Medicina.

U.S.L.

● Equipe territoriale, via S. Vincenzo 3, Moncalieri, tel. 011 642.532 - 640.6520 (lunedì, martedì, giovedì, venerdì 10,30-12,30; mercoledì 17-19); medico Piccarolo; psicologo Orlona; sociale Olla; infermiere psich. Panizzolo. Ospedale *Santa Croce*, Moncalieri, 011 845.123. Divisione Medicina: dott. Veronese.

U.S.L.

● Equipe territoriale, via Juvarra 55 B, Nichelino, tel. 011 624.866 (lunedì, mercoledì 17-19; venerdì 9-12); medici: Bergamini, Gatta Michelet; psicologo Randaccio; ass. Lomater; inf. Ostorero. Ospedale *Santa Croce*, Moncalieri, tel. 011 845.123. Divisione Medicina: dott. Veronese.

U.S.L. ORBASSANO

● Equipe territoriale - c/o Croce Bianca, via Cesare Battisti 14, Orbassano, tel. 011 901.3248 (lunedì, mercoledì, venerdì 13,30-16,30); medico Visentin; psicologo Galliano; ass. sociale vani; inf. Negroni; volontario Zanera. Ospedale *San Luigi* Orbassano, tel. 011 900.3033 - 349.309. Dott.ssa Coda, dott. Guzzardi.

U.S.L. 39

● Equipe territoriale, via Po 11, Chivasso, tel. 011 910.1182 - 910.1361 - 910.2742 (dal lunedì venerdì 10-12, 14-16); medico Cipolla; psicologi Martin, Miglioretti; ass. sanitaria Baldo; inf. Canevosio. Ospedale *Civile* Chivasso, tel. 011 910.1593. Divisione Medicina: dott. Cipolla.

OROSCOPO OGGI

di

ARIETE (21 marzo - aprile)
Non preoccupatevi se, al momento, no previste delle piccole nomiche. Cercate irritarvi perché non incideranno buono andamento della giornata. Pensate maggiormente alla salute e stancarvi eccessivamente. Potrete sentire sulla persona cara.

TORO (21 aprile - 21 maggio)
Sarete, in giornata, particolarmente favoriti grazie ad una combinazione astrale. Riuscirete, infatti, a portare a termine ogni iniziativa rimasta inattuata e a concludere ressanti affari. Coloro che hanno attività in proprio godranno di buoni guadagni.

GEMELLI (22 maggio - 21 giugno)
Coloro che lavorano in proprio dovranno agire con la massima cautela nei riguardi eventuali soci e collaboratori che potrebbero creare considerevoli confusioni a quel se fossero al corrente di ogni azione. Le persone sposate dovranno affrontare qualche contrasto in famiglia.

CANCRO (22 giugno - 22 luglio)
Il vostro atteggiamento ormai irritando persona che per nutrito fino una profonda stima. L'opportunismo con cui voi state mando a crearà molte antipatie. Coloro , comunque, attendessero termiglioramento, riusciranno ad ottenerlo. Positivi gli .

LEONE (23 luglio - 22 agosto)
Godrete in giornata di soddisfazioni derivanti incontri e rapporti con persone interessanti. Saranno in questo periodo i viaggi brevi per svago o per interessi culturali. Avrete anche la possibilità di concludere con successo degli affari o migliorare la vostra posizione lavorativa.

(23 agosto - 22 sett.)
Una serie di avvenimenti favorevoli vi permetterà di condurre le vostre positivamente in porto e concludere con successo i progetti che più vi stano a cuore, con buoni vantaggi economici. La vostra attività sotto buoni auspici ma molto dipende dal vostro comportamento.

LA TORINESE
Classe - Convenienza
Cortesia
V.A. Doria 8 - Tel. 510.938
PROFUMI

(23 sett. - 22 ott.)
Notevoli soddisfazioni nel campo degli affari: questo è il momento buono intraprendere viaggi o collaborazioni l'estero. Incontrerete la persona di cui avete bisogno e vi prometteranno il loro appoggio. E' più costanza nei rapporti amorosi.

SCORPIONE (23 ott. - 22 nov.)
Cercate di controllarvi e di me esigenti verso gli altri, potreste compromettere i rapporti con i vostri colleghi. Influssi favorisconi guadagni immediati, approfittatene per ini alcune speculazioni a breve termine: amore, prima di decidere cun di ciò che volete.

(23 nov. - 21 dic.)
In giornata riuscirete a concludere quanto da tempo pensavate di fare: avrete incarichi importanti che risolverete brillantemente, aumentando così notevolmente il vostro prestigio e migliorando la vostra situazione sia finanziaria che in campo sociale. Le crisi affettive sono passeggere.

CAPRICORNO (22 dic. - 20 genn.)
Dedicate qualche serata alla compagnia con gli ; potrebbero fare progetti interessanti buone possibilità realizzazione. Attraverun periodo po' troppo affaticante, dovreste concedervi maggiore tempo il riposo e ritemprare le forze.

ACQUARIO (21 genn. - 18 febbr.)
In presenza Mercurio e Sole continua a rendervi dinatraprendenti. E' consigliabile comunque agire con molta prudenza evitando motivi di irritazione. Economistate attraversando un periodo fortunato: riceverete altre proposte allettanti.

PESCI (19 febbraio - 20 marzo)
Nel complesso giornata si concluderà per voi in modo favorevole: gli influssi astrali negativi che vi contrasteranno non potranno far nulla contro vostra determinazione di portare avanti positivamente le vostre questioni professionali. Leggeri superabili screzi con persona cara.

KOKY

NILUS

Lettere dei lettori

Il liceo Cadorna

Egregio direttore,
le sembrerà forse tardiva questa mia, ma questo lei vorrà negarmi la cortesia di prenderla in considerazione, poiché desidero fare riferimento a una pagina giornale, il cui contenuto, in qualche particolare, con la serietà della che lei degnamente dirige.

pagina otto numero di sabato 6 giugno, c'è stato un ampio pregevole servizio sui licei linguistici, nel quale venivano passate in rassegna otto scuole di questo indirizzo, fra cui liceo che io dirigo, il «Cadorna». La presentazione mio istituto conteneva errore, una inesattezza — confronto indicazioni date per altre scuole — alcune omissioni.

L'errore. Il liceo «Cadorna» non è una scuola gestita suore, a colui che scrive. Infatti il liceo «Cadorna» scuola di insegnanti laici, autonomamente retta amministrata sei anni.

L'inesattezza. Il nostro liceo frequentato non da 200, bensì da 300 alunne.

Le omissioni. Mezzi didattici: abbiamo il laboratorio linguistico, corsi di conversazione, conseguimento First Certificate e Proficiency, viaggi di studio negli Usa in Inghilterra, e molte altre iniziative concernenti lo studio delle quattro lingue straniere.

Non comprendo, direttore, l'ingiusta discriminazione fatta nei nostri confronti, quando informazioni analoghe state date per altri istituti.

Se si è trattato un di chi ha steso il servizio, non mi sembra scusabile: nessuno si è preso la pena di telefonarmi, per farsi dare queste poche notizie. allora, a chi si rivolto l'estensore dell'articolo per ottenere quelle inesattezze? Comunque, non a questa scuola.

Scusi questa protesta, direttore, ma è accettabile che giornale prestigioso come il pubblichi servizi notizie raffazzonate o provenienti fonte inattendibile.

Nel ringraziarla sinceramente per l'interesse to dal suo giornale (di cui sono abituale lettore) verso l'istituzione del linguistico, la prego di voler accogliere queste correzioni, anche nell'interesse dell'obiettività dell'informazione.

Grato una eventuale risposta.

prof. Marcello Croce, Torino

Siamo tutti sponsorizzati

Sono madre di un ragazzo che ha frequentato le mentari spero che «Stampa Sera», che leggo assiduamente, intervenga su un malcostume diffuso. Ho comprato due cartelle per mio figlio, in una cartoleria: una reca impressa nota marca di whisky, l'altra il marchio di una fabbrica di jeans. Abbiamo dunque «gli scolari sandwich»? Poiché tratta una e propria sponsorizzazione, almeno cartelle dovrebbero data tis, in offerta speciale. Invece pagano. Con tanti saluti alla cosidetta lealtà pubblicitaria. Il discorso vale per gliette estive, per portapenne, perfino per grembiuli. Quando andavo a scuola io, mia madre ricamava il mio sulla cappa di satin nero, ora scrivono il nome di un liquore.

Giulia M. Bardi, Torino

LAVORO PENSIONI

A CURA DI MARIO STRATTA

[redacted] rivolgo [redacted] vostra cor[redacted] per avere un aiuto. Vi prego caldamente di non in[redacted] né il [redacted] nominativo né la città di provenienza di questa mia lettera.

Il [redacted] vi sottopongo il seguente: da giugno [redacted] quest'anno mi trovo ricoverata [redacted] un ospedale pneumologico per tubercolosi bilaterale apicale [redacted] a dirvi quale angoscia sto vivendo [redacted] stata ovviamente costretta a lasciare la [redacted] famiglia (marito e [redacted] piccoli) e a vivere isolata, sia pure con tutte [redacted] che il mio caso [redacted]

Il personale [redacted] qui è [redacted] vigilese e si prodiga oltre ogni misura non solo per il fisico ma anche, e soprattutto, per il [redacted] che, nel [redacted] mio, è veramente [redacted] al di là di questo sfogo, di cui vi [redacted] mi sarebbe di molto [redacted] sapere quali [redacted] le provvidenze e i [redacted] che mi spettano durante e dopo il ricovero in ospedale. [redacted] parlare del sussidio che passa la Previdenza Sociale.

Grata se vorrete rispon[redacted] con un poco d'urgenza (leggo tutti i giorni il giornale). Ringrazio.

Lettera firmata

[redacted] sapessimo [redacted] parole per risollevare, anche solo di poco, il morale [redacted] nostra lettrice, forse avremmo da tempo [redacted] mestiere. Comprendiamo la [redacted] angoscia, la [redacted] solitudine, il desiderio disperato di rientrare in famiglia e se [redacted] può esserle di conforto la invitiamo a scriverci [redacted]

Una cosa, comunque, è certa: oggi, [redacted] le moderne terapie e cure, [redacted] tubercolosi si guarisce, [redacted] fretta e bene. Non [redacted] lasci abbattere e [redacted] guardi [redacted] intorno: nel suo ambiente troverà forse casi più gravi del suo ma, soprattutto, [redacted] siamo certi, potrà attingere forza per superare i momenti di sconforto. Ed [redacted] veniamo alla domanda specifica che, per la solita abitudine che i lettori hanno di fornire pochi ed insufficienti elementi di valutazione, non può che avere [redacted] risposta approssimativa.

Per un chiarimento più puntuale [redacted] dovuto sapere [redacted] la lettrice si trova ricoverata per assicurazione propria (se era cioè una lavoratrice dipendente) [redacted] in qualità di familiare assicurato (moglie cioè di un lavoratore dipendente). L'importo delle indennità giornaliere e post-sanatoriali varia infatti, e in misura piuttosto consistente, da un caso all'altro.

Vediamo comunque di indicare entrambe le ipotesi. Attualmente gli importi sono i seguenti:

● [redacted] lire, per l'indennità giornaliera spettante agli assistiti in qualità di assicurati;

■ 2150 lire, per l'indennità giornaliera spettante agli assistiti in qualità di familiari di assicurato;

■ 10.530 lire al giorno, per l'indennità post-sanatoriale spettante agli assistiti [redacted] assicurazione propria;

■ 5625 lire al giorno, per l'indennità post-sanatoriale spettante agli assistiti in qualità di familiare di assicurato.

La nostra lettrice, a cui rinnoviamo tutti i più cordiali auguri per una pronta e completa guarigione, potrà quindi agevolmente individuare le ipotesi che si riferiscono al caso suo.

* *

Gradirei — [redacted] possibile — un chiarimento e un [redacted] glio [redacted] e quanto [redacted] sono [redacted] pensione nel [redacted] ottobre 1980 (con quarant'anni [redacted] contributi versati) e la pensione [redacted] stata [redacted] con il [redacted] allora vigente di [redacted] mila lorde.

[redacted] premesso, poiché sembrerebbe [redacted] nell'anno 1981 il [redacted] pensionabile [redacted] stato elevato a L. [redacted] milioni, [redacted] sapere se posso [redacted] la riliquidazione della mia pensione. Ringrazio se potrà rispondere al mio [redacted]

Iva [redacted] - Torino

Il chiarimento è presto dato: poiché la [redacted] lettrice [redacted] ottenuto [redacted] liquidazione della pensione in epoca anteriore alla modifica del tetto pensionabile non potrà assolutamente chiedere la riliquidazione del [redacted] trattamento con le norme più favorevoli.

[redacted] veramente un [redacted] sfortunato, il suo, visto che per pochi mesi le [redacted] sarebbero andate ben diversamente. [redacted] a puro titolo informativo [redacted] da 12 milioni 600 mila annui, il tetto pensionabile è stato elevato, dal [redacted] di gen[redacted] dello [redacted] a diciotto milioni [redacted] non a 16 milioni).

E già che siamo in argomento, consigliamo ai nostri lettori prossimi alla pensione [redacted] con una retribuzione [redacted]nua superiore al diciotto milioni) [redacted] aspettare, sempre che sia possibile, il gennaio dell'anno venturo a lasciare il lavoro: e ciò per lo stesso motivo per cui, [redacted] la nostra lettrice si morde le mani. Il tetto salirà ancora, e proprio dal 1° gennaio 1983.

SCACCHI

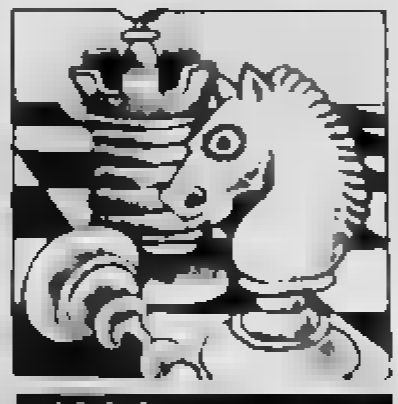

A CURA DI FERRUCCIO PEZZUTO

Un'attività agonistica troppo intensa può provocare, anche nei grandi campioni, effetti negativi che si riflettono, nel gioco, in [redacted] di creatività, in carenze nell'impostazione del centro partita e, talvolta, in grossolane sviste. E' accaduto al campione del mondo Karpov, [redacted] dodicesimo turno del World Master, di non avvedersi che avrebbe potuto guadagnare la Donna [redacted] suo avversario Kavalek. La posizione, dopo la 36ª mossa del Nero, è la seguente. Bianco: Rh1, Df5, Tc1, Cc6, pedoni b2, b4, d4, f2, g2, h3. Nero: Rg8, Dd5, Te8, Cf6, pedoni a4, b6, f7, g7, h6. Bastava che a questo punto Karpov giocasse 37. Ce7+ per [redacted] facilmente la partita. Infatti, dopo 37. ... Txe7, per il Nero c'è [redacted] sgradita sorpresa 38. Tc8+; Te8 39. Txe8+, Cxe8 40. Dxd5.

L'ex campione del mondo Spassky, con [redacted] numerose patte ottenute in genere dopo poche mosse, non è sembrato volersi impegnare a fondo nella gara. Solo nella partita [redacted] Portisch, all'ottavo turno, ha sfoderato [redacted] classe producendosi in un attacco vincente che ha entusiasmato [redacted] pubblico. Questa è la partita.

PORTISCH-SPASSKY: 1. d4,Cf6 2. c4,e6 [redacted] Cc3,c5 4. d5,exd5 5. cxd5,d6 6. Cf3,g6 7. Cd2,Ag7 8. Cc4,0-0 9. Ag5,h6 10. Af4,Ce8 11. De1,g5 12. Ad2,Cc7 [redacted] a4,[redacted] 14. h4,f6 15. e4,Cb4 16. Ae2, De7 17. 0-0,Ad7 18. Te1,Tad8 19. Af1,Ac8 20. Cb5,Cxb5 21. axb5,gxh4 22. Txa7,f5 23. e5,dxe5 24. Cxe5,De6 [redacted] Cc4,Dg6 26. Ce5,De8 27. Ac3,Cxd5 28. Ac4,Rh7 [redacted] Axd5,Dxd5 30. Cf3,Tf7 31. Cxh4,Tg8 32. De1,Ad4 33. Axd4,cxd4 34. Te3,f4 40. Txe8,Txe8 41. Txe2.

A questo punto la partita è stata sospesa. Spassky ha messo in busta 41. ...,Dc5. La situazione del Bianco è assai critica e Portisch ha abbandonato alla 75ª mossa.

● Nell'ambito dell'iniziativa «Operazione Caserme aperte» si è disputato presso la caserma alpini «Antonino Cascino» di Susa, con la collaborazione dell'assessorato alla Cultura [redacted] Susa, un torneo scacchistico cui hanno partecipato [redacted] giocatori, militari e appassionati provenienti dai circoli della zona. La gara, arbitrata dal sig. Prata della S. S. Torinese, è terminata con [redacted] vittoria di [redacted] Serraiotto che ha preceduto, nella classifica finale, G. Mancuso, L. Carello, C. Canale, R. Serluca, B. Alamanno e A. Banwinkler.

■ Un interessante appuntamento per gli appassionati è costituito, sabato [redacted] giugno, dalla *Partita a scacchi viventi* in programma a Trofarello in piazza 1° Maggio. L'iniziativa è promossa dal locale circolo «Le due Torri» il quale, in concomitanza con la «Sagra dell'amarena», ha indetto anche un torneo «lampo», disputatosi presso il circolo Cerces, via Duca degli Abruzzi 10.

■ Segnalo, per finire, al[redacted] iniziative del circolo «Zona 34» di Orbassano. Domenica 27 giugno, con inizio alle ore 15, nel quadro della manifestazione «Gioco e comunicazione», si svolgerà una sfida scacchistica uomo-computer, un torneo «lampo» ed una caccia [redacted] scacchistica. Martedì 22 si è iniziato un campionato a squadre [redacted] 10 scacchiere (8 adulti e 2 ragazzi) tra le rappresentative dei circoli di Orbassano, Beinasco, Volvera, Piossasco e Rivalta. La gara si concluderà il 5 luglio.

I DISCHI

A CURA DI FRANCO MONDINI

Giorgio Gaber: Proteste d'altri tempi (33 giri Rca). C'era una volta... un Gaber diverso. Meno arrabbiato, meno caustico e [redacted] rispetto [redacted] Gaber che conosciamo oggi. Eppure [redacted] dovrebbe [redacted] difficile ritrovare fra questi solchi alcune caratteristiche tipiche [redacted] Gaber più recente: l'emozione che accompagna melodie coinvolgenti, la particolare cura nel rappresentare persone e stati d'animo, la predilezione per ritornelli [redacted] traducono il ritmo e la rima in [redacted] peculiare codice di comunicazione.

* *

[redacted] a Ivano Fossati (33 giri Lineatre). C'è ancora chi lo ricorda nei *Delirium* [redacted] i quali Fossati partecipò (con una canzone) anche a un Festival di Sanremo, nel '72, arrivando in finale. Cantautore appartenente alla scuola genovese è rimasto un po' nell'ombra per qualche [redacted] e si è ripresentato sulle scene nel [redacted] con *La mia banda* [redacted] il rock, che è stato bene accolto dal pubblico e [redacted] critica.

* *

Pino Calvi: [redacted] pianoforte per sognare (33 giri Rca). Il modo [redacted] suonare di Pino Calvi [redacted] inconfondibile: quel tocco leggero che quasi sfiora appena i tasti bianchi e neri dello strumento ne fa l'interprete ideale di un vasto repertorio di belle canzoni (italiane e straniere) e di celebri temi da film e commedie musicali.

Il meglio de «I Giganti» (33 giri Rca). Questo disco riporta alla ribalta uno dei primi gruppi di pop all'italiana. I *Giganti* intesero subito le possibilità che offriva la formula del quartetto vocale. Forse nessuno, dopo [redacted] loro, seppe proporre in maniera altrettanto «à la page» i temi di un disagio giovanile prettamente borghese, dunque mai esasperato [redacted] fatto invece di problemi attinenti al privato. Nei brevi minuti delle loro [redacted] è ancora leggibile la voglia di caratterizzare le sensazioni dei ventenni di allora.

* *

Le canzoni di sempre di Peppino Gagliardi (33 giri Lineatre). Voce inconfondibile che sembra nascere dall'eterno cuore di Napoli e che trasmette sempre sensazioni all'ascoltatore, Gagliardi [redacted] uno dei migliori artisti della tradizione mediterranea. Canzoni che non hanno tem[redacted] e non hanno limiti: piacevoli da ascoltare e riascoltare

DAMA

A CURA DI CARLO BARBERO

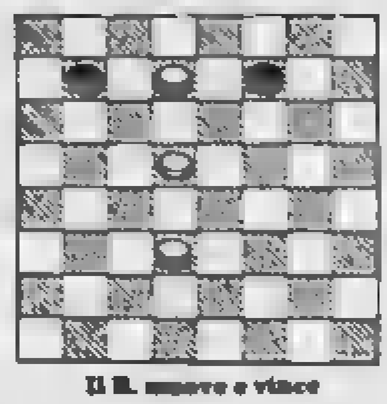

Il B. muove e vince

SOLUZ.: 22-26, 7-3 (A); 6-2, 5-10; 2-6, 10-19; 6-11, 19-22; 26-22, B. vince.
...(A) 5-2; 6-3, 7-11; 3-6, 11-18; 6-10, B. vince.

A bordo: il progresso.

Il progresso è il risultato di un'esigenza. Un'esigenza che deriva [redacted] una necessità di sapere, di capire [redacted] la massima precisione.

In ogni campo. Per questo il pilota BMW [redacted] [redacted] l'esigenza di avere a fianco il progresso; per [redacted] e controllare esattamente la funzionalità [redacted] propria auto.

Per questo BMW, prima [redacted] automobilistica al mondo, ha dotato le [redacted] vetture di [redacted] vero e proprio sistema informativo elettronico.

A mettersi in contatto con il pilota è il dispositivo SI, Service Intervall, controllato da un computer che, attraverso sensori [redacted] stantemente attivi, [redacted] tutte le informazioni essenziali sull'auto: tempi, percorrenza numero dei giri del motore, temperatura dell'acqua.

Il computer elabora questi dati, in[redacted]ca il momento in cui l'auto dovrà [redacted] portata in officina per il tagliando e si incarica di ricordarvelo: [redacted] spie luminose che si accendono dicendovi quanto manca al momento stabilito e quando dovete cambiare l'olio.

E se per qualche motivo [redacted] provvedete agli interventi di manutenzione, segnali [redacted] si preoccupano di avvertirvi.

Per completare il [redacted] elettronico di comunicazione al[redacted] integrato, le auto della Serie 5 offrono: l'Energie Control per un miglior rapporto [redacted] guida e consumo e il Check Control [redacted] verificare le principali fun[redacted] dell'auto. Proponendo così, con il progresso a bordo, una risposta tecnologicamente completa alle esigenze del pilota BMW.

BMW 520i.
Da auto a partner intelligente.

ECONOMICI

La tariffa è di L. 2100 la riga. **Rubrica 6:** operai/impiegati L. 1125, tecnici L. 1320, dirigenti L. 1700. **Rubrica 9 e 11** (domande) L. 1125. Avvisi urgenti [redacted] fissa o neretti: il doppio. [redacted] urgenti, [redacted] fissa o urgenti [redacted] il tr[redacted].

ANNUNCI ECONOMICI VIA [redacted]
Gli annunci economici per La Stampa e Stampa Sera possono essere ordinati a mezzo telefono al seguente numero [redacted] [redacted] linee con ricerca automatica).
Il [redacted] pagamento [redacted] effettuato presso qualsiasi Filiale dell'Istituto Bancario San Paolo di Torino o della Cassa di Risparmio di Torino secondo le modalità che verranno fornite.

In base di offerte di impiego e lavoro, l'editore ricorda che la legge 9.12.1977 n° 903 vieta discriminazioni sul sesso e l'inserzionista è impegnato a rispettare tale legge.

2 Affari e capitali

A.A.A.A.A. SOGEFIM S.p.A.
ai tassi più bassi concede in giornata prestiti
FIDUCIARI ED IPOTECARI
comode rate mensili concordabili. Corso Vinzaglio 29 - Torino, tel. 547.758 - 553.231.

A.A. IPIFIM a tassi bancari eseguiamo in 20 giorni in qualsiasi località
MUTUI IPOTECARI
rimborso rate mensili concordabili per entità e [redacted]. Si accettano anche ipoteche di [redacted] grado. Inoltre sconto effetti, leasing mobiliare ed immobiliare. Lease [redacted] Ipifim, [redacted] Vittorio Emanuele [redacted], telefoni 515.221 - 517.005

A.A. [redacted] concediamo a tutti fiduciari-ipotecari anche 2° [redacted]
FISET S.A.S.
piazza Statuto 10 tel. 539.176 - 548.827 risolviamo [redacted] [redacted] problema distinguendoci [redacted] [redacted] di immediatezza.

[redacted] della linea
non lasciatevi
sfuggire la splendida
APERTURA DI STAGIONE
ALL'ARENA DI VERONA
10/12 Luglio
AIDA e OTELLO.
Viaggio soggiorno, due spettacoli
L. 150.000
[redacted] compreso.
Per informazioni e prenotazioni:
UTIP VIAGGI
Tel. (011) 6966938 - 6966860

CROCETTA
VIA [redacted]
In stabile signorile:
salone, 2 camere,
cucina, biservizi,
posto auto.
UTIP

A. MUTUI ipotecari concediamo rapidamente qualsiasi importo liquidazioni in pochi giorni. Tel. 650.3961 - [redacted].

A. [redacted] a min interessi a impiegati, operai, casalinghe. Massima riservatezza. [redacted].

FINARCO [redacted] (pre[redacted] telefonici) a proprietari alloggi terreni negozi e sconto cambiali. [redacted] 326.804 - 396.928, corso Siracusa 157.

PRESTITI [redacted] o [redacted] rimborso sino a [redacted] anni senza c[redacted] dopo ipoteca [redacted] Credim via [redacted], [redacted] 15, Torino, tel. 549.822.

SOFIM
al [redacted] più bassi e in 24 ore fina[redacted] a tutti senza garanzie. Corso Vittorio Emanuele 83 (3° piano, s[redacted] destra). Telefonare 553.384 - 556.695.

3 Aziende, negozi

A. STUDIO Gmp 516.041 corso Matteotti 37 [redacted]sione rilievi partecipazioni [redacted]. Serietà correttezza competenza.

[redacted] macchinari attrezzature ufficio tecnico in Torino ultra decennale attività cedi [redacted] milioni. Eventuale compartecipazione.

ABAMEC 638.038 bar super crêmeria su corso B. Milano, [redacted] mila incasso giorno adatto famiglia cede 85 milioni.

AFFARE cedo zona Parella avviato alimentari angolare tabell[redacted] I V VI XII causa salute 18 milioni trattabili dilazioni. Tel. 503.177

ALBERGO [redacted] ristorante [redacted] nuovo contratto affitto novennale [redacted] [redacted]. Italcasa tel. 506.396.

BAR [redacted] pizzeria tavola calda [redacted] incasso 1 milione 200 mila giornaliere a 100 mt da Porta Nuova sul corso cedo anticipando 50 milioni. [redacted]. 537.213 - 517.280.

BAR torrefazione incasso 300 mila giornaliere angolare alloggio cede anticipando 30 milioni tel. 537.213 517.280

F. ZANONCELLI 581.694 cede a Lanzo salumeria gastronomia alimentari mq 70 attrezzatura moderna, annesso alloggio.

F. ZANONCELLI 581.694 cede abbigliamento giovani tabelle IX X XI XIV 28 milioni [redacted] merce validissima, cintura Cinè.

F. ZANONCELLI 581.694 cede abbigliamento giovane tabelle IX X XI XIV locali angolari modernissimi mq 260 rilevante giro affari importante città Piemonte.

F. ZANONCELLI 581.694 cede per ragioni salute abbigliamento donna attività decennale clientela prim'ordine giro annuo rilevante.

F. ZANONCELLI 581.694 cede pescocceria contettena bar super con sale ricevimenti avviamento 60 anni stessa famiglia unica in zona turistica biellese.

F. ZANONCELLI via Genovesi 4 cede o accetta partecipazioni albergo ristorante bar pub avviatissimo piscina tennis parco rive lago. Vicinanze Svizzera località turistica in sviluppo. Prenotazioni primaria clientela nazionale ed estera.

TABACCHI cintura Torino moderno angolare 2 vetrine buon utile facilmente incrementabile. Cede 85 milioni. Frana 511.090.

TABACCHI minuterie zona S. Rita moderno levata 8 milioni 500 mila settimanale. Incasso annuo 550 milioni cede Frana. Tel. 511.090.

TABACCHI vasti locali 2 vetrine ampia Spezia zona Torino Nord incasso 330 milioni cedesi facilitando. Frana 511.090.

USAV 747.729 cede attività di vendita materiali didattici nelle scuole e cartolerie giocattoli, libri, cancelleria.

4 Terreni

VAL Germanasca vendesi lotto terreno 1300 [redacted]. [redacted] milioni 500 mila. Grimaldi. [redacted]. 0121/773.54.

5 Locali e negozi

offerte

CINTURA Sud affitto vendo locale mq 9000 divisibile in 1500 uffici terreni impianti a L. 1800 il mq. Telefonare 544.958.

CONSULEDILE 533.322 vende corso Vittorio presso piazza Adriano [redacted] muri negozio L. 75 milioni buon reddito.

LOCALI per attività artigianali industriali e commerciali varie metrature da mq 100 a mq 1500 vendo con 50-60% mutuo fondiario in cintura Torino. Telefonare 683.809.

7 Offerte lavoro e impiego

impiegati

ABICASE assume funzionari ambosessi da inserire nel settore immobiliare muniti di auto e presenza. Tel. 556.805 - 519.853.

ASTI Società [redacted] cerca [redacted] spiccata attitudine vendita buona cultura da [redacted] in posto di [redacted]. Trattamento eco[redacted] di sicuro [redacted]. Telefonare [redacted] [redacted].

[redacted] Rappresentanti

TECNELCO ITALIA S.p.A. azienda leader nel settore impianti ecologici trattamento aria, recupero energetico, abbattimento rumore, selezione agenti monomandatari per zone libere Torino città e provincia. Ao, Cn, No, Vc, At, Al, Genova, preferibilmente introdotti nei rami ristorazione, industrie, uffici. Guadagno minimo medio annuo 22 milioni, fisso mensile, incentivi, eventuale camera igoetiva. Per colloquio preliminare telefonare 011 210.985 - 253.594 - 251.030 - 290.835.

15 Autovetture

A.A.A.A.A.A. NUOVA Concessionaria [redacted] Autobianchi Lincarauto consegna sollecita A112 Junior Elite e Abarth, Delta, Trevi, [redacted] coupé e [redacted] Executive. Lunghe [redacted] Sava. Importante esposizione vetture occasione Fiat, Lancia, Alfa Romeo, Renault, Volkswagen; rateizzazioni 36 mesi, minimo anticipo, consegna 20 ore. Lincarauto, c. P. Oddone 68, tel. 472.047; Lincarauto, c. Orbassano 72, tel. 581.008 (aperto anche il sabato tutto il giorno).

ACQUISTA auto d'occasioni di ogni tipo anche sinistrati massima valutazione contante. Piazza Manno 18. Tel. 739.2364.

ACQUISTIAMO contanti qualsiasi vettura anche ipotecata. Vantaggiose permute. Tel. 351.257.

ACQUISTIAMO vetture pagando il massimo in contanti. Lincarauto, corso Principe Oddone 68 e corso Orbassano 72 (anche il sabato). Telefoni 472.047 - 581.008.

AUDI 100 CD / Mercedes 200 D / Volvo 244 D / CX Break D / Fiat 131 D / 127 D / Golf D / Mercedes 240 GD SW corta. Tel. 850.805.

BMW 520 M60 condizionatore, metallizzato, autoradio, antifurto, unproprietario. Prettiautomobili via San Donato 81.

BMW 525, Beta, CX 2000, Peugeot 304 familiare, 104, Taunus, Escort, 126, Simca 1307, Prinz 4, Zaz, R16, Kadett, Ascona, Manta, Rekord D, Rekord D familiare, Bedford furgone. Via Cigna 3.

FUORISTRADA
acquistiamo qualsiasi modello solo recenti e perfetti, disponiamo usato Toyota, Fiat Campagnola, Land e Range Rover, Jeep Lada Niva ecc. ecc. Prenotazioni nuovo pronta consegna qualsiasi modello. Cadauto corso Lecce 66/B tel. 744.932 - 749.6417.

PONJ
la splendida berlina di linea italiana disegnata da Giugiaro che non ha concorrenti 1200 cc 4 porte super accessoriata ampi spazi silenziosissima veloce con la massima economia di consumi
L. 6.867.500
CHIAVI IN MANO
provamola e parliamone insieme all'Autostatuto, v. Carena 2, tel. 472.710 - 472.695.

SENZA cambiali vendiamo 126, Panda, 112, Ritmo, 131, Alfa Romeo, Delta, Bmw. Corso Raffaello 3. Tel. 658.001.

TOYOTA Mercedes 240 D Porsche 911, Bmw 320 M60 Golf GTI, Beta coupé 1300 HPE 1600 VW Cabriolet. Tel. 546.681.

TREVI 2000
iniezione e carburatore in più esemplari 5-6 mesi primo intestatario Fiat direzione pochissimi km percorsi con garanzia della casa costruttrice possibilità di vendita leasing o rateale a prezzi veramente interessanti. Autostatuto, v. Carena 2, tel. 472.710 - 472.695.

1.000.000 DI BIANCHERIA IN [redacted]
per i mesi di giugno e luglio agli acquirenti di qualsiasi auto nuova o usata di cilindrata superiore al 1100 cc verrà fatto omaggio di un corredo di biancheria grandi marche del valore di 1 milione composto da tovagliati e spugne lenzuola copriletti ecc. di vostra scelta. È una offerta irripetibile. E' [redacted] dell'Autostatuto via Carena 2. Tel. 472.710 - [redacted].

[redacted] Acquisto alloggi

A. CASETTA o villetta con giardino anche da rimodernare acquisisi contanti periferia o vicinanze Torino. Tel. 585.333.

A. SABATELLI IMMOBILI «La volontà di fare bene» acquista per contante appartamen[redacted] stabili. Tel. 655.359.

ALLOGGI, stabili, ville, rustici, casette in qualsiasi zona? Casamercato pagabenecontanti! Aperti sabato pomeriggio, corso Massimo d'Azeglio 23, tel. 011 650.3805.

CASETTA compero per contanti o appartamento in Torino o prima cintura causa sfratto imminente. Tel. 472.057.

PERMUTIAMO liberi 1 - 2 - 3 - 4 camere tinello con alloggi più grandi o più piccoli anche cintura. Casamercato. Tel. 650.38.05.

[redacted]VATO acquista da privato alloggio libero in Torino 2 camere tinello cucinino tel. 704.268 ore pasti.

SE
il tuo problema è [redacted] [redacted] all'immobiliaretoro persone qualificate si impegnano a trattare con serietà e riservatezza la vendita del tuo immobile. [redacted] 549.761 - 553.204.

[redacted] Vendita alloggi

A.A. CASETTA libera in Torino zona Francia 3 [redacted] cucina bag[redacted] termo giardino vendo 150 milioni 800 mila. Tel. Riva 594.727.

A.A. COMLFAI vende libero adiacente c. Marconi in unico blocco adatto abitazione ufficio mq 100 piano terra mq 130 1° piano più cantinato e box. Tel. 548.123.

A.A. COMLFAI vende adiacenze nuova università signorile camera cucina bagno. Dilazioni. Telefonare 548.123.

A.A. COMLFAI vende libero su corso Peschiera 1 camera tinello cucinino bagno. Dilazioni. Telefonare 548.123.

A.A. COMLFAI vende libero nuovo adiacenze c. Agnelli soggiorno 2 camere bagno con soprastante mansarda mq 70. Posto auto coperto. Mutuo e dilazioni. Tel. 548.123.

A.A. COMLFAI vende adiacenze p. Guala libero panoramicissimo 2 camere tinello cucinino bagno. Dilazioni. Tel. 548.123.

A.A. COMLFAI 2 vende zona Stadio in stabile signorile 1, 2, 3, 4 camere tinello cucinino bagno. Piani alti. Dilazioni. Tel. 548.123.

AFFARE per fine frazionamento vendiamo ultimi 3 alloggi di 2 camere cucina bagno corso U. Sovietica. Tel. 483.429.

ALLOGGI signorili 2 camere salone cucina giardino garage in villette a schiera con parco condominiale Buttigliera Alta vendo. Tel. 535.601.

ALLOGGIO libero zona corso G. Cesare 2 camere tinello servizi 50 milioni più rateazione. Torinocase 541.419.

ALLOGGIO libero recente (via Ventimiglia) signorile spazioso 2 camere tinello servizi 90 milioni facilitando. Torinocase 541.419.

ALLOGGIO 2 camere tinello cucina bagno piano 4° corso Bramante vendo 85 milioni tel. 544.958.

ATTICO libero recentissimo Fiat Mirafiori salone pranzo 2 camere cucina biservizi ampio terrazzo più mansarda con camino e 3 posti auto. Consuledile 533.322.

CASA libera Airasca grande abitabilità centrale uni bifamigliare ristrutturata giardino dilazioni. Gaiotto 489.789.

CASAMERCATO D 650.3805 libero attico via Giulia di Barolo signorile soggiorno 2 camere cucinino bagno disimpegno terrazzo di 120 mq panoramico permute.

CASAMERCATO D 650.3805 libero Nichelino via Montebianco recente camera tinello cucinino servizi dilazioni permute.

CASAMERCATO D 650.3805 libero Pozzo Strada recente 4 camere tinello cucinino 2 servizi possibilità box auto permute.

CASAMERCATO D 650.3805, libero corso Allamano recente signorile panoramico salone 3 camere cucina biservizi box.

CASAMERCATO E 650.3805 libero corso Giulio Cesare soggiorno 2 camere cucina bagno completamente ristrutturato.

CASAMERCATO E 650.3805 libero prestigioso corso Orbassano salone 3 camere tinello biservizi piano alto tutto comfort.

CENTRALE alloggio libero 4 camere servizi bella casa ascensore vero affare. Tel. mattino 839.6211.

CENTROCASA 513.831 v. Isernia 2 adiac. c. Grosseto appartamenti spaziosi costruzione recente giardino condominiale 2-3-4 camere cucina ingresso bagno box auto.

CHIVASSO appartamento libero recente composto da salone 2 camere cucina servizi L. 68 milioni. Telefonare Grimaldi 911.3880.

CHIVASSO
Edil Casa vende via Foglizzo 33-35 bellissimi appartamenti 2-3 camere tinello, cucinino, bagno, recentissimi, da L. 33 milioni. Visite sul posto tel. 011/548.154.

CONSULEDIL[redacted]2 vende corso Regina (Martinetto) 2 [redacted] abbinabili di cantere cucina di cui uno [redacted].

ECCEZIONALE occasione corso Vigevano 5: 2 camere cucinotto [redacted] bagno libero soli 36 milioni. Consuledile 533.322.

EDIL RESIDENCE vende zona Barca palazzi[redacted] box giardino. T[redacted] nare 650.5539 - 65[redacted]479.

EDILCASE vende via Giordano Bruno 40 appartamento libero 3 camere, cucina, bagno. Telefonare 548.154.

EDILCASE vende corso Rosselli 90 in casa d'epoca appartamento 2 camere cucina bagno L. 43.500.000. Telefonare 548.154.

(continua)

AD AVIGLIANA IL
BORGO NUOVO
è una realizzazione REVIT S.p.A.
ALLOGGI - BOX
UFFICI - NEGOZI
isolamenti totali
[redacted] DIRETTA
MUTUO E DILAZIONI
VISITE IN CANTIERE:
mercoledì - giovedì - sabato
9-12 / 15-18
872293
830639 UFFICIO
[redacted]

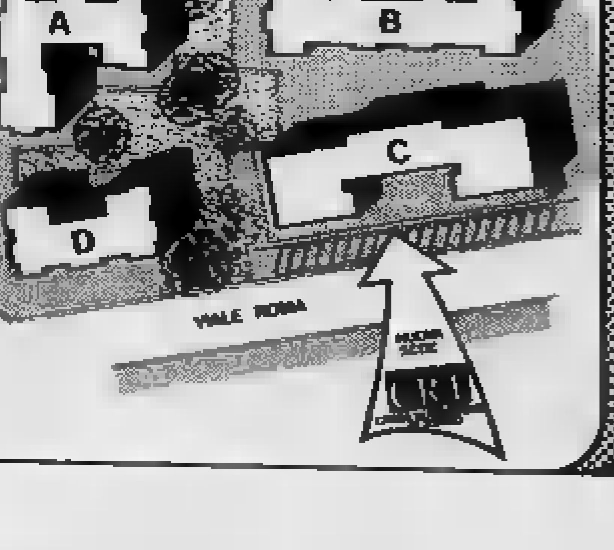

Lanzo, raduno nazionale degli «zingari» del fiume

Otto giorni in canoa, saranno otto giorni di festa

«*Canoisti - campeggiatori - nomadi*» il titolo di rivista, dedicata alla canoa, edita negli anni primo dopoguerra, titolo indovinato perché metteva fuoco il spirito del canoista, zingaro dei fiumi. La tenda, la pagaia e una canoa tutto quanto gli per vacanze nel «profondo West» che esiste, spesso nostra insaputa, a due casa.

«*Canoisti - campeggiatori - nomadi*»: questo spirito, per il anno consecutivo, l'Associazione piemontese canoa ha fissato a Lanzo il suo raduno nazionale. Otto giorni sui fiumi: otto giorni di festa.

L'avventura incominciata domenica: cinquantina «*canoisti — campeggiatori — nomadi*» hanno piazzato tende presso la Polisportiva in riva alla Stura e fatto conoscenza i due animatori, Scaravelli Pietro Berga, con dieci ragazzi locali, neofiti della pratica della pagaia.

Il prevede ogni giorno, tra giochi, cori, spettacoli, proiezione di filmati canoistici e pantagrueliche grigliate, una discesa guidata. Si è iniziato lunedì con il tratto di Stura tra Pessinetto e Traves, ieri stata la volta di Lanzo-Robassomero e questa mattina Traves-Lanzo. Domani è in programma discesa della Stura nei pressi di Ala i più esperti, del facile tratto Robassomero-Venaria i principianti. Venerdì discesa guidata collettiva sulla Stura della Val Grande. Sabato domenica gran finale gare di slalom, partite di canoa-polo, esibizioni, gimkane e premi per tutti.

Alle partecipano i canoisti che hanno preso fissa dimora presso Lanzo ma, ogni giorno, si aggregano loro altri appassionati. Non esistono quote d'iscrizione pratiche burocratiche da espletare: basta farsi trovare alle 10 presso il centro Polisportivo equipaggiati di tutto punto (canoa, pagaia, casco e salvagente) unirsi ai partecipanti la discesa. Anche se non si conosce nessuno, amicizia presto fatta sul fiume.

La Stura Lanzo fiume che vale pena essere vista: sponde di pietra sfaccettate, tipiche torrenti di montagna, passaggi tra il verde freschissimo vegetazione gole tra tufo Uno spettacolo che si rinnova ad ogni curva, che finisce stupire.

Con il raduno di Lanzo si la stagione delle vacanze fluviali, che raggiungerà il culmine, in barba scarsità d'acqua, nel mese d'agosto. Il più frequentato, naturalmente, sarà «Sua Maestà il Po», mentre da Villafranca Piemonte una spedizione partirà alla volta Ticino e Torino «Amici del fiume» con la loro canadese a sei vogatori, andranno alla scoperta della Loira. Canoisti, campeggiatori nomadi, anche sponsorizzati, questi ultimi.

Marco Sannazzaro

Corradini si presenta

Giancarlo Corradini, l'ultimo acquisto del Torino, è stato presentato ieri pomeriggio ai giornalisti. Il giocatore proviene dalla Reggiana. Nato a Sassuolo, in provincia di Modena, il 24 febbraio '61, gioca indifferentemente da terzino e da stopper. E' alto un e 81 centimetri e si è distinto prima nel Genoa poi nella Reggiana per le doti di marcatore.

Duello fra Teofane e Bater nel Premio Principe Amedeo

Gran Premio Principe Amedeo, ultracentenaria, più di 3 anni Derby, vertice galoppo torinese coi suoi 66 milioni di dotazione, approda in una giornata semifestiva col rischio di vedersi disertato pubblico delle grandi occasioni. In compenso mette in campo sette puledri tra i migliori d'Italia e i fantini di maggior spicco, come i fratelli Dettori, Sandro Parravani, Marcel Depalmas e Sergio Fancera. Quest'ultimo l'unico che già vinto l'Amedeo, e precisamente volte seguito nel '77 e nel '78 con Fidens e Delfino Blu.

Va da sé che Fancera tenterà il tris prestigioso, più che monta cavallo in grado di dargli questa soddisfazione. Teofane, infatti, è il secondo del Derby e il quarto del G. P. d'Italia a Milano. A preceduto (3°), a S. Siro è superato dal rivale che si assicurato il posto d'onore alle spalle del francese Oui Capitain.

duello Teofane-Bater sembra pertanto il tema obbligato dell'Amedeo oggi. anche Tirak, compagno colori di Bater, ha dimostrato aver classe sufficiente per imporre *speed* nella volata Great Hot nel Premio Lazio Capannelle due settimane fa hanno fatto vedere progressi notevoli. La distanza della gara, metri.

a. deb.

Prima corsa ore 15,30
PREMIO ESINO
L. 5.500.000 - m 2100

1. Nardone (A. Lamparelli 54½)	2 3 3 3
2. Morus (G. Dettori 53½)	2 4 1 1
3. Bisturi (O. Pastore 48½)	0 0 4 4
4. Winnired (M. Sgobba 45)	1 4 2 2
5. Soul Train (M. Sacco 47)	2 4 4 0

Favoriti: Morus, Nardone

Seconda corsa ore 15,55
PREMIO UNIONE INDUSTRIALE
m 1500

1. Oscar del Rosso (O. Pastore 54)	1 4 4 3
2. Buerls (S. Dettori 54)	1 4 1 0
3. Bombago (G. Dettori 58)	0 1 2 3
4. Crioletta (M. Sacco 51)	1 0 0 2
5. Poodletaker (G. Frontini 52½)	0 2 0 2

Favoriti: Bombago,

Terza corsa ore 16,20
PREMIO BELLOTTA
L. - m 1200

1. Selina (G. Dettori 56½)	- - 2 1
2. Isabel (F. Fiorillo 54)	0 2 1 2
3. Blenda (M. Moretti 54)	- - - 4
4. Malika (G. Frontini 55½)	- 3 2 1
5. Rosima Lady (N. Mulas 55½)	3 0 0 1

Favoriti: Selina, Isabel

Quarta corsa ore 16,45
PREMIO NICHELINO
m

1. Irene Adler (P. Jaka 54½)	rientra
2. Dania (B. Secci 53)	- - 0 0
3. Gluck (M. Moretti 51)	- - 0 0
4. Richard (F. Fiorillo 57½)	2 3 3 3
5. (G. Frontini 56½)	0 0 0 4

Favoriti: Richard,

Quinta corsa ore 17,15
102° PRINCIPE AMEDEO
L. 85.000.000 - Corsa TRIS
m 2600 (secondo traguardo)

1. Secinaro (M. Massimi 58)
2. Great Sosa (L. Ficuciello 58)
3. Teofane (S. Fancera 58)
4. Bater (A. Parravani 58)
5. Tirak (M. Depalmas 58)
6. Hot (G. Dettori 58)
7. Gatteo (S. Dettori 58)

Favoriti: Bater, Teofane

Sesta corsa ore 17,40
PREMIO DORA RIPARIA
L. - m 1600

1. Saggio (G. Frontini 56½)
2. Benedetto (M. G. Altero 56)
3. Adrienne Mesurat (M. Bertalotta 51½)
4. Hottavian (M. Sacco 47½)
5. Jimmy's Folly (M. Sgobba 47½)

Settima corsa ore 18,05
SAN GOTTARDO
- m

1. Hazel (F. Fiorillo 56½)	1 4 0 0
2. Ara del Tesoro (G. Frontini 53½)	1 1 3 4
3. Romantica Bijou (G. Pinto 53½)	2 1 2 4
4. Veggia (G. Dettori 52)	4 0 0 3
5. Giorgia D'Amboise (A. Lamparelli 50)	1 1 0 0

Favoriti: Veggia, Ara del Tesoro

Ottava corsa ore 18,35
PREMIO CANAZEI
L. 4.800.000 - m 1600

1. Salmeggia (F. Fiorillo 60)	3 1 1 2
2. Quirius (M. Sgobba 58)	1 0 2 0
3. Saint Claude (F. Jaka 52½)	0 0 0 0
4. Luna Nuova (M. Sacco 52)	2 1 3 0
5. Niki Lauda (G. Frontini 51½)	0 4 0 4
6. Zipetow (O. Pastore 48)	0 2 4 0

Favoriti: Salmeggia, Quirius

«Belle époque» tennis a Torino

Da oggi sui campi del Circolo della stampa campionati per ultrasessantenni

Un'ottantina di «non più giovanissimi» con comune grande passione per il tennis. Questa la sostanza della ventitreesima edizione del Torneo Internazionale «Belle Epoque» in programma oggi domenica sui campi Circolo stampa-Sporting. Una specie di campionato europeo (folta partecipazione di francesi svizzeri) per giocatori sopra i sessant'anni e giocatrici oltre i cinquanta.

chi immagina, forse suggestionato dalla denominazione di «Belle Epoque», incontri fra vecchietti con pancia e fiatone si sbaglia. Forse gli anni non saranno più verdi i capelli non più nerissimi, ma al torneo prende parte molta gente che nel tennis sa fare. Forse le gambe non sono più veloci, ma i colpi rimangono perfettamente impostati, lo stile splendido, concezione del gioco ben diversa da quella di tanti moderni pallettari che pure vanno per la maggiore.

«Sono veri sportivi — *spiega Gino Rebasti, direttore del Circolo stampa* — innamorati del tennis che vedono in questo sport modo giusto per occupare tempo libero. C'è gente molto forte. Scaunich, ad esempio, fra gli uomini, che è stato prima categoria insegna a Bologna, la testa di serie numero uno del tabellone. Poi i francesi Contet e Kissling. C'è anche torinese Mario Elia, vincitore dell'ultima edizione e anche lui insegnante. Fra le signore c'è Bologna, che è stata per quattro anni campionessa italiana, la francese Vivarelli, che ha vinto l'edizione scorsa».

Niente scene da «poveri vecchi», in conclusione, esibizioni atleti che hanno dimenticato l'antica classe e che della racchetta sanno tutto.

r. s.

TUTTOGOL

Supplemento al n. 142 di «Stampa Sera» del 24 giugno 1982

Esce ogni giorno per il Mundial '82

Col cuore in gola ...e si entra

L'illusione con Graziani

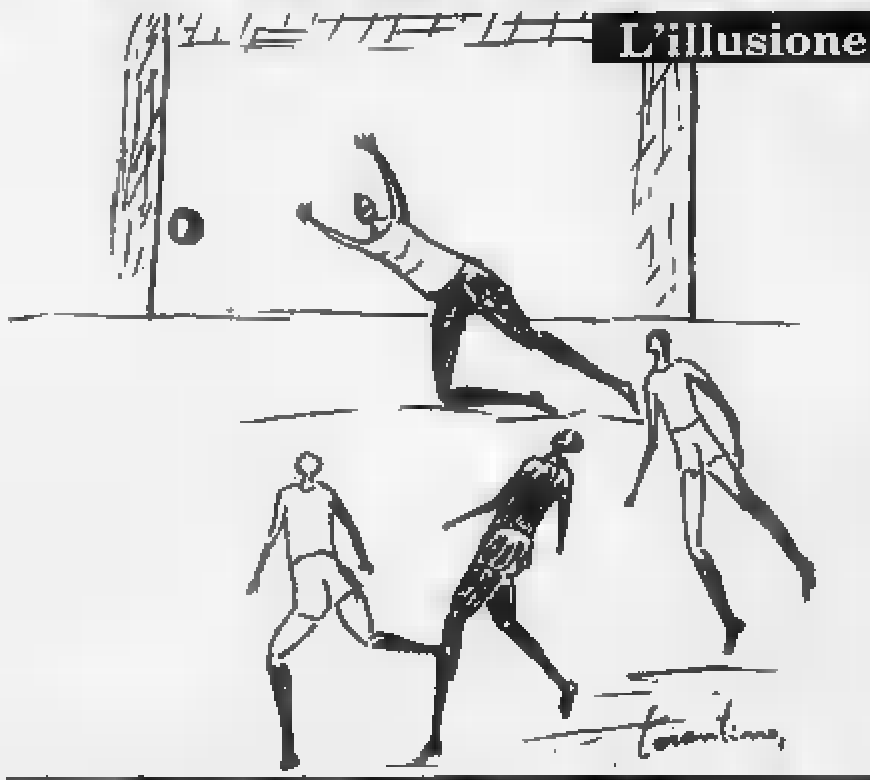

Se ce lo avessero raccontato prima nessuno ci avrebbe creduto; [redacted] invece, adesso, siamo tutti soddisfatti perché siamo riusciti nell'impresa di... pareggiare con [redacted] Camerun. Abbiamo passato il turno, però, quindi è il caso di [redacted] festa. Nel disegno [redacted] sinistra, il gol che Graziani ha segnato di testa, [redacted] bisogna anche tener presente che il portiere N'Kono [redacted] vistosamente scivolato, perdendo il tempo [redacted] il pallone. Chissà [redacted] sarebbe finita senza questo infortunio. I calciatori africani, comunque, hanno immediatamente pareggiato (disegno a destra) con due attaccanti liberi davanti a Zoff che è poi battuto da [redacted] calcia a colpo sicuro. In sostanza, un pareggio [redacted] può andar bene a [redacted]. (Tarantino [redacted] avuto modo [redacted] fissare un paio di vignette interessanti), soprattutto [redacted] calciatori italiani che vanno avanti nel mondiale.

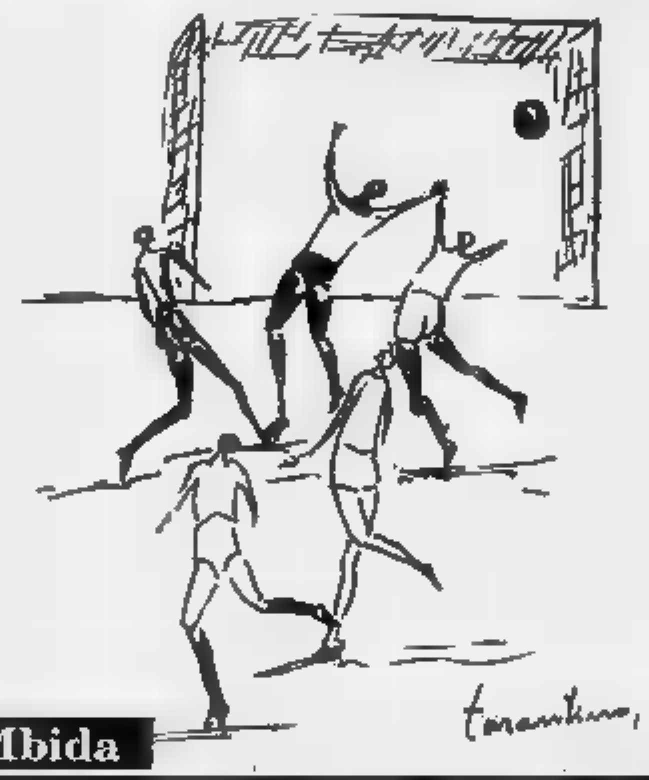

Pareggio con Mbida

STAMPA SER[redacted]
Michele Torre
direttore responsabile
Carlo Bramardo
vicedirettore
Editrice LA [redacted] S.p.A.
Presidente Giovanni Giovannini
Amministratore Delegato e Direttore Generale Marco Benedetto
Consiglieri Vittorino Chiusano - Luca Cordero di Montezemolo - Umberto Cuttica [redacted] Masseroni - Francesco Paolo [redacted]
Sindaci Alfonso Ferrero (presid.) - Luigi De[redacted] - Giovanni Peradotto
Stabilimento tipografico Editr. La Stampa S.p.A. - Via Marenco 32 - 10126 Torino
© 1982 Edit. LA STAMPA S.p.A.
[redacted] N. [redacted] DEL 23-12-1981

Collettivo scadente vittima di paure

[redacted] nostro inviato [redacted] [redacted]

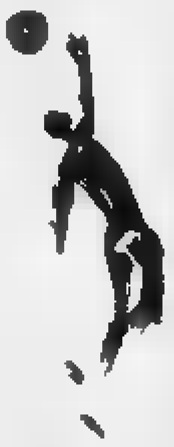

VIGO — Andiamo a Barcellona ma con poca gloria e pochissime speranze. Sul cammino della Nazionale italiana, che entra senza squilli di tromba nella seconda fase del Mundial, [redacted] sono ora Argentina e Brasile, le due peggiori avversarie che [redacted] potessero immaginare, ma gli azzurri, [redacted] base a non si sa quali presupposti, pensano di non essere tagliati fuori del tutto e [redacted] perlomeno contro avversari che per noi sembrano di un altro mondo si possa fare una figura migliore di quella rimediata finora.

Anche contro il Camerun infatti non c'è stato gioco, c'è stata qualche emozione nel primo tempo ma le occasioni da [redacted] fallite non compensano di uno spettacolo ancora misero. Questa volta non sono i singoli a salire sul banco degli imputati [redacted] tutto il collettivo. Non era facile, è vero, giocare [redacted] un Camerun tanto sterile in fase offensiva quanto bravo nel giocare e nascondere la palla, ma gli [redacted], secondo noi, hanno sbagliato [redacted] in partenza, adattandosi alla [redacted]novra sorniona degli africani e non aggredendo subito la squadra di Vincent che ha potuto invece sempre difendersi con molta tranquillità, per nulla impensierita dagli azzurri che attaccavano per vie orizzontali, con passaggi inutili e con [redacted] lentezza di manovra esasperante.

Per quanto ipnotizzati dai lunghi cameruniani, gli azzurri sono comunque riusciti nel primo tempo a creare qualche bella occasione da gol che solo per pura sfortuna [redacted] si è concretata. Bravo comunque in più di una circostanza il portiere N'Kono, dimostratosi una vera rivelazione in questo Mundial pieno di soddisfazione per la squadra africana, che [redacted] imbattuta alla sua prima esperienza in questa grande competizione. Ma tutto è stato cancellato in fretta perché di questa ultima partita di qualificazione oltre al bel gol [redacted] Graziani resterà soprattutto il non gioco degli azzurri, che solo in parte hanno fatto dimenticare il secondo tempo orribile giocato contro il Perù.

Di fronte ad una delle cosiddette squadre del Terzo Mondo i veri terzomondisti in senso calcistico siamo stati noi, vittime di paure ed angosciati dall'importanza del risultato come ci induce a fare la mentalità imperante nel campionato italiano. Segnare cinque gol senza subirne nessuno e superare quindi la Polonia in testa al girone era impossibile, ma almeno si poteva cercare di giocare una partita ugualmente coraggiosa, finalmente se[redacted] calcoli. Invece il coraggio nel calcio è [redacted]a a noi ancora estranea a quanto pare. Decisi a [redacted] rischiare nulla anche a costo [redacted] ripetere prestazioni vergognose sul piano tattico, Zoff e compagni si sono quindi adattati ad un Camerun che non aveva altro obiettivo che uscire imbattuto dal Mundial. Nessuno degli [redacted]ni di Vincent, infatti, si illudeva di poter superare il turno, quindi la squadra africana ha badato soprattutto a non scoprirsi macinando il [redacted] lento gioco molto manovrato, fatto di tanti passaggi e tocchetti.

La partita si è svegliata di colpo subito dopo i due gol che hanno avuto [redacted] effetto choccante soprattutto sugli azzurri, che forse temevano la reazione del Camerun ringalluzzito dalla rete del pareggio ottenuta subito dopo il gol di Graziani. Il gioco finalmente è stato in parte velocizzato. Gli azzurri hanno fatto correre di più la palla, cercando di tenere lontani dalla porta di Zoff, ma non sono più riusciti ad impensierire gli avversari che, raggiunto [redacted] loro obiettivo, [redacted] hanno per contro cercato a loro volta [redacted] andare in vantaggio ottenendo così [redacted] clamorosa qualificazione.

Parlavamo di una prova opaca di tutto il collettivo, ma non si può comunque dimenticare la buona prova di Oriali, chiamato [redacted] extremis a [redacted]stituire l'infortunato Marini, di Tardelli che sta finalmente raggiungendo la giusta carburazione e di Antognoni che è riuscito a non crollare come di solito fa nel secondo tempo. Per contro [redacted] incappato in una giornata disastrosa Bruno Conti, che non [redacted] ha [redacted] la una, risultando certamente il peggiore in campo. Molta attesa infine per Rossi, che se non altro [redacted] stato impeccabile sul piano dell'impegno ed ha dato veramente tutto se stesso come aveva promesso alla vigilia della gara.

Senza [redacted] vincere e segnando solo due g[redacted], supera[redacted] quindi il primo turno del Mundial. Ci speravamo tutti, ma speravamo pure di non rimediare brutte figure come invece [redacted] stato. L'Italia dei mezzi giocatori e delle partite soporifere [redacted] a Vigo un brutto ricordo. A Barcellona cercherà di rifarsi una dignità internazionale, ma certo le premesse [redacted] inducono all'ottimismo.

17' DEL SECONDO TEMPO: GRAZIANI SALTA PIU' ALTO DI TUTTI E SEGNA IL GOL AZZURRO

[redacted] l'ha vista

Abbiamo un record siamo i meno divertenti

di BRUNO GARZENA

Ho visto Italia-Camerun. Solitamente, l'unico problema che [redacted] è di mettere per iscritto le sensazioni che dalla visione [redacted] una partita di calcio mi vengono ispirate. Questa Italia-Camerun invece mi ha lasciato vuoto, non [redacted] pensieri, ma di emozioni che ritengo invece importantissime. L'Italia comunque passa il turno, non poteva farne a meno, visto il Camerun di oggi che sembrava essersi prefisso come massimo risultato il pareggio, pareggio propiziato tra l'altro dagli incredibili errori in zona gol del nostro anemico attacco.

Ad [redacted] certo punto mi è venuto persino il dubbio che non glielo avessero spiegato ai giocatori del Camerun che pareggiando tornavano a casa.

Capiteremo in un girone che [redacted] preannuncia proibitivo; forse è meglio; [redacted] quanto i [redacted] stri giocatori, speriamolo, riusciranno a scrollarsi di dosso l'idea di dover salvare [redacted] patria ad ogni partita e chissà che non riescano ad affrontare un paio di incontri come [redacted] si trattasse di un gioco, qual effettivamente è, e non un calvario di sofferenze.

Ecco, questo è il punto, [redacted]condo me. Non ci divertiamo più a giocare ed è quindi [redacted]seguenza logica che non si diverta neppure chi ved[redacted]. [redacted] le [redacted] viste quasi tutte le partite di questo Mundial [redacted] le meno divertenti, purtroppo, [redacted] si esclude qualche quarto d'ora di Italia-Polonia, [redacted] state proprio le nostre.

Mi duole dirlo, da amico e da tifoso, [redacted] esprimo con sincerità una semplicissima opinione; anche perché ne sento il dovere.

Ora, comunque, forza Italia!

Che [redacted] ne [redacted]...

Perché Bearzot non pensa [redacted] Dossena?

[redacted] GIORGIO PUIA

La partita fra Italia e Camerun mi ha lasciato in mente un sacco di «se» e di «ma» che cercherò [redacted] per venire a capo di [redacted] discreto contrasto di sensazioni.

Mi pare evidente che il pareggio [redacted] perché la prestazione degli azzurri, dal punto di vista dell'impegno e del carattere dimostrato, [redacted] ritava sicuramente [redacted] premio più concreto [redacted] pareggio. Tuttavia, [redacted] si può davvero menar [redacted] questa giornata nella quale ci siamo [redacted]nifestati incapaci [redacted] un Camerun irriconoscibile, spento fisicamente e incapace [redacted] costruire quelle palle-gol che avevano fatto [redacted] altre difese [redacted] girone contribuendo a far eleggere [redacted] formazione sudafricana a rivelazione in assoluto del campionato mondiale.

Nell'impostare la manovra, la squadra azzurra è stata eccessivamente lenta ed è caduta in troppi errori di misura, soprattutto da parte di Conti, senz'altro condizionato [redacted] gol sbagliato. Ci è mancato un regista di movimento (perché [redacted] ha pensato a Dossena?), [redacted] di accelerare la [redacted] e quindi creare le premesse per arrivare a conclusioni pericolose.

Resta quindi il problema-Rossi, sempre più preoccupante, perché il nostro [redacted]travanti, come già avvenne negli impegni precedenti, non [redacted] entrato [redacted] partita. [redacted] questo punto [redacted] si rafforza sempre più la convinzione che bisognerebbe alternare qual[redacted] a centrocampo che all'attacco, al fine di contrastare con efficacia quei temibilissimi avversari che ci ritroveremo di fronte nel secondo girone e che si chiamano Brasile e Argentina.

«Costretti» [redacted] sfoggiare il lusso-Antognoni...

dal nostro inviato BRUNO PERUCCA

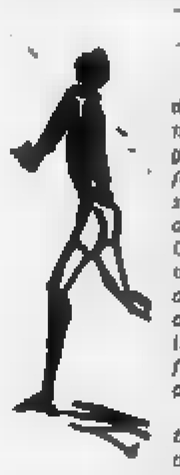

VIGO — Gli azzurri vanno avanti, seguendo [redacted] teoria del massimo risultato con il minimo dei gol (non certo del minimo sforzo, il grave è che pur impegnandosi non riescono a fare meglio) ed [redacted] dovranno affrontare la seconda fase con il [redacted] problema, quello annoso del funzionamento del centrocampo. Contro il Camerum c'è stato l'avvicendamento forzato Marini-Oriali, ma non si sono avuti nuovi elementi per valutare differenze di gioco. Il Camerum ha giocato di rimando, il vice-Marini non ha dovuto [redacted] il frangiflutti, semmai l'uomo di spinta o almeno di appoggio.

Detto che, del reparto, Tardelli nella valutazione delle tre partite del gruppo è stato complessivamente il migliore, resta da considerare Antognoni che stavolta non ha da lamentarsi avendo giocato i novanta minuti interi contro Polonia, Perù e Camerum. Sotto questo profilo, quello della [redacted] continua e della salute fisica, senza dubbio il Mundial di Antognoni è migliore di quello di quattro anni or sono in Argentina, quando dovette giocare con un piede in cattive condizioni e subì sostituzioni con regolare frequenza.

Se si pensa ai guai che Antognoni ha passato in campionato, la sua presenza nel Mundial è più che positiva, [redacted] adesso bisogna sgombrare il campo dai sentimentalismi e valutare il fiorentino per come gioca e per quanto offre al collettivo. Sotto questo profilo siamo ai soliti dubbi. Sia contro il Perù (soprattutto) che [redacted] la Polonia, Antognoni è partito benissimo con alcuni rapidi, dribblings decisi e spettacolari, ma quasi sempre fini a se stessi, tuttavia costituendo un pericolo per gli avversari, o per lo meno attirandone l'attenzione a favore di Rossi o Graziani. In entrambe le partite, però, il centrocampista azzurro più in vista e più bersagliato, ammettiamolo, è calato vistosamente nel finale, e la sua flessione è stata una delle cause della supre-

(● SEGUE)

Lo scrivono gli altri

I titoli e i commenti dei giornali: quasi una pagella

LA STAMPA
«Come ragionieri»

Con un estremo segno di pudore, per fortuna, nessun azzurro ha avuto un gesto di gioia alla fine della partita che ci ha «lanciati» — [redacted] per dire — [redacted] Barcellona. Un dignitoso scambio di maglie con gli avversari ha chiuso la permanenza a Vigo. [redacted] questo girone che hanno portato avanti come dei ragionieri, più che calciatori.

LA STAMPA
«Zoff: Siamo già tra i grandi»

Comunque ciò che importa è che abbiamo superato il turno e che ora possiamo già essere considerati tra le grandi del Mundial.

TUTTOSPORT
«Fallita l'occasione di prender coraggio»

Dopo l'uno a uno con il Perù, ecco l'uno a uno col Camerun: [redacted] è così che l'Italia va a Barcellona, entrando nel secondo turno con tre pareggi e cioè chiaramente attraverso la porta di servizio. Pen[redacted] [redacted] laggiù a Barcellona ci attendono Argentina e Brasile, c'è di che tremare.

LA GAZZETTA DELLO SPORT
«Avanti senza gloria»

Promossi! La nazionale ha centrato l'obiettivo [redacted] qualificazione alla seconda fase. La faccia in qualche modo è salva. Dobbiamo esserne soddisfatti per quel tanto di pratico e pragmatico che anche nello sport ci vuole. Ma non possiamo gloriarcene.

Seguiamole alla tv

Che ci riserva oggi: dove possiamo vederle e a che ora

OGGI

ALGERIA-CILE
Tmc (ore 23)
e Rete 3 (ore 15 di domani)

FRANCIA-CECOSLOVACCHIA
Rete 2 e Svizzera, ore 17,15;
Tmc (19) e Capodistria (19,30)

HONDURAS-JUGOSLAVIA
Rete 1 e Capodistria, [redacted] 21

SPAGNA '82 ... Mundial

DOMANI

GERMANIA-AUSTRIA
Rete 1 e Svizzera, ore 17,15;
Tmc (18) e Capodistria (19,30)

INGHILTERRA-KUWAIT
Tmc (ore 23) e Rete 3 (ore 15 di sabato)

SPAGNA-IRLANDA
Rete [redacted], ore 21 e Capodistria (22,45)

Laico e moderno dunque laziale

di LUCA PAVOLINI

Contesto decisamente Edipo. Il conflitto è con la [illegible]. Non saprei trovare altro accettabile motivo alla mia colpevole passione biancoazzurra, [illegible] quello di [illegible] avuto e di avere una mamma spietatamente giallorossa. Si narra che, giovanissima [illegible] fu indotta da amici ad assistere [illegible] la prima volta in vita [illegible] a un incontro di calcio, nel famoso campo di Testaccio, [illegible] Roma di allora giocava all'ala un ortundo di [illegible] Chini. Ebbene, trovatasi quel (peraltro mediocre) calciatore [illegible] favorevole posizione per [illegible] giuare dopo pochi minuti di gioco, la mia mamma balzò in piedi tra la stupefazione generale gridando «Chini, Chini, falio per me!». E ancor oggi, ritiratasi in campagna in avanzata età, [illegible] il pomeriggio domenicale con l'orecchio attaccato alla radiolina trepidando per i risultati della Roma: [illegible] stupefatti, ora, sono [illegible].

Così — sprovveduto bambino settenne — accompagnai [illegible] al campetto della Rondinella a vedere la Lazio (vinse [illegible] 2 a 1 e il gol avversario [illegible] esisteva, in quanto il pallone era entrato [illegible] [illegible] laterale), inevitabilmente si verificò il colpo di fulmine.

Fatale evento. In quanto, come chiunque può immaginare, l'esistenza del tifoso laziale è durissima, aspra, tale [illegible] piegare [illegible] lungo andare gli incerti, [illegible] da forgiare [illegible] degli spiriti indomiti. E', in pratica, un seguito di insnarrabili sofferenze e frustrazioni, interrotto però [illegible] a tratti da sprazzi luminosi di gioco [illegible] e di pura [illegible] La Lazio è squadra schizofrenica. Ogni tanto, chissà come e perché, è toccata dalla grazia: e allora tutto è facile, allegro, divertente, le maglie azzurre sembrano danzare. Il calcio, si sa, può essere il più bel gioco del mondo. Ma in generale ogni partita è un martirio, ci si fa infilzare dalle più miserande squadrette, gli 0-0, gli 1-0, gli 0-1 sono altrettanti contorcimenti trascinati [illegible] all'ultimo secondo.

[illegible] queste premesse sarà già evidente la differenza profonda tra il tifoso romanista e quello laziale. Il *fan* giallorosso è travolto e accecato dalla passione, è [illegible] personaggio romantico come Tristano, Alfredo, Manrico, [illegible] ha dubbi [illegible] lo sfiorano esitazioni valutative. Fin da quando fischia l'inizio, l'arbitro è l'unico responsabile di ogni sia pur minimo rovescio di fortuna della compagine del cuore. I giocatori [illegible] Roma [illegible] sono *mai* [illegible] fuorigioco, l'urlo «no!» e [illegible] corna grottesche sommergono guardalinee e direttore di [illegible] anche se l'attaccante era avanti ai terzini [illegible] venti metri. Ho visto i tifosi giallorossi invadere festosi il campo e portare estatici in trionfo i loro eroi un anno che la squadra si era salvata dalla B solo per il quoziente-reti.

Devo invidiarli? Certo il laziale è tutt'altro. Qui l'odio-amore raggiunge incredibili vertici [illegible]. La squadra è più o meno simpatica quando entra in campo, torta o [illegible] eventualmente alla fine. Tra questi due momenti, il razionale esercizio critico è feroce. Nulla viene perdonato. Ma al tempo stesso (ricordate il fato greco, l'*ananke*?) è intima e inespressa convinzione che errori e colpe di ciascuno degli undici [illegible] sono altro che il riflesso [illegible] terreno d'una preordinata congiura di dei ostili. Qui Edipo riceve, viceversa, una conferma. Via via che i minuti [illegible] il laziale [illegible] ripiega [illegible] massiccio [illegible] e con consapevole forza d'animo [illegible] se [illegible] il [illegible] ha voluto che su quel cross nessuno fosse pronto a colpire di testa, che quel rigore venisse sprecato. [illegible] romanista agita [illegible] pugna, il laziale scuote il capo. Sbaglierò: ma io trovo più moderno, più vicino ai migliori esiti del pensiero critico contemporaneo.

Squadra assurda. Abbiamo messo in campo (e all'ala) un turco [illegible] pesava almeno centocinquanta chili. Abbiamo [illegible] importato [illegible] Sudamerica un [illegible] individuo baffuto che si chiamava, [illegible] [illegible] Fantoni VIII: ci si [illegible] affidati all'indiscussa nobiltà calcistica [illegible] [illegible], senza [illegible] sare che il giovanotto non aveva la più lontana idea di [illegible] ci si reggesse in piedi sui tacchetti. Abbiamo avuto [illegible] centro dell'attacco le bufale più spaventose (ho sentito gridare, al più recente «T'hanno fatto [illegible] gli avanti di Pinocchio!»: perché siamo anche spiritosi). Abbiamo avuto un portiere (non ne rivelerò il nome, ma ho visto l'episodio coi miei occhi) che si è fatto battere da un pallone calciato da oltre metà campo, [illegible] sessantina di metri. Abbiamo avuto gente che si è venduta la partita.

Ma abbiamo avuto — ecco la schizofrenia, ecco il [illegible] seguente, angoscioso [illegible] esistenziale del *supporter* — campioni immensi, da Sclavi a [illegible] Sentimenti IV, da Silvio [illegible] a Giorgio Chinaglia, da [illegible] a Belmosson Raggio [illegible] Luna. Fino allo scudetto [illegible] Maestrelli. Vedo ancora lo scatto di [illegible] Ceccoli, all'ultimissimo minuto di Lazio-Milan (siamo anche l'unica squadra [illegible] mondo che ha subito poi una tragedia assurda come la sua): la splendida lucidità con cui Luciano, su una punizione da destra, si [illegible] inserito in area e ha infilato l'angolino basso, [illegible] quell'attimo fu chiaro che avremmo vinto il nostro primo campionato. [illegible] ritrovai abbracciato a un redattore dell'Ansa; da allora voto sempre per lui, a ogni elezione della Federstampa o dell'Inpgi.

Ho parlato [illegible] evento fatale. Ma anche provvidenziale. [illegible] col tempo, oltre ad assistere a un gioco, si diventa partecipi di un gioco, il gioco della deliberata faziosità, il divertimento di non concedere mai niente agli «altri», il gusto dello sfogo gratuito. [illegible]la vita — l'abbiamo imparato — ogni parola [illegible] valutata, ogni effetto previsto, ogni settarismo bandito: ci si [illegible] allora questo spiraglio di unilateralità assoluta, di intransigente parzialità. D'al[illegible], sono [illegible] buona compagnia. Interrogato [illegible] televisione, se non temesse che la dichiarata fede romanista potesse alienargli la simpatia e il voto dei romani e dei [illegible] di parte biancoazzurra, Giulio Andreotti rispose [illegible] celtare: «In queste [illegible] non si transige». Perfetto, onorevole. Saluto [illegible] rispetto [illegible] avversario che (in queste cose) sa essere rigoroso.

[illegible] ultimo punto da chiarire. [illegible] maligne [illegible] in circolazione [illegible] ben identificati ambienti tenderebbero a presentare la Lazio come la squadra [illegible] quartieri alti, [illegible] parioliini, dei signori. Niente di più [illegible]. La Lazio è [illegible] squadra degli abitanti del contado, dei Castelli, dell'Agro. Insomma la squadra dei burini. Lì sta la sua nobiltà. Vorrei farvi conoscere [illegible] mia fruttivendola, [illegible] la quale, tra un peperone e un carciofo, [illegible] confidiamo gioie e [illegible] laziali: vorrei che ascoltaste il [illegible] [illegible] eloquio, e soprattutto [illegible] l'educazione che impartisce al figlioletto (la «creatura») nei confronti dei cugini romanisti. Oppure quel cameriere di trattoria, anche lui di origine non propriamente parioliina, che — tiutato il cliente biancoazzurro — mi si è avvicinato [illegible] fare da cospiratore: «Semo una minoranza qualificata, dotto'».

[illegible] «Il calcio è una scienza da amare» [illegible] [illegible] Valtroni. Per gentile concessione di Savelli editori.

Rossi: non così deboli come ci dipingete voi

DAL NOSTRO INVIATO SPECIALE

VIGO — *Bearzot* [illegible] *fiducia in lui concedendogli una prova d'appello e Rossi non l'ha tradito almeno sul piano dell'impegno. Paolo era forse il più* [illegible] *ieri contro il Camerun, perché dopo il primo tempo giocato con il Perù pochi scommettevano sul suo* [illegible] *invece ha stretto i* [illegible] *ed ha dimostrato di essere* [illegible] *sensibile ripresa. Dopo tanta inattività gli serve giocare* [illegible] *infatti, solo accumulando minuti di gioco nelle gambe, potrà tornare ad essere il giocatore che tutti conosciamo e vogliamo.*

Di questo passo Rossi è avviato a disputare buone partite contro Argentina e Brasile. Il tempo lavora per lui [illegible] *infatti ieri lo si è visto più lucido, pronto nello scatto breve astuto* [illegible] *un tempo. La Nazionale insomma sta recuperando il suo campione che potrà uscire dal* [illegible] *mento psicologicamente difficile in cui si è imbattuto. Rossi ricorderà a lungo i piovosi giorni* [illegible] *Pontevedra, le piccole crisi di sconforto, le domande dei giornalisti cui ha* [illegible] *to di sottrarsi ad ogni* [illegible].

[illegible] *pallore sul suo volto non è ancora scomparso del tutto, gli occhi restano sempre scavati* [illegible] *quel volto troppo serio,* [illegible] *un sorriso si fa finalmente largo.* [illegible] *infatti sembra più tranquillo dopo la partita* [illegible] *ieri; «Migliore giorno dopo giorno ed a questo punto sono molto fiducioso perché credo di poter dire ancora la mia in questo Mundial. Ieri ho cercato anche* [illegible] *gol, non ha avuto fortuna ma comunque* [illegible] *contento perché sento* [illegible] *sere davvero avviato sulla strada giusta».*

«Paolo quindi sembra di nuovo sereno. [illegible] *fatto che l'Italia sia riuscita a superare il turno aggiunge altra soddisfazione.* «Per me sarebbe stato terribile [illegible] dopo queste tre partite, [illegible] la possibilità [illegible] fare qualcosa di buono. Ora invece posso riscattarmi e per giunta contro Argentina e Brasile due grandi che [illegible] esaltano. [illegible] giocato tre volte contro gli uomini di Menotti e [illegible] ho mai perso, quindi spero che questa coincidenza mi porti buono».

Per Rossi [illegible] *superato la prima fase* [illegible] *Mundial senza troppa gloria non è un fatto vergognoso;* «Perché dovremmo vergognarci — si chiede —: abbiamo incontrato squadre valide, avversari che ci hanno impegnato duramente. E poi a certi livelli non ci [illegible] più squadre facili, ogni risultato va sofferto e faticato fino all'ultimo. Con questo non voglio [illegible]re che a Vigo [illegible] sia vista una bella Italia, ma [illegible] [illegible] squadra tanto brutta come volete far crede[illegible].

[illegible] [illegible] *rammarico:* «Con maggior fortuna potevamo chiudere in bellezza lasciando [illegible] ricordo migliore, invece non c'è stato nulla da fare, [illegible] vittoria proprio non è arrivata. Merito [illegible] Camerun [illegible] chiaro, ma anche colpa [illegible] qualche jella che [illegible] [illegible] ha dato tregua».

Arrivederci quindi a Barcel[illegible]. Da lunedì prossimo Rossi potrà aiutare l'Italia a finire nel modo più dignitoso possibile il suo Mundial.

f. v.

Tardelli (malgrado tutto) pensa alla semifinale

dal [illegible] inviato BRUNO [illegible]

VIGO — Marco [illegible] ha ritrovato la propria identità [illegible] il Camerun. L'assenza di Marini, sostituito da Oriali, ha permesso a «Schizzo» di agire nella posizione di centromediano metodista dove ha dimostrato non [illegible] di possedere senso tattico ma di saper distribuire meglio le energie, al punto [illegible] rendersi pericoloso con fiondate da media distanza che hanno impegnato N'Kono.

Ma è stata la sua vitalità la nota più importante di [illegible] partita che l'Italia meritava di vincere e che, viceversa, ha sofferto [illegible] stante la tattica rinunciataria degli africani che solo dopo aver subito il gol di Graziani, si [illegible] riversati all'attacco e, [illegible] fuori gioco, hanno pareggiato con M'Bida in [illegible] [illegible] ciata di secondi.

«Speravamo e meritavamo di più: abbiamo purtroppo sprecato grazie [illegible] [illegible] *nel primo tempo ma* [illegible] *è stata una brutta partita»,* è il commento di [illegible]. Poi dice che il Camerun s'è confermato antagonista valido, tutt'altro che sprovveduto: *«Onestamente* [illegible] *credo* [illegible] *di fare tanta fatica. L'importante, comunque, è la qualificazione».*

Contro superpotenze come Argentina e Brasile, quali [illegible] ora [illegible] prospettive [illegible] un'Italia che continua ad avere il problema del gol?

«Ci troveremo [illegible] *meglio contro squadre che fanno* [illegible] *calcio più vero* — è la risposta di Tardelli —. *In questo "Mundial"* [illegible] *succedere* [illegible] *tutto e* [illegible] *speriamo di andare in semifinale anche se il pronostico ci è contrario».*

Ci auguriamo che l'ottimismo di Tardelli contagi i compagni ma, alla luce delle prestazioni offerte dagli azzurri in questo primo trittico [illegible] partito, non sembra il [illegible] farci soverchie illusioni. [illegible] Brasile, ancora, [illegible] quello che ha impressionato [illegible] più non solo [illegible]r le sue individualità di spicco ma anche per un gioco collettivo che permette [illegible] giallоverdi di non sprecare troppe energie. E l'Argentina, dopo [illegible] clamorosa sconfitta con il Belgio, s'è ripresa magnificamente con l'Ungheria.

Tardelli ritroverà Maradona, poi Zico. Sono questi gli avversari con i quali si esalta. Maradona l'ha già affrontato due volte, una con la [illegible] nair [illegible] amichevole a Roma (1-1), l'altra [illegible] il «Resto del Mundial» a Buenos Aires dove «Dieguito» segnò un gol stupendo ma l'Argentina perse per 2-1. In quell'occasione, Tardelli aveva [illegible] compagno Zico, autore del secondo punto, quello decisivo (l'altro era di Rossi).

Tardelli considera Maradona il più [illegible]fic[illegible] fra i diretti antagonisti da lui incontrati ma si sente in progresso e carica di ripetere la prova di ieri. *«Spero solo di star bene per poter assolvere ad un compito sicuramente difficile».* E Zico? Lo affronterà per la prima volta e, come Maradona, lo [illegible]sidera tra i più forti giocatori del mondo. Ma un Tar[illegible] vitale come quello [illegible] ieri può rendere la vita dura ai due fuoriclasse sudamericani.

I tifosi sono delusi come amanti traditi

E così l'improba impresa è stata compiuta, la Nazionale [illegible] Bearzot s'è qualificata per il secondo turno del «Mundial» spagnolo, con una politica di accorti pareggi culminata nell'incontro di ieri contro il Camerun. Visto l'andazzo, pochi ci speravano. I tifosi che seguono il Mundial sullo schermo panoramico del Teatro Tenda [illegible] sofferto, gridato, invelto per [illegible] interminabili minuti. E l'impressione generale [illegible] che tutto sommato sia andata fin troppo bene. *«Onestà vorrebbe che si qualificasse il Camerun»* ci diceva il ventenne Raffaele Musti. [illegible] Bossolasco [illegible] prima [illegible] fischio [illegible]. E [illegible] suo [illegible] Marco Liberti, 19 anni, corso Corsica 143, entrando al Tenda drappeggiato [illegible] [illegible] stendardo tricolore, rincarava la dose: *«Il Camerun* [illegible] *vince di sicuro. La* [illegible] *l'ho portata soltanto per scaramanzia».* Più ottimista il ventiduenne Nanni Cusetta, studente di medicina e importatore di giochi per adulti: *«L'Italia dovrebbe farcela a strappare* [illegible] *vittoria di misura. Una certa differenza* [illegible] *classe, tra le due squadre, esiste comunque».*

Lorenza Meucci, 21 anni, studentessa di ingegneria ha accompagnato Nanni [illegible] partita, ma confessa la [illegible] ignoranza calcistica: *«Tifo per Antognoni, perché è toscano come me»* dice. Il bell'Antognoi, invece, sarà per tutto l'incontro uno dei bersagli favoriti degli strali dei tifosi. E con lui Rossi, Conti e lo stesso Bearzot. Eppure, sulle prime, la Nazionale sembra in grado di domare i «leoni africani». Ma l'ineffabile N'Kono para tutto, e gli attaccanti azzurri gli danno una mano pasticciando più del lecito.

Si passa dall'entusiasmo dei primi minuti allo scoramento più nero quando ci si rende conto che, batti e ribatti, l'Italia non ce la fa. Gli insulti più feroci vanno a Conti, reo di aver mancato un gol già fatto, e a Rossi: *«Manco si regge in piedi!»* urla il loggione. *«Prendete Pulici, non 'sti morti di sonno»* propongono alcuni fedelissimi granata. *«Bearzot, cambia squadra!»* supplica la tifoseria, quasi che il c.t. potesse sentire il consiglio e sentirlo, disponesse di tali e tanti ricambi [illegible] [illegible] rivoluzionare la formazione.

Ancora Rossi sul banco degli imputati: *«Scusate qui, [illegible] Maradona»* è l'acido commento ad un suo intervento infelic[illegible]. Tra il pubblico sono presenti anche due esponenti [illegible] vita politica torinese, i capigruppo consiglieri del pci Giuliano Ferrara e del psi Silvano Alessio. *«Bearzot è il peggior allenatore* [illegible] *mondo»* è il lapidario giudizio di Alessio. E Ferrara aggiunge: *«Li* [illegible] *stare sulla difensiva perché so che se perde lo licenziano. Forse, se potesse contare sulla cassa integrazione...».*

Finalmente, dopo tanti [illegible] ti e disseminati sforzi, Graziani [illegible] imbrocca il gol, su *assist* di [illegible] 5' il trionfo, l'apoteosi, la grande festa. Tutto [illegible] dimenticato, critiche, insulti, rabbia: *«Te lo dicevo io che* [illegible] *oggi è in gran forma»* dice ad un amico un tale, che pochi minuti prima aveva pesantemente censurato l'attaccante juventino.

Ma è una [illegible] breve durata. Passa un minuto, e Mbi[illegible] pareggia. [illegible] un gol strano, forse in fuorigioco, [illegible] [illegible] per riaprire le polemiche. *«Non capisco perché il Camerun non provi a vincere»,* si domanda Alessio, stupito [illegible] scarsa combattività degli africani.

Secondo un'inveterata tradizione, gli ultimi sgoccioli [illegible] partita sono consacrati alla melina, tattica che, praticata da entrambe le squadre, por[illegible] a risultati che esasperano gli spettatori. In certi momenti il pallone vagola per il campo, ed è già molto se qualcuno si ricorda, ogni tanto, [illegible] affibbiargli un calcetto. [illegible] regia internazionale offre [illegible] primo piano di Enzo Bearzot che consulta febbrilmente l'orologio: *«Ma sì, guarda l'ora, buffone!»* urla la platea, inferocita. Ormai il disappunto dei tifosi è incontenibile: *«Roba da non credere* — [illegible] qualcuno —. *Stiamo pareggiando con il Camerun e giochiamo gli ultimi minuti come se stessimo* [illegible] *per 1 a zero con il Brasile».*

E' l'unico commento riferibile. La partita termina tra i fischi. *«Bella prova di carattere»* è l'ironica considerazione di Giuliano Ferrara. La gente [illegible] inveendo contro la squadra azzurra. L'avventura spagnola continua, ma le prospettive non sono confortanti. *«E se fa bè* — mormora un giovanotto — [illegible] *adesso giochiamo con il Brasile, ce ne rifila dieci e ce ne torniamo tutti a casa».* E se ne va, triste come un innamorato tradito.

Gabriele Ferraris

Costretti a sfogliare

[illegible] Segue [illegible] (pag. precedente).

mania territoriale [illegible] *peruviani, che poterono spingere a fondo senza più sentirsi minacciati.*

Contro il Camerun l'impegno fisico, visto il ritmo della gara, è stato più contenuto. Antognoni non è calato [illegible] *nelle due precedenti gare, ma non è comunque riuscito a dare* [illegible] *apporto concreto. Sfortunato nei calci di punizione, due o tre* [illegible] *finiti davvero fuori di poco ed erano «bombe» che se piazzate nello specchio della porta avrebbero procurato a N'Kono guai seri. Adesso si chiede ad Antognoni ancora maggiore concentrazione e senza* [illegible] [illegible] *partecipazione più attiva e concreta in fase di copertura. In un reparto che soffre regolar*[illegible] *da quando Benetti è uscito* [illegible] [illegible] *(e dal calcio attivo) a nostro parere Antognoni è ancora un lusso, un fiore all'occhiello. Ad ogni* [illegible] *non* [illegible] [illegible] *altre soluzioni alternative. Giancarlo* [illegible] *forma, tirato nel fisico, decisi a far bene. Ogni botte dà il vino che ha ed il prodotto complessivo della viola azzurra è questo, prendere o lasciare.*

Bruno Perucca

IL PROGRAMMA

Primo girone

Italia - Polonia	0-0
Camerun - Perù	0-0
Italia - Perù	1-1
Camerun - Polonia	[illegible]
Perù - Polonia	1-5
Camerun - Italia	1-1

CLASSIFICA	P.ti	Partite G	V	N	P	Gol F	S
POLONIA	[illegible]	3	1	2	0	5	1
ITALIA	3	3	0	3	0	2	2
Camerun	[illegible]	3	0	3	0	1	1
Perù	[illegible]	3	0	2	1	2	6

Ammoniti: Marini, Scirea, Tardelli, Antognoni (Italia); Boniek e [illegible] (Polonia); N'Kono, Audou, [illegible] Ngues (Camerun); Duarte e Velasquez (Perù)

Secondo girone

Algeria - Germania Ovest	2-1
Austria - Cile	1-0
Cile - Germania Ovest	1-4
Algeria - Austria	0-2

CLASSIFICA	P.ti	[illegible]	V	N	P	Gol F	S
Austria	[illegible]	2	2	0	0	3	0
Germania Ovest	2	[illegible]	1	0	1	5	3
Algeria	2	2	1	0	1	2	3
Cile	0	2	0	0	2	1	5

Ammoniti: Assad e [illegible] (Algeria); Degeorgi e Hattenberger (Austria); Garrido, Dubo (Cile); Krubesch (Germania).

Oggi - Oviedo (ore 17,15): Algeria-Cile
Domani - Gijón (ore 17,15): Austria-Germania Ovest

Terzo girone

Argentina - Belgio	0-1
El Salvador - Ungheria	1-10
Argentina - Ungheria	4-1
Belgio - El Salvador	1-0
Belgio - Ungheria	[illegible]
Argentina - El Salvador	[illegible]

CLASSIFICA	P.ti	Partite G	V	N	P	[illegible] F	S
BELGIO	5	3	2	1	0	3	1
ARGENTINA	3	3	2	0	1	5	2
Ungheria	3	3	1	1	1	12	6
El Salvador	0	3	0	0	3	1	13

[illegible]: Millecamps L. (Belgio); Bertoni, Olguin (Argentina); Nyilasi, Fazekas, Tarocsik (Ungheria); Osorto, Pagoaga, Ramirez (El Salvador)

Quarto girone

Francia - Inghilterra	1-3
Cecoslovacchia - Kuwait	1-1
Cecoslovacchia - Inghilterra	0-2
Francia - Kuwait	4-1

CLASSIFICA	P.ti	Partite G	V	N	P	Gol F	S
INGHILTERRA	[illegible]	2	2	0	0	5	[illegible]
Francia	2	2	1	0	1	5	4
Cecoslovacchia	1	2	0	1	1	1	3
Kuwait	1	2	0	1	1	2	5

Ammoniti: Butcher (Inghilterra); Chalupka (Cecoslovacchia); [illegible] (Francia); [illegible] Ambari e Marsouq (Kuwait)

Oggi - Valladolid (ore 17,15): Cecoslov.-Francia
Domani - Bilbao (ore 17,15): Inghilterra-Kuwait

Quinto girone

Honduras - Spagna	1-1
Jugoslavia - Irlanda del Nord	6-0
Jugoslavia - Spagna	1-3
Honduras - Irlanda del Nord	1-1

CLASSIFICA	P.ti	Partite G	V	N	P	[illegible] F	S
Spagna	[illegible]	2	1	1	0	3	2
Honduras	3	2	0	2	0	2	2
Irlanda del Nord	3	2	0	2	0	1	1
Jugoslavia	1	2	0	1	1	1	2

Ammoniti: Whiteside (Irlanda del Nord); Stojkovic e Sijivo (Jugoslavia); Gordillo, Zamora (Spagna)

Oggi - Saragozza (ore 21): Honduras-Jugoslavia
Domani - Valencia (ore 21): N. Irlanda-Spagna

Sesto girone

Brasile - Urss	[illegible]
Nuova Zelanda - Scozia	2-5
Brasile - Scozia	4-1
Nuova [illegible] - [illegible]	[illegible]
Scozia - Urss	2-2
Brasile - Nuova Zelanda	4-0

CLASSIFICA	P.ti	Partite G	V	N	P	Gol F	S
BRASILE	6	3	3	0	0	10	2
URSS	[illegible]	3	1	1	1	6	4
Scozia	3	3	1	1	1	5	5
Nuova Zelanda	0	3	0	0	3	2	12

Ammoniti: Souness (Scozia).

[illegible]

4 GOL: Rummenigge (Germania).
3 GOL: Kiss (Ungheria); Zico (Brasile).
2 GOL: Wark (Scozia); Fazekas, Nyilasi e Poloskei (Ungheria); Robson (Inghilterra); Eder, Falcao (Brasile); Maradona, Bertoni (Argentina); Schachner (Austria).

1 GOL: Vandenbergh, Cook, Czerniatinski (Belgio); Oscar, Socrates, Serginho (Brasile); Dalglish, Robertson, Archibald, Narey, Jordan, Souness (Scozia); Sumner e [illegible]ll (Nuova Zelanda); Toth, Szentes, Varga (Ungheria); Ramirez (El [illegible]r); Mariner e Francis (Inghilterra); Madjer e [illegible] (Algeria); Reinders (Germania); Lopez Ufarte, Juanito e Saura (Spagna); Panenka (Cecoslovacchia); Al Dakhil e Al Buloushi (Kuwait); Conti, Graziani (Italia); Ardiles, Passarella (Argentina); [illegible] Gavrilov, Blokhin, Baltacha, Chivadze, Shengelia (Urss); Moscoso (Cile); Gudelj (Jugoslavia); Krankl (Austria); Soler, Genghini, Platini, Six e Bossis (Francia); Armstrong (N. Irlanda); Zelaya e Laing (Honduras); Smolarek, Boniek, Lato, Buncol e [illegible] (Polonia); La [illegible] (Perù); Mbida (Camerun).
Autoreti: Collovati (Italia) pro Perù; [illegible] (Cecoslovacchia) [illegible] Inghilterra.

I azzurri [illegible] spagnolo

PONTEVEDRA — Gli azzurri forse rimpiange[illegible] Pontevedra e i suoi abitanti (o meglio le sue abitanti). Su un muro della cittadina galiziana oggi c'era scritto: «Seleccion italiana, Galicia te ama».

La scritta è opera di alcuni adolescenti che stazionano sempre vicino all'albergo della nazionale [illegible]

Interrogazione parlamentare

Troppi milioni agli [illegible]

[illegible] — Il deputato socialista Santi si è rivolto ieri al presidente del Consiglio e al ministro dello Spettacolo e [illegible] Turismo, con una interrogazione, per sapere se risponde a verità la notizia secondo il quale alla Nazionale impegnata nei Mondiali verrebbero concessi [illegible] milioni per ciascun giocatore in [illegible] qualificazione al turno successivo.

Il parlamentare chiede a Spadolini «se non ritiene che il tetto del [illegible] vale anche per la squadra azzurra» e se sia giusto «che il denaro pubblico, perché tali sono le entrate del Coni, possa essere spesa per una partita di calcio».

Isola pedonale, ville viali, ma gli abitanti «non sono capitalisti»

Viene rifiutata l'etichetta di «quartiere bene» - In effetti la composizione sociale è mutata molto negli ultimi anni: vediamo come

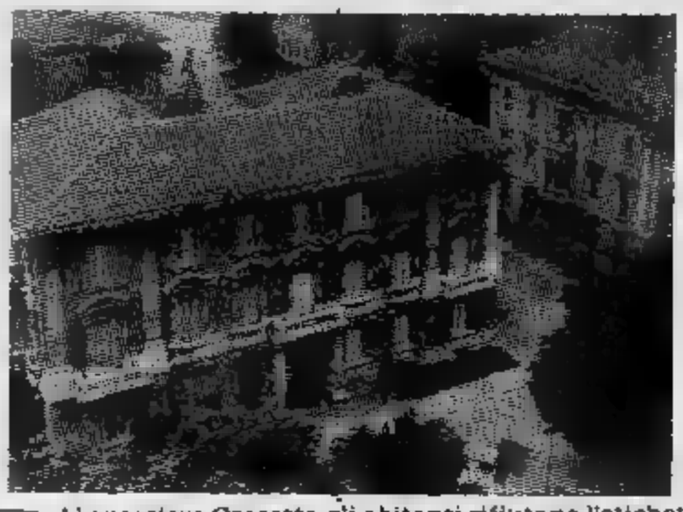

Al quartiere Crocetta gli abitanti rifiutano l'etichetta della circoscrizione «bene». Eppure quella [illegible] Torino [illegible] conosciuta per le sue ville, i [illegible] viali, la sua isola pedonale.

«Crocettini» sono definiti i residenti in questo quartiere centrale [illegible] città. Un passato a senso unico: il borgo è sorto, nel 1859, in seguito alla lottizzazione ottocentesca dell'ex Piazza d'Armi, che, trasformatasi in un insieme di ville con giardino, per lo più appartenenti a famiglie nobili, lo rese il più aristocratico di Torino.

[illegible] gente della Crocetta non ha torto a rifiutare un'etichetta generalizzata. A fianco delle ville patrizie, infatti, specie nei rioni [illegible] San Secondo, [illegible] è sempre stata un'alta percentuale di ceti borghesi e popolari. Molte famiglie-bene, poi, si sono trasferite, negli anni, dalla Crocetta alla collina.

Lo stesso voto politico dimostra che Crocetta - San Secondo - Santa Teresina [illegible] quartiere composito, oggi. Alle ultime elezioni amministrative dell'80, la dc ha ottenuto il 27,17 per cento dei voti, il pci il 25,95, il pli il 16,74, il psi il 10,32, il msi [illegible] 6,64, il pri il 6,47, il psdi il 4,1 [illegible] dp l'1,2.

Anche dalle statistiche immobiliari risulta che «i capitalisti» [illegible] in netta diminuzione. I proprietari di [illegible] sono circa 6300 contro i 15.200 locatari. Il quartiere [illegible] cambiando, pur mantenendo distinte caratteristiche: la Crocetta [illegible] zona «in», San Secondo e Santa Teresina sono un'altra cosa.

Questa diversificazione [illegible] popolazione ha sempre creato problemi agli amministratori della circoscrizione per le scelte da fare. Troppo spesso si è ritenuto che la Crocetta godes- [illegible] una situazione [illegible] privilegio [illegible] che certi servizi sarebbero stati superflui.

Drammaticamente nei [illegible] scorsi si è riscontrata una crescita della delinquenza minorile. «*La curva ascendente di questa piaga* — dice la coordinatrice sanità-assistenza, signora Palestro — *è la più alta di tutta la città. Tra i mali peggiori, alla base di questa situazione, ci sono le tossicodipendenze*».

I dati giungono dai centri anti-droga [illegible] Comune; sono dati numerici, anonimi, che non consentono di individuare quali fasce sociali [illegible] giovani interessano maggiormente. La circoscrizione ha già costituito [illegible] gruppo [illegible] lavoro per la prevenzione alla tossicodipendenza, si opererà assieme alla commissione comunale.

«*Siamo critici verso le scelte compiute dall'amministrazione civica* [illegible] *questo campo* — dice la signora Palestro —. *Anche il pci recentemente* [illegible] *chiesto che i centri antidroga siano verificati. Si stanno spendendo soldi inutilmente*».

In questa operazione sarà coinvolta anche la scuola. «*Signora* [illegible] *stata* [illegible] *po' assente, purtroppo* — conclude la coordinatrice —. *La scuola* [illegible] *troppo importante nella formazione dei ragazzi per restare in disparte*».

L'anziano

«*La condizione dell'anziano a Torino*» [illegible] *il titolo di una ricerca promossa dal consiglio di circoscrizione Crocetta-San Secondo-Santa Teresina, con il contributo dell'assessorato all'Assistenza Sociale del Comune. L'indagine diretta dal professor Franco Garelli* [illegible] *stata presentata nel febbraio scorso al convegno «L'anzia-* [illegible] [illegible] *sua solitudine». Prossimamente sarà discussa in un'assemblea pubblica con gli abitanti del quartiere.*

La ricerca ha interessato 861 anziani della Crocetta, al [illegible] *sopra* [illegible] *60 anni. Il lavoro ha fornito dei risultati molto interessanti che saranno oggetto* [illegible] *approfondimenti. Un'osservazione su tutte: la carenza* [illegible] *servizio domiciliare per gli anziani. Al quartiere gli operatori si dicono certi che questo studio servirà anche al Comune.*

Bagni municipali

[illegible] *circa un* [illegible] *i bagni municipali di via Dego sono chiusi.* «Erano sottoutilizzati — *dicono nella sede del quartiere i funzionari che, statistiche alla mano, hanno potuto constatare l'inutilità di questa struttura* —. Quegli ambienti potranno servire per altri servizi».

Il Consiglio circoscrizionale ha già in previsione la destinazione [illegible] *locali. Gli amministratori del quartiere ne hanno parlato con l'assessore all'Assistenza Migliasso.*

La proposta è di istituire un centro socioterapico per handicappati. «E' [illegible] bisogno di una certa rilevanza in quartiere — *dicono gli esperti* [illegible] *settore* —. C'è [illegible] notevole domanda. Oggi molte famiglie, quelle che hanno [illegible] discreta possibilità economica, provvedono con soluzioni individuali, altre famiglie si appoggiano al centro di corso Toscana. Un centro socio-terapico per handicappati nel nostro quartiere sarebbe una risposta giusta [illegible] questo problema».

La rivoluzione dei tram

La nuova rete '82 decisa dalla Giunta comunale ha trovato forti obiezioni nel quartiere Crocetta. Al momento della consultazione della Circoscrizione il Consiglio [illegible] *è pronunciato contro la rivoluzione* [illegible] *trasporto pubblico. A larga maggioranza* [illegible] *stato approvato* [illegible] *documento in cui* [illegible] *chiedeva la sospensione dell'applicazione dei provvedimenti.*

«Sentito il parere dei cittadini in assemblea — *si legge nella mozione del 15 aprile scorso* —, il Consiglio di circoscrizione, dopo aver constatato i gravissimi disagi che possono essere provocati ai cittadini [illegible] dall'attuazione [illegible] progetto che si giudica non rispondente alle necessità della popolazione, chiede alla civica amministrazione che sia sospesa l'applicazione del progetto [illegible] che il medesimo [illegible] riesaminato, tenendo conto delle critiche dei cittadini e integrandolo con un approfondito studio del sistema [illegible] parcheggi e delle indispensabili infrastrutture per la realizzazione di una vera struttura [illegible] grigia».

Le osservazioni del quartiere [illegible] [illegible] *state accolte* [illegible] *parte della Giunta comunale. Altri interventi per migliorare la viabilità e il trasporto nella zona sono stati compiuti* [illegible] *alcune categorie,* [illegible] *quella dei commercianti di via San Secondo. Ma anche queste richieste, sinora, non hanno ottenuto risultati.*

TENNIS - TENNIS -
WINDSURFER
FOOTING
TUTTO TENNIS
ACCORDATURE
MIRABELL SPORT
DI NEGRO L.
c.so de gasperi [illegible]
tel.582279 torino

TAVOLE
MAX [illegible] MARE
MISTRAL
e
Abbigliamento
SUBACQUEA
RICARICA BOMBOLE
MARES - SCUBA - CRESSI
ABBIGLIAMENTO

Boutique
BLUETTE
ELEGANZA
FEMMINILE
PRÊT-À-PORTER
10129 TORINO
Via F.lli Carle 52
Tel. (011) 50.32.78

HORS-LIGNE
[illegible] scelto per voi
Occasioni favorevoli di piccolo antiquariato e regali originali.
bijotteria in avorio, giada [illegible] perle [illegible] fiume, bambole della nonna.
Oggetti d'arte per regalo - Bijoux fantasia
TORINO - C.so De Gasperi 54/B - telefono 591.200

BIANCHERIA PER LA CASA
CENTROTELA
PIUMONI
BASSETTI
via S. Secondo 2, tel. 534.195 - Torino

Vittoria Accademica 1978
Oscar per [illegible] creatività 1979
Trofeo Accademico Internazionale di Alta Moda femminile 1981
Moda Pronta - Sartoria per Donna
TM
Tarin Moda
Via Caboto 32
Tel.500406-Torino

Operazione «piano verde» più pulizia e nuovi giardini con alberi

In piazzale Duca d'Aosta, largo Re Umberto, via Filangieri, via Tirreno - Verde anche negli spartitraffico - I problemi dei 51 mila abitanti

Sarà una zona fortunata, ma non per il verde. Il quartiere «Crocetta-San Secondo-Santa Teresina» non è certo invidiato per i suoi parchi, visto che è completamente sprovvisto di un'area appositamente attrezzata. I parchi pubblici più vicini sono quelli del Valentino e dell'ex-piazza d'Armi.

«*Abbiamo dei giardini — dicono alla circoscrizione — per circa 22 mila metri quadrati. Non molti per una popolazione di oltre 51 mila abitanti. Ma quello che abbiamo dobbiamo utilizzarlo meglio*».

Proprio allo scopo di curare e potenziare il verde pubblico, il consiglio circoscrizionale, nei mesi scorsi, ha varato un piano, che chiama, appunto, «piano verde».

Cosa prevede? Innanzitutto dare il via a una campagna di sensibilizzazione alla pulizia e al rispetto dell'ambiente. La si farà, soprattutto, rivolgendosi alla scuola, e quindi coinvolgendo i bambini.

Poi, si richiederà al comando dei vigili urbani interventi più decisivi nel controllo dell'igiene del suolo pubblico. All'Azienda municipale raccolta rifiuti e alla Nettezza Urbana fa presente il problema dei mercati rionali e della pulizia delle strade, si propone la raccolta differenziata dei rifiuti.

Per quanto riguarda il verde pubblico si sollecita il recupero delle aree degradate attraverso un'accurata e metodica pulizia, un maggior inerbimento, il ripristino delle attrezzature e dei giochi, la delimitazione delle aree con siepi che diminuiscano i pericoli derivanti dal traffico e impediscano l'ingresso di motocicli.

Le aree di intervento sono indicate nei giardini: di largo Re Umberto via Caboto, via Genovesi-via Filangieri, via Tirreno-corso De Nicola-corso Turati, via Ionio-via Savonarola e area del complesso Iacp di via Arquata.

Nuovi insediamenti di verde vengono individuati nel piazzale Duca d'Aosta, nei quattro spartitraffico tra i corsi Re Umberto e Sommeiller, lungo via Loria, via Egeo, nel controviale destro di corso Stati Uniti da corso Re Umberto in direzione di corso Castelfidardo e in tutta la semi-careggiata prospiciente i caseggiati dei corsi Castelfidardo e Mediterraneo.

Un altro intervento richiesto è la sostituzione degli alberi abbattuti in viali e piazzali, nonché il loro potenziamento in via Sacchi e corso De Gasperi. Infine si richiama l'attenzione sulla necessità che tutte le opere urbanistiche (impianti di illuminazione, fermate, paline etc.) siano predisposte nel rispetto di quelle ripetute esigenze di ricostruzione delle caratteristiche architettoniche-ambientali del quartiere.

Servizi di **Luciano Borghesan**

Clinica Salus

Sulla destinazione dell'ex clinica Salus se ne è parlato per tanto tempo, anche in tono polemico, poi è stata presa una decisione. Oggi si attendono le opere.

La palazzina diventerà in parte residence per anziani e per famiglie sfrattate, in parte asilo nido. Sarà il primo asilo nido del quartiere.

Don Mario Foradini, parroco di San Secondo, ha inutilmente richiesto che il piano dello stabile fosse destinato ai «veri poveri della città», ai barboni. In tal senso fu fatta anche una proposta da parte della dc.

PELLICCERIA
Mink
Corso Alcide De Gasperi 14
TORINO - Telefono 582.930

Linoleum - Moquettes
di
10129 TORINO
Via A. Vespucci 47 - Tel. 580662

La Griffe
Un punto d'incontro
per la signora elegante
Corso Re Umberto 33 - Tel. 511.585

IL GELATIERE
DELLA CROCETTA
C.so L. Einaudi 31 ang. C.so A. De Gasperi - Tel. 582.261

CRONOS
BOUTIQUE
NUOVA GESTIONE
Moda giovane
maschile-femminile
Tel. 535.764
Via S. Secondo 14 D - Torino

PRAM s.a.s.
Torino
Via Marco polo 11
Tel. (011) 58.40.19
59.46.33

ZONA corso Vittorio mansarda in casa signorile tenuo centrale ascensore completamente arredata con angolo cottura e servizi prezzi a partire da L. 12 milioni.
ZONA Mirafiori Sud libero in stabile del 1971 4 piano ingresso saloncino 3 camere cucina doppi servizi cantina box auto L. 93 milioni trattabili mano mutuo.
ZONA PARELLA ampio ingresso cucina abitabile servizi 2 are cantina L. 39 milioni facilitati.
LINGOTTO libero primo ingresso 2 camere tinello cucinino servizi cantina terzo ascensore 83 mq L. 76 milioni minimo contante L. 25 milioni.
ZONA CROCETTA libero signorile ingresso saloncino 2 camere cucina soffitta cantina rifinitura L. 110 milioni meno mutuo ampie dilazioni.
ZONA Via Monterosa libero signorile completo rimesso a ingresso tinello, cucinino e tre L. 95 milioni dilazioni.
MIRAFIORI Via libero ingresso camera tinello cucinino servizi in stabile del 1960 terzo ascensore L. 52 milioni dilazioni e mutuo.
ZONA MILLEFONTI Via Richelmy libero vero affare ingresso camera tinello cucinino servizi completamente ristrutturato L. 39 milioni minimo contante L. 12 milioni.
libero casetta uso abitazione o negozio con 4 vani cucina e servizi 100 mq giardino privato vendesi anche la licenza con tabella I VI XIV ottimo incasso giornaliero L. 135.000.000 prezzo complessivo ampia dilazioni e permuta.

PASTICCERIA
CONFETTERIA
SACCO
Pavan Edda
Corso Gasperi,
To - Tel.

AGENZIA
IMMOBILIARE
TORRICELLI
Promozione vendite immobiliari - Affitti - Amministrazioni
Consulenze - Perizie
TORINO - Via Torricelli 35 - Tel. 591.220 - 502.340

Coazze, Trana e Giaveno (perle della Val Sangone) regno dei funghi porcini

Nonostante si trovino soltanto a mezz'ora da Torino hanno mantenuto quasi immutato l'ambiente di un tempo

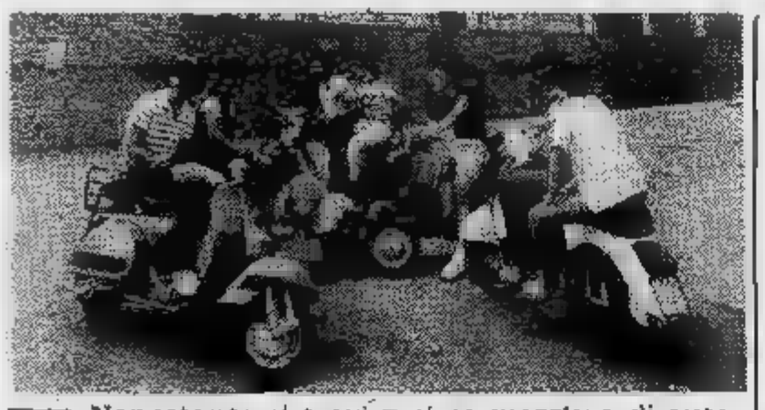

Nonostante si trovi ■ circa mezz'ora di automobile da Torino, Val Sangone è riuscita ■ mantenere quasi immutata nel tempo la sua scenografia naturale. Il torrente da cui prende il nome si snoda attraverso campi, boschi, dirupi e prati verdi che costituiscono la gioia dei fedelissimi da anni e anni abituati a trascorrervi le vacanze estive. Da una settimana, con la fine delle scuole, la valle si è come ripopolata. Trana, Giaveno e Coazze, brulicano di vita. Il vero appassionato della Val Sangone se non vi ha costruito una villetta ■ riattato una baita già da tempo, perlomeno affitta ■ alloggio ■ una stanza. Per il capofamiglia diventa comodo mandare moglie e figli in vacanza: raggiungerli ogni sera, ■ per il fine settimana, è comodissimo.

Non c'è nemmeno da compiere un vero viaggio verso ■ località turistica di certo più cara. La vicinanza a Torino, i prezzi moderati e l'ambiente molto meno compromesso di altri posti di ■ ■ gli ingredienti che da decenni fanno il successo della valle. Trovarvi un posto letto ■ una stanza per l'estate ■ quest'epoca è un'impresa difficile anche ■ non impossibile. Per muoversi tra le varie località non è affatto indispensabile la macchina. Ci sono collegamenti di autopullman e dove i mezzi pubblici non arrivano iniziano i sentieri per le passeggiate.

Lo sport «nazionale» della valle è soprattutto costituito dalle passeggiate, ma subito ■ ruota ci sono le bocce, praticate con ugual passione ■ accanimento sia dai villeggianti che dai residenti. La Val Sangone può essere considerata ■ specie di gigantesca macchina che disintossica: malgrado i mugugni dei giovanissimi che vorrebbero più ritrovi e locali alla moda questo tipo di «infrastrutture» sono decisamente poche, con buona pace degli anziani e degli amanti della vita tranquilla. E' un fatto ormai assodato oltretutto che, non appena cresciuti ed entrati anche loro nel mondo del lavoro, i ragazzi terribili desiderosi di trascorrere le notti al «night» mettono giudizio e non chiedono altro che di tornare con le loro famiglie ed i propri bambini sui luoghi dove hanno trascorso la giovinezza.

La Val Sangone è anche una notevole meta gastronomica. ■ piena di ristoranti ■ trattorie che vanno dalla cucina casalinga ■ quella tipica. Se da un lato ■ quasi scomparse le famose pesche ■ polpa bianca che l'avevano resa famosa (oggi il mercato preferisce quelle ■ polpa gialla) d'altro lato sono ancora abbondanti i funghi, seppur decisamente diminuiti rispetto al passato. Non toccando il discorso prezzi (perché ■ comprarli sul mercato c'è da sentirsi sudare le mani) con un po' di buona sorte ■ tanta voglia ■ camminare si possono trovare porcini, magari reali, e «garitule». Gli appassionati conoscono già le zone, tutta la valle è ricoperta da abbondanti castani, e custodiscono gelosamente con frequenti visite di controllo le ■ che hanno localizzato da anni. ■ porcini cresciuti sui mille metri di quota, e anche meno, sono decisamente migliori ■ più gustosi, mentre quelli di alta montagna, sebbene di maggiori dimensioni perché più robusti, hanno minor sapore. Eccetto stagioni particolari, si possono raccogliere da maggio a ottobre.

Tutto il ■ in Val Sangone, oltre ■ essere semplice e genuino, è anche discreto e tranquillo. Villette ed abitazioni rustiche sono in grande maggioranza e si inseriscono nel paesaggio ■ privar■ di quella naturalezza che è sempre più difficile da trovare. Persino una leggenda che rivendica il passaggio di Annibale da ■ valico della valle, ha ■ tocco ■ ingenuità, malgrado come tante altre paia piuttosto incredibile, che perlomeno la rende simpatica. La tradizione racconta che gli elefanti sarebbero passati dal colle della Roussa, un passo agevole a soli 2200 metri di quota, e poi si sarebbero bagnati nel Sangone perché accaldati. A parte ■ fatto che Annibale valicò le Alpi d'inverno, ■ quindi non c'era molto da essere accaldati, il bagno contemporaneo degli elefanti avrebbe provocato ■ valle una improvvisa piena ed un piccolo straripamento.

A parte il poco probabile passaggio su quei monti di Annibale, c'è da aggiungere che oggigiorno d'inverno la Val Sangone possiede numerose e belle piste di sci concentrate specialmente all'Aquila. E' uno dei motivi che ha convinto molti ■ «farsi» ■ ■ quattro passi ■ Torino, in ■ valle che ora offre anche numerose attrattive nella stagione della neve.

CROCE FIORIO
di Fiorio Ugo
E' pelletteria firmata
I coccodrilli
ROBERTO CAPUCCI
Pelletterie
Borbonese
dunhill
PRADA
GIAVENO - Via Coazze 22 - Tel. 93.78.459

Gelateria
Caffè
Torrefazione
LIVIO
Specialità gelati alla frutta
P.zza Papa Giovanni, 3
GIAVENO
1° Premio Stampa Sera

AGENZIA IMMOBILIARE
VALSANGONE
di Gaiotto Michele
Rivolgiti con fiducia
Compravendita terreni e case
Via Pacchiotti 29 - ■ - Tel. 937.6227

RESIT
■ elettrodomestici
sanitari idraulici termici
Via Coazze, 35 - Tel. 011/93 78 801 GIAVENO

BIVETRO
VIA PACCHIOTTI 47 - ■
Telef. (011) 937.6472 / 937.7512
PRODUZIONE E ■ OPERA DI ■
■ vetri in genere - specchi
cristalli - box doccia

Ristorante
VALSANGONE
Specialità - Funghi
P.zza Molines 45 - ■
Tel. (011) 937.6286

ORTOPEDIA
SANITARI di MAZZARI SERGIO
10153 TORINO - Corso R■ina Margh■ 74 b - ■
■ GIAVENO - ■ Pacchiotti 41
SERVIZIO MUTUE
AFFITTO: stampelle - sedie comode - girelli - aerosol

Nuova gestione
BAR
DISCOTECA
YOLLI
LE TERRAZZE
Gelati - Cocktails - Long drinks
C.so Laghi - ■

IMMOBILIARE
piemontimmobili
Per trattare con ■ esperienza ■ vostre proprietà immobiliari ■
GIAVENO - Via Roma - Tel. 937.7082

AUTOFFICINA GIAVENO
FIAT OFFICINA AUTORIZZATA
AUTOBIANCHI
Autoriparazioni
Soccorsi stradali
Vendita auto - Autocarri
Macchine agricole (nuovo ■ usato)
■ Torino 7/9 - Tel. 937.6060 - GIAVENO

CROCE FIORIO
di Fiorio Ugo
Orologeria - Gioielleria - Argenteria
Agente ufficiale
ROLEX - VACHERON CONSTANTIN
CARTIER - PININFARINA
PORSCHE DESIGN
VACHERON CONSTANTIN
pininfarina
ROLEX
le must de Cartier
GIAVENO - Via Coazze ■ - Tel. 937.84.59

fiori
Papillon
di Rosa Cardinal Gabriella
Via Roma 28 - ■iaveno
Tel. (011) ■ - 937.6597
... Specializzata in composizioni floreali...

MA
RMI
GRA
NITI
Lavorazione artigianale di marmi - Pietre ■ graniti di ogni taglio
Geom.
Roi Pier Giuseppe
Via Colpastore 27 - ■ - Tel. (011) 937.8045
LAVORI PARTICOLARI - RIFINITURE ACCURATE
COMPONENTI PER L'ARREDAMENTO

Giaveno medioevale patria della villa del torinese antico

I monumenti, il famoso «Mascherone» che accoglie i visitatori proprio all'inizio della città

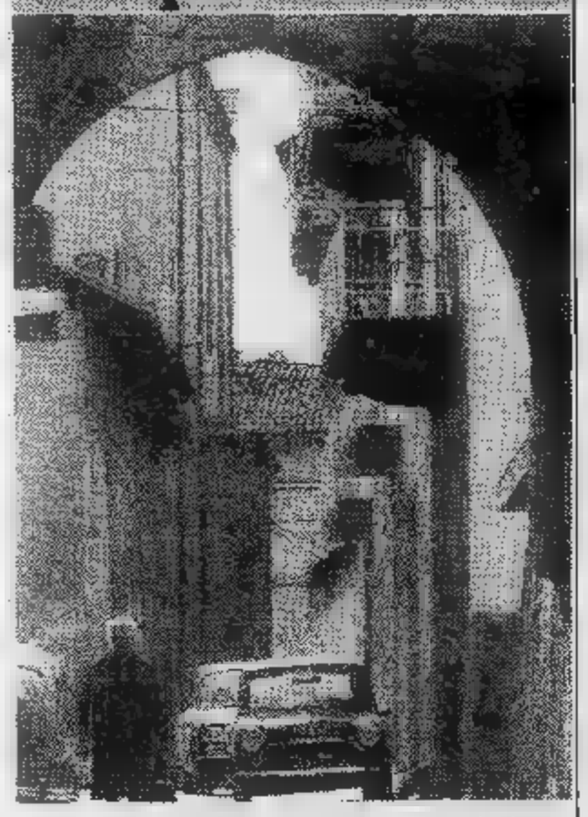

Per il turista che decide di trascorrere l'estate nel tonificante ambiente premontano della Val Sangone la cittadina di Giaveno è un richiamo troppo bello ed importante per ▬ ignorato. Situato ■ 506 metri di quota il paese mostra chiaramente le origini medioevali. Tutt'attorno sorgono le graziose ville costruite da generazioni di torinesi che hanno scoperto ■ vantaggio della vicinanza ▬ luoghi pieni di frescura.

Impossibile da non notare, appena si entra in Giaveno, è ■ «Mascherone», una statua grottesca in travertino, scolpita nel 1562 dall'architetto Giacomo Fontana per ordine del cardinale Maurizio ■ Savoia. Il «Mascherone» venne installato nel parco abbaziale, incastrandolo nel ▬ volto ■ levante. L'acqua ▬ molino De Feis, percorrendo il canale detto «del partitore», sfociava nel parco zampillando dagli occhi ■ dalla bocca della statua cadendo in una ▬ sottostante.

Il parco, tra la fine del secolo scorso e l'inizio del 900, venne diviso tra quattro famiglie patrizie ■ Giaveno — Gerardi, Fontana, Barone e Quartara —, che vi costruirono le loro ville. Più di 15 anni fa, i proprietari della Villa Quartara, gli Oberto, regalarono al Comune la statua, che ▬ in seguito sistemata in piazza Giovanni XXIII, di fronte al Municipio. Già allora il Comune di Ro▬ aveva offerto 80 milioni per averla, forse perché un confratello del «Mascherone» esiste tuttora nei giardini di Bomarzo, di proprietà degli Orsini. Il «Mascherone» è divenuto così il simbolo di Giaveno.

Tra gli altri monumenti che ancora resistono al tempo ricordiamo la Torre delle streghe (1200), la Torre Garola (1500), il Palazzotto reale (1600), le tre torri di via Roma (1300), la chiesa detta dei Batù (1700), il castello degli Albezi de' Sala (1200), il palazzo Sclopis (1200), il palazzo Bevilacqua con la torre Marion Delorme (1300), l'arco della Taravellera, detto anche Porta d'Allasio (1300). Non va dimenticata la villa Marsili, in borgata Buffa, dove visse il pittore Francesco Gonin e dove sono conservati numerosi suoi quadri e affreschi.

Molte leggende ▬ fiorite attorno alle mura di questi monumenti, ma anche tanta storia s'è svolta alla loro ombra, storia ancora strettamente collegata agli eventi piemontesi e italiani. Basta ricordare che in prossimità del luogo dove sorse poi la Torre delle streghe, la borgata Villa, il ■ maggio 1286, nel prato del vicino Sangone, ebbe luogo il primo Parlamento italiano, designato dalla storia come i «comizi ■ Giaveno».

Vi convennero notabili ■ rappresentanti dei Comuni limitrofi, e l'adunanza, convocata dal vicario generale del Piemonte Aimone di Bozosello, aveva per scopo la remissione dello stato di tutela da parte di Guia di Borgogna e Amedeo V ■ Savoia sul figlio Filippo. Tra i convenuti c'era Ugoneto Bertrandi, castellano di Cumiana, legato ad un borghigiano della borgata Villa da interessi e sete di dominio, Martino Borello.

Su consiglio del feudatario, costui iniziava la costruzione d'una casa-forte ■ cavallo della strada per controllare il passaggio da ■ ▬ i feudi del castellano, strada che ▬ anche chiamata «la via del sale», perché vi transitavano i muli che portavano ■ Giaveno i sacchi del preziosissimo condimento proveniente dalla Liguria. La costruzione assunse così l'aspetto d'una porta di città.

Anche lo stemma di Giaveno è di tarda origine medioevale. Rappresenta una stella gialla a sei punte disuguali in campo ▬o e le sue origini risalgono ■ molti secoli fa. Nel 1613, con ▬ editto del 4 dicembre, Carlo Emanuele I lo riconobbe ufficialmente. La stella a sei punte rappresenta le sei strade di accesso al paese (da Trana, da Cumiana, da Monterossino, da Coazze, ▬ Selvaggio ■ da Avigliana) ■ la città si dilatò in quelle direzioni formando ▬ borgate (dette Ruate) e frazioni. Anche in queste borgate esistono palazzi ■ monumenti del tempo passato.

Una bella torre quadrata, ▬ tre archi per lato ■ in ottimo stato di conservazione sorge ▬ esempio in borgata Buffa, ▬ via Vittorio Emanuele. E' la torre «Garola», un osservatorio del XVI secolo che dominava ■ cerchia delle Prealpi Cozie ■ collegata con segnali luminosi e fumate al fortino del Colle della Roussa, ■ quota 1671, estre▬ sentinella ■ difesa del valico dal quale scendevano le scorrerie nemiche. La ▬ costruzione, voluta dai reggitori della Communitas, era di proprietà ▬ famiglia Calcagno, famiglia che partecipò attivamente alla vita della città con sindaci, magistrati e castellani.

Servizi ■ **Marco Vaglietti**

Méditerranée

Daniel & Luca
di BRIOLO ■ GALLARI

Gioielli di Gioielli di Mario Fontana MILANO-PARIGI — Damiani

Orologi di Maurice Lacroix COLLECTION — Collection PP Paul Picot

Laboratorio di analisi gemmologica
V.le Regina Elena 9 - **GIAVENO** - Tel. 937.6533

CHICCHI & COCO s.n.c.

corredini per neonati
abbigliamento da 0 ■ 16 anni
carrozzine, culle e
articoli prima infanzia

Via Torino 1 - Tel. 937.6285 — 10094 GIAVENO

Via Pinerolo - Susa 67
BRUINO
Tel. 011/908.7114

Concessionario:
Peroni
Henninger
Crodo
Spumador
S. Bernardo
Sparea

DEM BUS AUTONOLEGGI
■ MARTOGLIO EDMONDO
Organizzazione viaggi in tutte le località e per tutte le esigenze - dentro e fuori i confini dello Stato
Via Coazze 15 - Giaveno - Tel. (011) 935.9362

AMERICAN AND CARIBIAN PUB
IN UN ATMOSFERA ESTREMAMENTE FINE E CLASSICHEGGIANTE IN UN AMBIENTE SALOTTIERO PER DEGUSTARE COCKTAIL'S INFUSIONI, CREME GELATO, PREPARATE DA MANI ESPERTE RISPETTANDO LE PIU' ANTICHE TRADIZIONI DELLA CAFFETTERIA.

Torte Gelato - Meringhe allo chantilly
Crostate di Fragole - more mirtillo
I Migliori Champaghe in coppa.
Fini Dessert
CREPERIES FLAMBEE'
vi attendono per ritrovare il sapore della genuinità.

Caffè Commercio

PARLA ITALIANO LA MAGLIERIA EUROPEA

Un dossier della commissione Cee sul settore tessile-abbigliamento presentato oggi a Milano - Siamo i maggiori fornitori della Comunità europea a prezzi competitivi

Parla maglieria europea. «punto di forza» dell'export nazionale il interno della Cee, dove le importazioni penetrano in misura trascurabile: su nel 1979 italiano, esempio, solo di produzione Nella maglieria l'Italia resta il maggior produttore della

A il quadro del settore tessile-abbigliamento Europa (con grande che confrontano i diversi problemi Paesi) la commissione Comunità, con presentato oggi a da responsabile settore per la Cee. Alla tavola rotonda hanno partecipato Bassetti gli industriali tessili, (Filtea Cgil), Cavigioli Cisl), Francesco Cisco (Uilta).

Tra i nove Paesi della Comunità europea il nostro è quello che possiede una in- estesa e, nell'insieme, solida, competitiva piano Nonostante i congiunturali negativi (quello '74-'75 è stato certamente il più grave), alla degli Anni il settore in Italia un peso maggiore degli altri Paesi europei. Tra il '78 e il fatturato rappresentò il 13-15% nazionale.

occupati. In Europa, rappresentano il totale degli occupati nell'industria manifatturiera. In Italia la percentuale sale al 15. L'intervento di tecnologie moderne, per aumentare produttività, ha contribuito però ad espellere occupati. Un ulteriore aumento di produttività dell'1%, comporterebbe la perdita 10 mila posti lavoro Europa.

investimenti. Sono le imprese italiane quelle che hanno investito di più di quanto abbiano fatto le Cee complesso. Per i «nove» (la Grecia non è ancora conteggiata) stato, infatti, 1973 l'ultimo anno di forti investimenti, con unità di conto.

Il del lavoro. L'industria tessile paga i suoi operai un po' meno della media dell'industria nel complesso. Ma, anche all'interno del tessile, differenze sono molto forti. L'Italia è al quarto posto: i lavoratori del settore meglio pagati quelli del Belgio, Germania e dell'Olanda, degli Usa. Il profilo della concorrenza internazionale si delinea nel confronto sul costo del lavoro: Hong Kong e Portogallo attestati su valori inferiori a un quarto di quello italiano.

Il commercio estero. Se la bilancia commerciale globale Cee, in questo settore, è lievemente passiva, in Italia l'attivo ha continuato a crescere negli ultimi dieci anni: tra il 1980 e il 1981 passato 6300 miliardi di lire, un incremento 42,4% largamente superiore al tasso di inflazione.

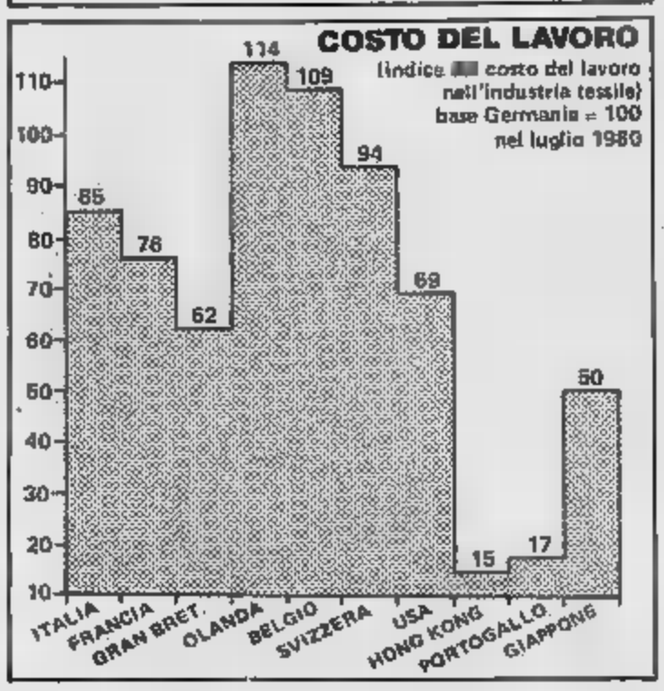

SAN SALVARIO
VIA SALUZZO 83
ang. DONIZZETTI
In stabile d'epoca, signorile, completamente rinnovato.
ULTIME OCCASIONI.
LIBERI OCCUPATI.
camere, saloncino, cucina, bagno;
2-3-4 camere, cucina, bagno, box auto.
L. 40.000.000 a
L.
Possibile acquisto

Tra SANTENA e POIRINO
Fraz. MAROCCHI
In palazzina nuova:
2 camere, tinello, cucinetta;
Saloncino, camere, cucina, biservizi;
Negozi - Box
partire
L. 52.800.000 meno mutuo
Acquisto con al

CARMAGNOLA
V. 10
In stabile recente, con , bagno,
1-2 camere, tinello, cucinino, ingresso, bagno, box
da L. 25.000.000
Possibile acquisto 2%
PERSONALE LOCO

UNIP

INFORMITALIA
ISTITUTO
Controlli indagini infedeltà
assicurato
Corso Vitt. Emanuele, 107

Ora c'è il computer per costruire le case

MILANO — trecento gli espositori italiani presenti alla prima «Rassegna dei sistemi, componenti e materiali per l'edilizia industria- in corso 19 giugno alla Fiera Milano (si chiude il 26).

La rassegna offre un'interessante verifica dell'evoluzione di un comparto in fase profonde innovazioni tecnologiche. Infatti, anche nell'edilizia, in particolare nella pre-fabbricazione, l'applicazione dell'informatica è ormai una realtà.

Le saranno dunque costruite col «cervellone»? Lo chiediamo all'arch. Adriano Sazza, dell'Inarco, una cooperativa torinese di Progettazione e ricerca nel dell'edilizia, presente Rassegna milanese con un'interessante novità nell'applicazione dell'informatica. «*Il computer non progetta, è strumento che aiuta il progettista. Macmolto sofisticate possono essere nella grafica nella programmazione. C'è però un problema: tecnologia va più avanti rispetto possibilità utilizzarla a tempi brevi perché manca il personale specializzato. Inoltre, la diffusione dell'informatica è resa molto problematica*».

E, non a caso, in Italia, nel campo edilizio solo le grandi aziende, più qualche decina, applicano attual- l'informatica. Nella ricerca si facendo passi in avanti. Ad esempio, lo strumento so a punto dall'Inarco, ancora fase di sperimentazione, presenta novità: «*tanto orientato ai prodotti industrializzati, ma a qualsiasi tipo di progettazione, quindi offre una maggiore elasticità di applicazione*».

rassegna milanese emerge un dato te: Italia c'è un grosso spazio per l'automazione nell'edilizia industrializzata per quanto riguarda di produzione. L'automazione risolverà i molti problemi del E' indubbio, dicono gli operatori parto: l' può riduzione costi, oltre che servire razionalizzare le risorse quindi può dare maggiori garanzie di stabilità livello occupazionale. Ma oggi la crisi dell'edilizia ra risolta da molte imprese con altri strumenti, come esempio il subappalto: un «escamotage» e una soluzione,

st. c.

Per l'euro-operaio la paga è più alta

WASHINGTON — In più di qualche caso le retribuzioni lorde degli operai di europei quelle degli operai americani e ancor di più quelle dei giapponesi. Risulta dalle rese note dall'ufficio tistiche del lavoro degli Uniti, che riferiscono anno nel quale l'operaio veniva a costare in media 10,10 dollari l'ora (circa lire cambio attuale), comprensivi del salario e di tutti elementi della retribuzione, il doppio della media di un operaio giapponese, notevolmente quanto guadagnava allora operaio belga, olandese tedesco.

Il salario base era di 7,27 dollari l'ora, ai quali andavano aggiunti altri dollari di premi, notturni, ferie, festività, contingenza, contributi assicurativi, ecc., elementi che venivano rappresentare in media il 37,6% guadagni del dipendente.

Le retribuzioni americane non erano assolutamente più alte. Un operaio belga costava infatti 13,18 l'ora, svedese 12,51, un tedesco 12,26 e un olandese 12,17.

In Giappone invece la retribuzione complessiva era di 5,61 dollari, salario base per ora era di dollari, mentre elementi ammontavano appena il 15,8% retribuzione. Al contrario, in alcuni Paesi con servizi sociali sviluppati, la proporzione era molto più alta.

Comunque il Giappone certo il del lavo- più economico del mondo. Con i 10,10 dollari l'ora che costa l'operaio americano si pagare sudcoreani, otto operai Taiwan, Singapore Hong Kong, cinque portoghesi tre greci. Secondo l'ufficio americano, la tabella elaborata Washington è più utile ai fini di un confronto sul costo del lavoro di quanto non lo siano le statistiche salariali pubblicate da molti Paesi.

● **TORINO** — *(r. bo.)* La Cin- un nuovo direttore commerciale. Al posto Federico Boario, passato alla Cora, arrivato Raimondo Colloridi, che prima Sella & azienda del settore vinicolo.

Centro di esposizione e vendita
"l'Auto del Dipendente"
Torino - Via Plava 92 (porta 29) - Mirafiori Sud

Su una ampia area attrezzata che la Fiat a disposizione dei suoi dipendenti troverete vastissima scelta dei più recenti delli Fiat - Lancia - Autobianchi. Potrete vedere acquistare subito direttamente dipendente autovetture ancora coperte da garanzia.

È assicurata la presenza del notaio.

Orario di apertura:
venerdì 15-19 sabato 8-12; 14,30-18 domenica 8-13

Per informazioni telefonare al numero 011-360907

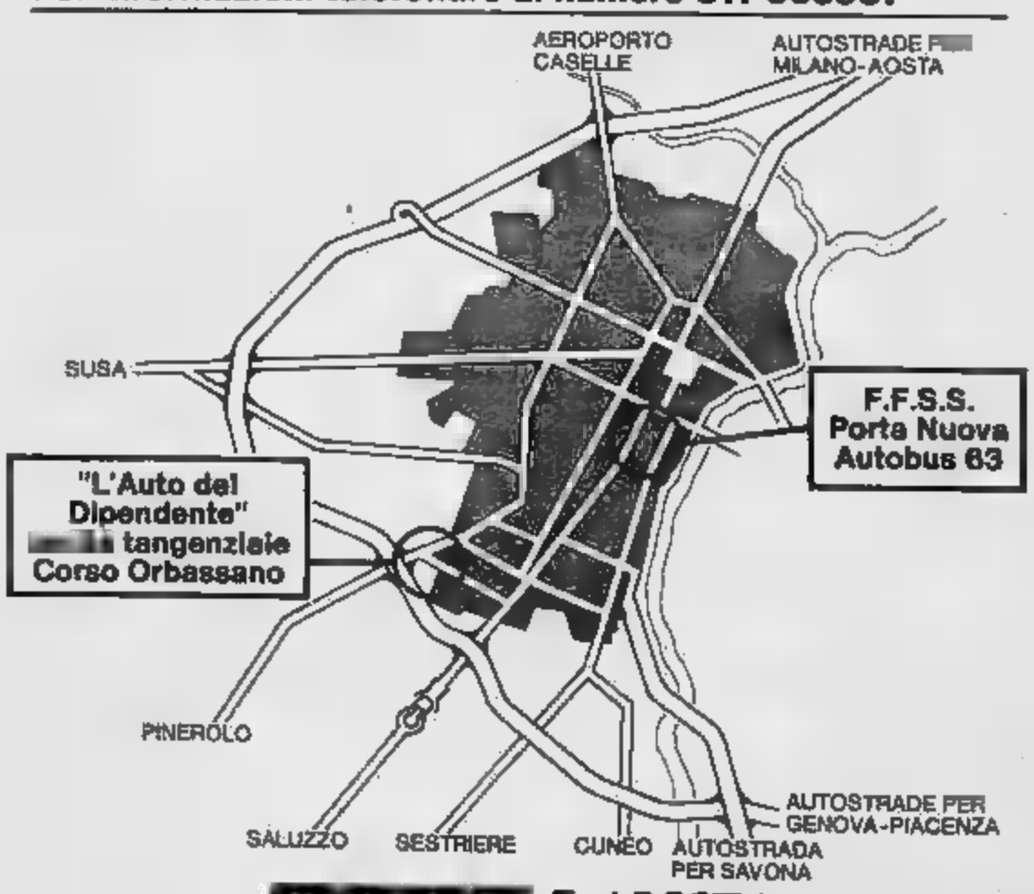

FIAT LANCIA

Il Centro rimarrà chiuso durante il mese agosto.

Liguria chiama Piemonte risponde

GENOVA — La Liguria bussa alle porte del Piemonte, chiede spazio ai suoi porti, «pena il soffocamento e la perdita del proprio ruolo europeo nei traffici marittimi», scrive «Agp», l'agenzia dell'Unione industriale di Torino.

Negli ultimi tempi questa esigenza, che era stata manifestata al passato, si è meglio precisata e si è fatta urgente. Si è convinti, infatti, che gli sforzi che si stanno facendo per realizzare i nuovi complessi portuali di Genova-Voltri e di Savona-Vado e poi questi non trovassero sbocco nell'entroterra.

Un'idea delle dimensioni dello sviluppo previsto per i traffici nei porti liguri la dà, ad esempio, la previsione che a Genova il movimento annuo dei containers, passato da 34 mila a 400 mila nel '69 all'80, dovrà salire a 750 mila nel giro di 10 anni, mentre a Savona il problema principale sarà quello di smaltire il traffico di carbone, che dovrà necessariamente appoggiarsi all'entroterra, dato che la costa non ha abbastanza spazio.

La Regione Liguria nelle settimane ha raggiunto un importante accordo con le Ferrovie per una serie di lavori su linee che interessano direttamente il Piemonte, in particolare le province di Alessandria e di Cuneo. Le Ferrovie si sono impegnate a inserire nel piano poliennale '82-'85, che sarà presentato al Parlamento entro la fine dell'anno, una nuova linea ferroviaria tra Genova e la pianura alessandrina, che dovrebbe portare così a tre i valichi ferroviari pressoché paralleli in questa difficile zona dell'Appennino, dove l'ampliamento delle linee esistenti sarebbe molto difficile. Una «bretella» collegherà questa nuova linea direttamente al nodo di Voltri. Una commissione mista Ferrovie-Regione esaminerà il progetto di collegare Voltri anche alla linea Genova-Ovada.

Per quanto riguarda le comunicazioni stradali, la Liguria punta innanzitutto sul raddoppio in tempi brevi della «Torino-Savona»; si ribadisce la necessità di una «bretella» autostradale Carcare-Predosa, che dovrebbe collegare al nodo dell'Appennino l'autostrada Savona-Torino a quella Voltri-Alessandria (quest'opera interessa in particolare il porto di Savona-Vado perché lo collegherebbe all'autostrada per il Sempione sia a quella per Milano).

Si insiste, molto, perché sia completato il rifacimento della statale Imperia-Ceva, di cui è già stato eseguito un tratto notevole con una galleria sotto il colle e che dovrebbe proseguire con un'altra galleria sotto il colle di Nava.

Un autoporto è allo studio a Savona su un'area di 110 mila metri quadrati. Inoltre la Liguria propone la creazione di un interporto da progettare insieme con Piemonte e Lombardia «anche fuori regione — è stato precisato — purché soddisfi alle esigenze della portualità ligure e delle regioni limitrofe e l'hinterland europeo».

e. fa.

E' in crescita il risparmio piemontese 30 mila miliardi depositati nelle banche

Pubblicati i dati dalla Banca d'Italia - In testa la provincia di Torino, ultima quella di Asti - Nel 1981 l'incremento regionale è stato del 12 per cento

La Banca d'Italia ha pubblicato recente i dati analitici dei depositi e degli impieghi bancari a fine 1981 disaggregati per regioni e province. E' quindi possibile vedere che cosa è accaduto nel 1981 nelle province piemontesi e qual è la situazione a fine anno.

Si può in generale affermare che nel 1981 i depositi bancari sono aumentati di più a livello regionale (+12,30 per cento) che non a livello nazionale (+9,79) mentre gli impieghi bancari cresciuti di meno a livello regionale (+10,43) che non a livello nazionale (+13,57).

Tra la fine del 1980 e la fine 1981 i depositi bancari sono saliti in Piemonte di 26.670 miliardi di lire, mentre gli impieghi sono saliti di 11.796 e 13.026 miliardi.

A livello provinciale i depositi sono cresciuti di più in provincia di Torino (+13,06 per cento) e di meno in provincia di Vercelli (+8,88), mentre gli impieghi sono cresciuti di più in provincia di Vercelli (+17,64) e di meno in provincia di Torino (+8,50). Ma ecco, nella tabella grande, le cifre della consistenza dei depositi e degli impieghi bancari nelle province piemontesi a fine 1981 con il calcolo dell'incremento realizzato nel corso dell'anno.

E' il caso di rilevare che la provincia di Torino conta per il 53,91 per cento dei depositi del Piemonte, sensibilmente di più per quanto riguarda gli impieghi (59,74 per cento). Una situazione opposta si ha invece nelle province di Cuneo (11,41 per cento dei depositi e 9,27 degli impieghi della regione) e di Novara (10,77 per cento dei depositi e 7,93 degli impieghi).

E' sostanzialmente «bilanciata» la situazione nelle altre province. Alessandria, ad esempio, conta per 9,80 per cento dei depositi del Piemonte e per 9,03 degli impieghi.

Possiamo concludere con il calcolo del rapporto impieghi-depositi, che misura la quota di risparmio bancario formatasi in una regione e in una provincia e che in quella regione e provincia trova reimpiego. L'indice in nelle sei province piemontesi è riportato nella tabella piccola.

Di fronte a tali dati si può, grosso modo, dire che Torino è provincia di impiego, mentre Novara è provincia di raccolta di risparmio. Il tutto in senso relativo, ovviamente. Il rapporto tra impieghi e depositi medio regionale si situa a quota 43,4, ben lontano non solo dal rapporto analogo della Lombardia (59,9), ma dallo stesso rapporto nazionale (53,3).

La provincia di Milano, tipica provincia di impiego, ha rapporto impieghi-depositi che si colloca a quota 69,9, più di tre volte il livello della provincia di Novara.

Carlo

	Depositi (milioni)	Impieghi (milioni)	Variazioni % nel 1981 depositi	Variazioni % nel 1981 impieghi
Alessandria	2.926.278	1.176.329	+ 11,74	+ 13,64
Asti	1.405.414	568.728	+ 11,82	+ 12,34
Cuneo	3.416.209	1.296.934	+ 12,19	+ 10,92
Novara	3.224.598	1.033.522	+ 12,41	+ 12,32
Torino	16.146.811	7.781.486	+ 13,06	8,50
Vercelli	2.819.663		+ 8,88	+ 1
PIEMONTE	29.950.973	13.926.241	+ 12,30	+ 10,43

Rapporto impieghi depositi

Torino	48,1
Vercelli	44,6
Asti	40,4
Alessandria	
Cuneo	35,3
Novara	32,0

Energia elettrica: aumenta il consumo

ROMA — In aumento a maggio i consumi di energia elettrica in Italia: +2,5% rispetto al corrispondente mese del 1981. Lo comunica l'Enel sottolineando che nel mese considerato la richiesta di energia elettrica è stata pari a 15.031 milioni di kwh. A maggio dell'81, invece, rispetto allo stesso mese dell'80, si era avuta una flessione dell'1,9%.

Con riferimento alle zone geografiche, nel mese di maggio '82 il Centro Nord (Italia settentrionale e Toscana) il Centro Sud e la Sicilia hanno registrato tassi di crescita rispettivamente pari al 2,7% e 3,4% e all'1,8% mentre la Sardegna ha presentato una flessione pari al 3,8%.

Nel periodo gennaio-maggio '82, la richiesta di energia elettrica ha registrato un incremento dell'1,8%. Per quanto riguarda il solo Enel, la richiesta di energia elettrica nel mese di maggio '82 è stata pari a circa 12.430 milioni di kwh con un incremento del 2,4% rispetto allo stesso mese del 1981.

La produzione lorda di energia elettrica in Italia nel mese di maggio ha presentato un incremento dell'1,4% passando da 14.710 milioni di Kwh nel maggio '81 a 14.950 milioni di kwh nel maggio '82.

Alla produzione di energia elettrica hanno partecipato la fonte termoelettrica (termoelettrica tradizionale e geotermoelettrica) con circa 10.320 milioni di kwh (+0,4%), la nucleare con circa milioni di kwh (259 milioni di kwh nell'81) e quella idraulica con circa 3950 milioni di kwh (—5,2%). Sempre nel mese di maggio il saldo della bilancia commerciale del settore è passato da milioni di kwh nel 1981 a 1097 milioni di kwh nell'82

Video-informazione «pionieri» a Torino

TORINO — E' stata costituita, a Torino, l'Associazione nazionale di fornitori di videoinformazione, «Anfov». L'associazione raggruppa aziende ed altre istituzioni che forniscono sul servizio pubblico «Videotel» informazioni a beneficio dell'utenza. Presidente della «Anfov» è stato designato Giovanni Giovannini; vicepresidente, Paolo Panerai. Segretario generale è stato nominato Nino Catania. Il consiglio di direzione è composto da Enrico Artioli, Romano Coretti, Pietro Davoli, Michele Ferrara, Fabio Galli e Giampiero Peracchia.

L'Anfov — si legge in una nota dell'associazione — va ad occupare, in Italia, un vuoto associativo che si è avvertito all'indomani dell'autorizzazione data dalla Sip per iniziare la sperimentazione del Videotel. Questo servizio presenta i caratteri della novità e della maggiore notorietà rapidamente raggiunta rispetto agli altri media telematici che sono stati varati in questi ultimi tempi.

Ma anche pochi problemi di gestione legati, oltre che alle istanze presenti e future dei fornitori di informazione, alla dialettica esistente con le altre componenti pubbliche e del mercato telematico in genere.

L'Anfov, in pratica, seguirà nell'interesse degli associati e rappresenta, gli sviluppi del tema della videoinformazione, tutelando, in particolare, gli interessi nei confronti e presso ogni organismo delegato a promuovere, sperimentare, realizzare e regolamentare sistemi e servizi di videoinformazione, con riferimento, soprattutto, al Videotel.

Uno dei primi atti dell'associazione sarà quello di aderire alla «Ivipa» (International viewdata information providers association) di Londra, la più importante confederazione internazionale che raggruppa le associazioni nazionali di fornitori di videoinformazione esistenti nei singoli Paesi.

Svizzera diminuisce il passivo

BERNA — Nel mese di maggio la bilancia commerciale svizzera ha registrato un forte miglioramento: il passivo si è ridotto a 212,3 milioni di franchi contro i 674,4 di aprile e i 477,3 del maggio 1981. Le importazioni sono ammontate a 4,56 miliardi di franchi, in calo sia rispetto ad aprile (5,09) sia rispetto all'anno avanti (4,86). Le esportazioni sono diminuite in misura minore, scendendo a 4,35 miliardi rispetto a 4,41 e 4,38.

favorevole

Salirà «plafond» turistico

ROMA — Il ministro del Commercio estero Nicola Capria è favorevole ad un aumento del plafond valutario per i turisti italiani, attualmente fissato in un milione 100 mila lire annue.

Lo stesso Capria — a quanto si è appreso — ha proposto al governo un adeguamento degli attuali limiti, fermi dal 1980. Anche il ministro del Turismo Signorello sarebbe favorevole ad una proposta in questo senso.

L'adeguamento del limite in valuta estera che i turisti italiani possono esportare andando in Paesi è stato richiesto più volte dalle organizzazioni turistiche e dagli agenti di viaggio secondo i quali l'attuale plafond di 1.100.000 lire non è più sufficiente a coprire le normali spese di soggiorno in qualsiasi Paese estero.

Il «tetto» venne infatti portato a 1 milione mila lire al livello attuale nell'aprile di due anni fa mentre, allora, la moneta italiana ha perso terreno nei confronti delle principali valute internazionali. Secondo gli agenti di viaggio la mancata rivalutazione del «tetto» al deprezzamento della lira negli ultimi due anni dovrebbe portare il livello del plafond valutario vicino ai due milioni di lire.

Lufthansa in attivo pagherà i dividendi

— *La Lufthansa ha chiuso il bilancio dell'anno 1981 con un utile consolidato di 5,5 milioni di marchi e pagherà anche quest'anno un dividendo ai propri azionisti. Ne ha dato notizia a Colonia il presidente uscente della compagnia aerea tedesca Herbert Culmann sottolineando che il risultato è stato raggiunto nonostante i massicci investimenti (per circa un miliardo e duecento milioni di marchi, poco meno di settecento miliardi di lire), operati dalla compagnia nel corso del 1981.*

La presidenza della compagnia proporrà all'assemblea generale degli azionisti prevista per il 9 luglio prossimo a Colonia un dividendo del 5%, solo per le azioni privilegiate. Culmann ha annunciato di prevedere per la Lufthansa un altro buon bilancio anche per l'anno 1982 sulla base dei risultati dell'anno in corso che indicano, ha detto, introiti superiori alle previsioni e uscite inferiori al pianificato.

L'utile dell'anno 1981 — ha precisato — è da attribuirsi principalmente ai settori non operativi della compagnia come i servizi di manutenzione tecnica, i servizi di terra e quelli di addestramento al volo che hanno fatto registrare un attivo di 108,8 milioni di marchi. Nel settore più strettamente operativo un aumento degli introiti del 17,1 (per un totale di circa 6288 milioni di marchi) è corrisposto un aumento dei costi del 17,9% (per un totale di 6465 milioni di marchi).

La sola spesa per il carburante ha subito, nel 1981, un aumento del 23,9% assommando a 309 milioni di marchi, anche per il mutato rapporto dollaro-marco, e sono cresciuti di bilancio, rispetto all'anno precedente, a causa del vasto programma di investimenti, sia gli accantonamenti per ammortamenti (da 308,3 a 482,4 milioni di marchi) sia i costi per interessi (da 60,2 a 152,4 milioni di marchi).

Il bilancio ha per altro goduto in quest'anno, ha detto Culmann, di plusvalenze contabili per circa 180 milioni di marchi: dovute alla sostituzione di ventidue vecchi Boeing 737, venduti sul mercato americano (già ampiamente ammortizzati e in ottimo stato) contro i trentasei nuovissimi, del tipo 737-230 acquistati, e in servizio per Lufthansa in tutta la rete europea.

Opel al comando del Campionato Italiano Rally.

*CLASSIFICA GENERALE CAMPIONATO ITALIANO RALLY '82**

1ª	Opel Ascona [redacted]	Biasion-Siviero
2ª	Talbot Lotus	Ormezzano-Berro
3ª	Lancia Rally 037	Zanussi-Bernacchini
4ª ex aequo	Opel Ascona 400	Battistolli-Penariol
	Lancia Stratos	Tabaton-Tedeschini

* UFFICIOSA SALVO OMOLOGAZIONE

"E' vero, vincere al Rally della Lana è una tradizione Opel.

Ma la tradizione non basta; per arrivare primi e secondi ci vogliono preparazione, prestazioni, affidabilità.

Le stesse qualità che hanno portato la Opel in testa al Campionato Italiano Rally, al Campionato Mondiale Marche, e al Campionato Mondiale Piloti."

MASSIMO BIASION

LA OPEL [redacted] RINGRAZIA GLI SPONSOR PER IL CONTRIBUTO AI [redacted]

Mobil — RICAMBI ORIGINALI OPEL — MICHELIN — sabelt — [redacted] — Radio Monte Carlo

CONCESSIONARI-OPEL

ECONOMICI

19 Vendita alloggi

EDILCASE vende zona [redacted] Rivoli alloggi 2/3 camere, cucina, [redacted]. Prezzi da lire 28 milioni. Tel. 648.[redacted].

INV.[redacted] vende in via [redacted] Vigliani libero recente camera tinello cucinino servizi L. 49 milioni 200 mila. Telefonare 516.263.

LIBERI Moncalieri via Pastrengo 31 casa recente alloggi di ingresso 1-2 camere tinello bagno cantina [redacted] L. [redacted] milioni. Dilazioni box [redacted] 15-18,30 Tel. [redacted].

LIBERI vendo alloggi in Torino 2-3-4 vani più [redacted] stessa casa con mutuo e dilazioni. Telefonare 683.[redacted].

LIBERO corso U. Sovietica occasione 2 camere cucina ingresso bagno vendo 55 milioni empie dilazioni. Tel. 483.429.

LIBERO in [redacted] signorile via Donizetti salone 3 letto [redacted] servizi doppi ingressi 318 milioni permute. Telefonare [redacted].

LIBERO Mappano 2 letto tinello [redacted] bagno [redacted] 55 milioni box [redacted] milioni [redacted] signorile vendo. Telefonare 587.014

[redacted] 2 camere cucinotto bagno gra[redacted] terrazzo vendo 58 [redacted] zona corso G. Cesare. [redacted]. 543.330.

MANSARDA In villa [redacted] salone [redacted] letto cucina servizi [redacted] auto [redacted]. Telefonare 531.394.

MINIALLOGGIO libero v. Ventimiglia 2 camere servizi termo ascensore uso pied-à-terre 29 milioni. Tel. 740.270 - 749.2942.

PIAZZA Adriano adiacenze vendesi alloggi liberi ingresso camera cucina servizi cantina 4° piano no ascensore. Telefonare 586.2903.

PINO Torinese in palazzina con giardino condominiale vendesi 2 mini alloggi liberi adiacenti mansardati di mq 50 e 30 circa accettasi permute. Telefonare 472.202.

PIOSSASCO libero in villa saloncino 2 camere cucina biservizi terrazzo box doppio vendo rateando. Utip 537.421.

CROCETTA
Zona Ville
Prestigioso alloggio libero
4 [redacted] salone [redacted] camere, cucina, office, tripli servizi, lavanderia, [redacted] balconi.
[redacted]
affaire
Tel. 011/518988

FIMINTER

FIMINTER SpA libera in collina (Eremo) casetta [redacted] di soggiorno [redacted] angolo cottura ripostiglio biservizi ingresso più 540 mq di giardi[redacted] mutuo dilazioni. Tel. 696.7121.

FIMINTER SpA libero adiacente v. Roma in stabile d'epoca appartamento signorile di salone 2 camere cucina biservizi ingresso adatto anche per uso ufficio, dilazioni. Tel. 696.7121.

FIMINTER SpA liberi Centro Europa appartamenti signorili di soggiorno 3 camere cucina servizi ingresso, piano alto, volendo box auto, mutuo, dilazioni. Tel. 696.7121.

FIMINTER SpA libero via Alassio signorile luminoso appartamento di 2 camere cucina servizi ingresso - stabile d'epoca, L. 74 milioni dilazioni. Telefonare 696.7121.

FIMINTER SpA libero centro v. Bava appartamento mansarda di soggiorno camera tinello cucinotto biservizi biingressi, L. 57 milioni, [redacted]. Telefonare 696.7121.

[redacted] SpA libero centro storico v. Stampatori in stabile ristrutturato luminoso appartamento [redacted] camere cucina servizi ingresso L. 73 milioni [redacted] mila, dilazioni, T. 696.7121.

[redacted] SpA libero [redacted] Onorato Vigliani attico panoramicissimo di salone 3 camere cucina biservizi biingressi ampio terrazzo. Mutuo, dilazioni. Telefonare 696.7121.

FIMINTER SpA libero 5, Paolo via Staffarda appartamento di 2 camere tinello cucinino servizi ingresso, L. 48 milioni dilazioni. Telefonare 696.7121.

PREZZO AFFARE
zona giardini corso Maroncelli Moncalieri libero ristrutturato al piano 7° attico panoramico saloncino 3 camere cucinotta 2 bagni terrazzi 3 arie, stabile recente L. 148 milioni, Telefonare 500.598.

PRIVATO vende libero corso Agnelli 2 camere tinello cucinino bagno tutti i conforts dilazionando Tel 305.393.

UTIP 537.421 [redacted] libero via Lauro Rossi [redacted] camere cucina ingresso bagno posto auto 52 milioni 900 mila rateabili.

UTIP 537.421 vende corso Vittorio adiacente monumento alloggio affittato uso commerciale soggiorno 3 camere cucina bagno 135 milioni 900 mila rateabili.

[redacted] alloggi liberi recenti [redacted] corso Roma 3/4 vani servizi sufficiente 40% contante mutuo 8% dilazioni. Tel 550.029.

VILLA uni bifamiliare nuova Santena 350 mq alloggio e seminterrato svendesi L. 200 milioni meno mutuo. Permute e dilazioni. Tel. 632.521 - 328.648 ore pasti.

VOLPIANO vendesi in palazzina in finizione alloggi varie metrature [redacted] box [redacted] a partire da 51 milioni più mutuo. Telefonare [redacted].

20 Domande [redacted]

REFERENZIATISSIMI
cercano alloggio vuoto precollina o centro di mq 160/180 per [redacted] periodo massimo di 4 anni. Tel. 564.611 ufficio.

21 Offerte [redacted]

A. INTERPELLATECI se sai [redacted] ricerca di alloggio. Cercheremo [redacted] risolvere il problema [redacted] alloggi [redacted] casa [redacted] all'Immobiliare Lunica al [redacted]

A. PIED-À-TERRE scelti e riservati [redacted] stessa casa a[redacted] 110/220 mila (sono pied-à-terre). Telefonare 581.735.

ABBIAMO [redacted] bene monolocale [redacted] servizi corso Peschiera affittiamo uso [redacted]-à-terre. Rubiolo Immobili 751.826.

AFFITTASI via Cibrario 5 camere uso ufficio-abitazione tel. 309.4922.

SEDE centrale uffici arredati servizi di segreteria recapito postale telefonico sala riunioni zona [redacted]. Telefonare 650.2181.

22 Traslochi

AUTOTRASLOCHI grandi e piccoli per città e tutta Italia, magazzino deposito mobili. Telefonare 348.777 - 348.507, Valsania.

24 Mobili, arredi

A.A. MOBILI come nuovi ma a prezzi usati, tutto ciò che occorre per arredare bene e con poca spesa la vostra casa. Raspino mobili usati, via Cirio 2, tel. 287.368.

25 Artigiani, ecc.

DECORAZIONI perfettissime rapidamente seria premiata ditta artigiana lavabile 70 mila tappezzeria compresa 120 mila infissi 15 mila. Telefonare 323.376.

36 Nautica

ANDIAMO al mare [redacted] Automar scali Gobbi Sessa gommoni [redacted] motori Suzuki Chrysler, via Tunisi 50. tel. 396[redacted].

GOMMONI Pram motori tavole a vel[redacted] [redacted] permute rateazioni M. F. via [redacted] 99 tel. 321.720 Torino.

SHAMAL occasioni [redacted] a vela Edel 4 mt 7x2,50 L. 13 milioni. Alpha 9,50 mt 9,50x3,05 L. 31 milioni con possibilità posto barca. Ceccotto mt 8x2,50 L. 18 milioni [redacted] posto barca, [redacted] via V[redacted] 36. Telefonare [redacted].

A CESANA TORINESE
al Centro della "VIA LATTEA"
APPARTAMENTI
pronti da 36 - 56 mq.

informazioni: [redacted] CANTIERE
Tel. 0122/89283
oppure TORINO
Tel. 011/830639

[redacted] e veterinaria

A. RAZZE mignon da appartamento: yorks [redacted] terrier, shih-tzu, [redacted], barboncini toy, schnauzer nani, [redacted]. Tel. 011 840.9177.

42 Antiquariato

GALLERIA Pirra, Torino, corso Cairoli 32, telefono 877.344, acquista dipinti di maestri italiani e francesi dell'800 e primo '900. Massima riservatezza.

PORTOBELLO
il mercato dell'antiquariato di None nella sua unica sede di via Sestriere 81, None tel. 986.5584 invita appassionati, arredatori, collezionisti e commercianti a visitare la galleria dove dopo anni di preziosa raccolta esponiamo su oltre 3000 mq un grande assortimento di pezzi antichi, [redacted] tappeti e quadri [redacted] varie epoche e stili. Visitateci.

45 Ville, app., cascine per vacanze, acq.-vend.

A.A.A.A.A. 12.800.000 Casamercato 650.3806 vende rustico indipendente con 800 mq terreno servito acqua luce strade.

[redacted]. 16.500.000 Casamercato [redacted] vende rustico in [redacted] collinare 2000 mq terreno servito da acqua luce strada. Pagamento dilazionato.

A.A.A.A.A. 25.000.000 Casamercato 650.38[redacted] vende nell'Astigiano rustico indipendente 17.000 mq terreno. Dilazioni.

A. L. 11.900.000
Il Punto Immobiliare S.p.A. vende nel Canavese casetta indipendente con 500 mq di terreno. Pagamento rateale senza [redacted] per il 1982. Telefonare 658.303.

A. L. 8.900.000
Il Punto Immobiliare Spa vende rustico di 3 vani con giardino servito da strada acqua e luce pagamento rateale senza interessi per il 1982. Tel. 658.235.

[redacted] Cigliano in costruenda palazzina privato vende a 580 mila al mq alloggio di 3 camere tinello cucina salone con caminetto doppi servizi finiture accurate. Più cantina lavanderia e box grande. Volendo anche con 2000 mq di terreno edificabile. Affare unico. Tel. 0161 442 63 431.16.

A Finale Ligure vendesi villette a schiera pronte, [redacted] posto auto vista mare splendida. Telefonare 011 797.038 - 0182 90.320.

A Forno Canavese impresa vende alloggi signorili 4/5 vani in palazzina giardino mutuo agevolato dilazioni permute ottimo investimento [redacted]. ufficio 011/287.197 Torino.

[redacted] Punta del Sol. Ti piacerebbe andare in vacanza in u[redacted] dei [redacted] belli della Riviera Ligure per 2 o più s[redacted] [redacted]no spendendo da un minimo di 3 milioni 800 mila ad [redacted]imo di 16 milioni a seconda del periodo da te scelto? Con il [redacted] della multiproprietà questo oggi [redacted]. Telefona al 839.7191 - 832.895.

ANDORA due camere salo[redacted] servizi giardino arredatissimo. Telefonare (0182) 85.805.

BARDONECCHIA Les Arnaud in forma di cooperativa prenotasi ultimo alloggio bicamere con angolo cottura bagno posto auto interno. Dilazioni. Tel. 500.056 - 503.513.

CALABRIA Cirella, Diamante Belvedere Falerna, 50 mt fronte mare appartamenti di 1-2-3 vani in costruzione prestigiosa prezzi in[redacted]o con dilazioni, vende direttamente Costa Blu, via Carlo Alberto 38 - Torino, telefoni 011 513.020 - 542.854.

CALABRIA Mar Jonio villini direttamente sulla spiaggia 13 milioni 500 mila più [redacted] 9 milioni. Telefonare 011 781.591.

CASETTE indipendenti e cascinotte, vari prezzi, dimensioni e località, mutui, dilazioni, permute. Casamercato (011) 650.3805.

CUMIANA vendesi comodo servizi appartamento camera tinello cucinino L. 25 milioni. Grimaldi. Tel. 0121/773.54.

IMPRESA vende permuta Villa B[redacted] vista [redacted]vole [redacted] conforts, giardino, box, taverna. Telefonare 0182 970.877.

PRAGELATO 10 km da Sestriere complesso residenziale [redacted] impianti posizione incantevole vendo ultimi alloggi 5 posti letto finiture signorili box auto 25% alle chiavi 75% dilazioni e mutuo. Tel. 0121 81.078.

PRIVATO vende Fenestrelle bilocale arredato occasione. Telefonare (0182) 970.877.

REVIGLIASCO d'Asti casetta rifatta di 5 vani servizi 700 mq terreno 48 milioni più 20 milioni mutuo. Telefonare 383.446.

SANREMO complessi residenziali dominanti mare pronta consegna e a termine vendita diretta. S.C.P. 0171 55.500 - 55.294 - [redacted].474.

SARDEGNA
PORTO CODA CAVALLO
18 km da Olbia in complesso turistico residenziale autonomo, vendonsi appartamenti sul mare accuratamente rifiniti, immersi nella splendida natura del capo omonimo. Ciet Piemonte spa sede telefono 011 447.1277 cantiere telefono 0784 834.005.

[redacted] S. [redacted] Immobiliarda vende occasione villa prestigiosa ubicazione irripetibile 180 mq giardino 2[redacted] 165 [redacted] tel. 0789/754.500.

SARDEGNA villaggio Sole Ruju La Terra[redacted] su Portorotondo e sulla Costa Smeralda 700 mila mq [redacted] piscine tennis m[redacted] centro servizi posti barca vendite dirette S.C.P. 0171 - 555.00 - 552.94 - 814.74.

TORRE Pellice via Guardia Piemontese nuovo signorile complesso prenotansi alloggi 2-3-4 vani servizi box magazzini negozi. Mutuo. Tel. 011 606.820 - 0121 91.715.

UBAV 749.3309 vende a Gravere Susa ultimi 2 nuovi alloggi camera cucina servizi posto auto e cantina mutuo e dilazioni.

VILLE di ogni tipo, prezzo, dimensione, località in tutto il Piemonte, mutui dilazioni, permute. Casamercato 011/650.3805.

5.000.000 contanti mutuo e comode rateazioni mensili da 1 a 10 anni nello splendore della Punta Sardegna Palau Sassari di fronte all'arcipelago della Maddalena vendesi villette e appartamenti a partire da L. 40 milioni ottimo reddito. Immobiliare Maddaloni, telefoni 011 556.413 - 547.950.

46 Ville, app., camere per vacanze, affitto

AFFITTASI Lidi Ferraresi [redacted] adriatica appartamenti e villette luglio e agosto. Immobiliare Maddaloni 011 556.413 - 547.950

AFFITTASI Loano arredati vicinanze [redacted] 2/3 locali [redacted] giugno/luglio. Telefonare 019/670.851.

SARDEGNA S. Teresa, Porto Quadro [redacted] Majore Immobiliarda affitta villini appartamenti sul mare. [redacted]. 0789 754.500.

52 Varie

A.A.A.A. GIOIELLERIA [redacted] argento monete gioielli: prezzi massimi. Corso Peschiera 181 angolo Villarbasse. Tel. 334.832.

A.A. ACQUISTO argento oro preziosi monete valutazione massima per contanti. Via Rismondo 47, tel. 606.0561 ore negozio.

A.A. SGOMBERO alloggi cantine soffitte acquisto mobili 800 primi 900 e [redacted]. Servizio anche festivo. Telefonare [redacted]

ASTROLOGA cartomante [redacted] problemi la [redacted] malocchio [redacted] 749.5823 - 759.905.

MACCHINE per scrivere calcolatrici nuove e d'occasione con garanzia. Noleggi e riparazioni. Via Cavour 6, tel. 540.878.

MAGA aiuta amore lavoro fortuna interessi sofferenze successo vincita al gioco. Tel. 835 301 - 830.176 via Mongrando 43.

MAGA «Circe» veggente cartomante radiestesia consiglia risolve problemi d'amore vi farà tornare la persona amata (talismani e pentacoli protettivi). Tel. 896.5773 solo donne, via Muratori 13 Torino.

La febbre del cinema divora (e distrugge?) il cabaret

Tocca a Francesco uno dei Giancattivi

Nuti nel film: «Madonna che silenzio c'è stasera»

— c'è gruppo coppia che operi nel campo della comicità che resista fascino del cinema e, liato dalla macchina da presa, questo quello di un clan abbandoni i partners (o il partner) vada a il suo bravo film, da solo.

E' per «I Gobbi», più illustre di queste ditte, i cui componenti, Salce, Bonucci, Franca Valeri e Caprioli preso ognuno una strada per proprio conto; accaduto ai duo Tognazzi-Vianello, a Ingrassia; anche a Cochi Renato, o a «La Smorfia», con Troisi che l'ha da mattatore suo primo film, infine sta accadendo ai «Giancattivi».

I «Giancattivi» formavano complesso molto affiatato che finora all'usura del tempo partecipando, fra l'altro, a trasmissioni televisive come *Non stop, La sberla, Black out* più recente a *Lady Magic*. Poi, tutti insieme, avevano in piedi un film un po' strano, costo frenato e che, sia pur fra qualche contrasto di critica, ha ottenuto buon successo pubblico, *ovest Paperino*. Lì protagonista il regista era Alessandro Benvenuti.

Questa volta a mettersi in proprio, diciamo così, è invece Francesco Nuti, quello che gruppo (e forse sarà ancora, perché non è detto che tornino stare insieme), il più surreale e che ha detto addio (o forse arrivederci) Alessandro, Athina Daniele, gli altri «Giancattivi» rimasti uniti. film che Francesco sta interpretando (e siamo mai alle ultime battute della lavorazione), è intitolato *Madonna che silenzio c'è stasera*. da Maurizio a fianco Francesco, la Angelillo, Massimo Sarchielli, Gianna Sammarco, Novello Novelli e Cesarino.

Francesco Nuti, prima di parlare questo suo film quale protagonista, intende premessa, giocando anticipo quella che ritiene inevitabile domanda: «*Non dirò nulla sui miei amici con cui sono molto tempo nel gruppo. Forse tornerò con loro, forse non ci tornerò più. chiaro tutto dipenderà da verrà accolto questo film*».

Messa una toppa sull'argomento veniamo dunque al film che in fondo ripete po' genere già realizzato dal gruppo compatto «Giancattivi», *All'ovest Paperino*, appunto. Lì vi si raccontava del trascorrere giornata durante la quale i personaggi si incontravano, si conoscevano facevano amicizia, vivevano alcune situazioni. Qui siamo nell'arco e Francesco, giovane che abita nella periferia una grande industriale, ha serie di avventure

«*Francesco ha i suoi problemi* — spiega Nuti — *innanzi tutto è angosciato dalla un lavoro, poi un difficile rapporto con madre, infine stato lasciato proprio adesso dalla sua ragazza. Deve anche chiarire mistero del padre. "Ufficialmente" è morto mentre lui era in fasce, ma secondo altre voci sarebbe andato spontaneamente di casa, espatriando*».

Diciamo che si tratta po' favoletta, con una trama molto tenue e che film tutto giocato sui singolari incontri che protagonista alla ricerca di un qualche lavoro. Spiega ancora Nuti: «*E' giornata fatta di racconti, di giochi, di situazioni paradossali, amicizie trovate perdute, fino a quando si presenta un concorso per dilettanti e vince*».

Decisivi nel corso della giornata incontri: quello un bambino che gli dice di essere solo, di genitori di voler partire per il Perù. «*Ecco, il Perù. Francesco come una specie di rivelazione, perché proprio nel Perù che sarebbe fuggito suo padre. Quel bambino gli indica dunque via? poi c'è altro personaggio, detto "Il magnifico". Lo avverte che le importanti della sua vita sono tre: "O tu riesci spostare una chiesa, vinci Totocalcio o vai in Perù"! Io quindi tento di spostare una chiesa, ma ce metta riesco e allora gioco una schedina Totocalcio. Se con quei soldi in Perù*».

Naturalmente resta in sospeso, non sappiamo vincerà al Totocalcio e se andrà in Perù. Possiamo pensare quel che più ci piace. Francesco Nuti, a parte il suo ipotetico ritorno coi «Giancattivi», tiene in gran conto la possibilità di fare altre per la televisione.

«*Anche la tv non è un mezzo molto facile per il nostro gruppo* — conclude Nuti —. *Ci siamo accorti che i nostri ritmi comici corrispondevano sempre a quelli tipici della televisione. Per questo abbiamo avuto qualche difficoltà. tuttavia l'esperienza stata molto utile perché ora conosciamo perfettamente il meccanismo. La televisione un mezzo che comunque ti fa conoscere al grande pubblico e ti apre molte altre porte. Ciò malgrado, sincero, trovo che più bello andare per tende, cabaret e teatri*».

Lamberto Antonelli

FRANCESCO NUTI CON «GIANCATTIVA» ATHINA CENCI

LELLO ARENA CON TROISI NEL CABARET

Lello torna con Troisi in giallo napoletano

Arena autentico protagonista di «No grazie, il caffè mi rende nervoso» di Gasparini

ROMA — *Partner di Troisi nella* Smorfia Ricomincio tre, *Lello Arena ha finito di girare* **No grazie, il caffè rende**, *primo film da protagonista metà fra il giallo comico*.

«Abbiamo provato a trasgredire i canoni che portano comicità — *spiega Lello Arena* — come a dire che sulla base del thrilling dell'avventura abbiamo estratto la parte comica. In parole semplici, non si parte un presupposto di commedia per finire nel giallo, con noi il scaturisce giallo».

«Nessuna parentela pellicole come "La mazzetta", "Giallo napoletano", o "Invito cena delitto" — *aggiunge Arena* — qualche riferimento può esserci invece con "Un lupo mannaro americano Londra", in cui l'horror si incrocia con la commedia».

Il cast fa pensare un po' ad configurazione «clan» (il clan Troisi), anche i protagonisti inorridiscono al suono questa parola. La realtà, però, giustifica l'ipotesi, il soggetto è Troisi, che qui recita una parte nel ruolo se stesso, il primo ritorno sul set dopo Ricomincio da tre. *Il protagonista è Lello Arena, il produttore è Berardi, lo stesso* Ricomincio *e lo stesso che a fine agosto produrrà il secondo film di Troisi. Il regista è Lodovico Gasparini (amico di Berardi), romano, 33 anni, già aiuto Ferreri, Steno, Liliana Cavani, che questo film debutta nella regia.*

La storia più meno questa: Arena (Michele), è redattore quotidiano di Napoli, che svolge piccole mansioni (il suo ruolo ha che con quello del giornalista, proprio dare luogo malintesi verso chi svolge questa professione), ma suo malgrado un giorno viene incaricato fare un'inchiesta sul primo «Festival della Nuova Napoli» (anche qui senza riferimenti Festival napoletani esistenti, ma una rassegna con tutti i musicisti e attori dell'ultima generazione partenopea), il quale fatti misteriosi.

Nell'inchiesta Michele viene aiutato da Lisa (Maddalena Crippa), dinamica e ambiziosa fotografa del quotidiano, che spinge giornalista, pigro ed abitudinario, affrontare con grinta il reportage che potrebbe essere la sua grande ne per abbandonare la routine diventare cronista grido. Attraverso le vicissitudini dei due, che s'imbattono in delitti, attentati, personaggi ambigui minacciosi, il film mescola thrilling risate, brivido e gag, suspense battute per giungere all'epilogo.

«Un finale che spiegare nei dettagli — *dice Lello Arena* — rovinerebbe tutto». *L'unica eccezione alla regola napoletana è la protagonista Maddalena Crippa, attrice teatro, nata in Brianza, portata in palcoscenico la prima volta da Strehler, col quale ha recitato nel* Campiello *Goldoni, quando aveva 17 anni al Piccolo Milano. Da allora ha alternato teatro, televisione un po' cinema.* «No grazie, il caffè mi rende nervoso», la *prima occasione cinematografica co- protagonista.*

Di questa esperienza racconta: «E' stata molto stimolante, perché ho conosciuto la forza dell'improvvisazione». *Il film è presa diretta (una caratteristica di Troisi).*

«E' — *aggiunge Arena* — tenere persone continua pressione, senza possibilità di respirare, ma alla ritengo che far recitare direttamente gli attori sul set dia una resa senz'altro migliore».

Abbiamo chiesto al regista Gasparini è stato facile domare l'esuberanza e l'improvvisazione di Lello Arena; ha risposto: «Non sempre obbedisce, c'è ritmo taglio visivo e ritmo d'interpretazione sua che molto d'accordo».

Non si può fare di chiedere a Lello se pensa di eguagliare del film Troisi. Risponde: «Se ci pensassi mi sarei già buttato nel Tevere. Comunque per noi il film venuto meglio di come prevedevamo. Forse perché abbiamo lavorato in équipe e ci siamo trovati tutti Se poi il film mi piace tanto, ma non funziona, beh, allora vorrà dire che sarà meglio cambiare mestiere. Io sono ottimista!».

Laura Gabbiano

Il cinema degli altri

Novità ■ successi sugli schermi di Londra, Parigi e New York

OLIVIA NEWTON-JOHN E JOHN TRAVOLTA AL TEMPO ■■ LORO TRAVOLGENTE SUCCCESSO

Travolta colpisce ancora

A lungo temuto, ecco sciaguratamente arrivare quest'altro Grease, *addirittura — e ■ fatto ha ■■ soprannaturale — peggiore del precedente. Con il passare del tempo si ■■ cominciato ■ sperare, con l'inabissarsi della carrie- ■■ di John Travolta si ■■ quasi gioito. Ma il satani- ■■ produttore Robert ■■gwood tesseva nell'ombra la ■■ tela.*

Pochi mesi ■ sbarcherà anche in Italia questo Abatantuono all'ultimo stadio, questa spremuta ■■ bullaggine infantile, questo monumento al mongolismo cinematografico. Senza il ■■■ imbrillantinato protagonista, si dice, Grease 2 *non potrà ripetere i lontani fasti.*

Ai ragazzi piace, ■ l'obiezione. Dei cuccioli yankees, si sa, ■■■ c'è da stupirsi. Di quelli nostra- ■ può spiacere: ■■■ dopo averli allevati a razioni di Maringa per tutta l'infanzia, ■ ovvio che quando imparano a cammina- ■■ da soli siano ormai diventati, come dire?, stupidodipendenti.

Grease, quella vecchia ricetta

NEW YORK — Nello strepitoso successo commerciale di *Grease* ■ ■■■■■ Kleiser, quanto ■ dovuto al personale *appeal* dei protagonisti, John Travolta in primo luogo, ■ poi Olivia Newton-John? E' precisamente la ■■■■■■ alla quale ■ incaricherà ■ rispondere *Grease 2*, che ora presenta al pubblico americano, infilati nelle stesse giubbe di cuoio ■■■ *stars* di allora, ■■■ coppia di semisconosciuti ■ nome Maxwell Caulfield ■ Michelle Pfeiffer.

CAULFIELD-PFEIFFER NUOVA COPPIA

Si ■■■■ smaccatamente di un seguito, che non si è ritenuto di ■■ neppure sfiorare da qualche bagliore ■ novità. Ancora prodotto ■■ Robert Stigwood, il film ci riporta al college ■ Rydell High, nei primi tempi della presidenza Kennedy. Nella scuola anche i volti dei comprimari sono gli stessi (Eve Arden, Ody Goodman, Sid Caesar), ■■■■ immutati ■■■■ i due gruppi riva- ■ che si contendono la supremazia studentesca, quello maschile dei T-Birds ■ quello femminile delle ■■■■ Ladies.

Qui Michelle Pfeiffer ■ naturalmente la leader ■■■■ ra- ■■■■ mentre Caulfield è ■■■ sveglio giovanotto inglese, piovuto ■ studiare negli ■■■■ Uniti. E' tuttavia troppo perbenino per sperare di stuzzicare qualche interesse da parte di Michelle, grintosa capobanda il cui ideale di ■■■■ è un muscoloso motociclista in tuta nera. Capita la situazione, Caulfield si procura i soldi per comprarsi una ■■■■■ — svolgendo ■ pagamento i compiti in classe per i compagni —, ■■■■■ in tempo per ■■■■■■■ luccicante, borchiato e mascherato a sbaragliare ■ *teddy boys* cattivi venuti da un'altra città. Chi sarà mai questa combinazione di Zorro ■ del Cavaliere Solitario, la cui ■■■ apparizione basta ■ infrangere i cuori delle ragaz- ■■■ La domanda se la pone Michelle, ■ sua volta conquistata, ed ■ facile intuire che ■■■ ci vorrà molto perché i due cadano l'uno nelle braccia dell'altra.

Grease 2

(Brillantina)
■ **Patricia ■■■■**

■■■ ■■■■■ **Caulfield, Michelle Pfeiffer, Sid Caesar**

Critica americana:
■

■ dirigere ■ operazioni è Patricia Birch, che fu già coreografa in *Grease 1*. Bisogna dire che per quasi un terzo ■■ film ■■■■■ ■ compiere un piccolo miracolo: brioso anche se stilisticamente povero, il nuo- ■■■ *Grease* promette di essere tutto ciò che i fans della prima versione si aspettano che sia. Ci sono almeno tre buoni numeri musicali, doverosamente scatenati, che ■■■ hanno niente da invidiare a quelli della prima versione.

A questo punto, non appena la situazione ■ inquadrata e gli sviluppi abbozzati, il film deraglia. ■ centro della storia consiste per così dire in una strategia di procrastinazione: il giovane Caulfield deve cioè fare ■ modo ■ rivelare la propria identità solo ■ momento giusto. Fino ad allora, però, gli autori del film ■■■ hanno trovato abbastanza ■■ far fare ■ Caulfield: figuriamoci che il protagonista non balla neppure, fatto questo che rappresenta la più grave violazione ■■■ spirito travoltiano. Il personaggio così ■ sgonfia, e finisce ■■■ ■■■■■ preferibile il ■■■ rivale ■ amore Adrian Zmed, primo ballerino e cantante dei T-Birds.

Il fatto è che a Patricia Birch non basta essere un'eccellente coreografa per tenere in mano un film. E non le viene in mente altro che rifugiarsi nella romanticheria d'accatto, come quando l'eroina, in uno sfavillio ■ pantaloni argentati e bluse di lamé, ■ sdilinquisce per ■ suo eroe ■ favola. Per la sublime stupidità ■ hollywoodiana, è ■■■ nuovo trionfo.

Une étrange affaire

(Uno strano affare)
di **Pierre Granier ■■■■■**

■■■ **Michel Piccoli, ■■■■■ Baye, ■■■■■ Lanvin**

Critica francese:
■■■

PARIGI — Abbandonare tutto: la moglie, ■ madre, gli amici, il poker, e persino la nonna e il cane; o piuttosto staccarsene a ■■■■ a poco, senza gesti o momenti decisivi, ma inesorabilmente: è il singolare itinerario al quale va incontro, per lungo tempo senza neppure rendersene conto, Louis Coline, giovane ■ promettente impiegato nel servizio pubblicità di una catena di grandi ■■■■■■■■

La scelta che si prospetta ■ Louis ■ quella di lasciare un amore ricambiato, affetti sicuri, domeniche ■■ famiglia, serate in allegria, tutto a vantaggio del suo ■■■■■ padrone, Bertrand Malair. Che ■■■■ si sa di Malair, personaggio misterioso così ■■■■■ i suoi due accoliti che lo seguono ■■■■■ ombre? Sul ■■■ conto ■ mor- ■■■■■■■ cose inquietanti: che ■■■■■■■ spinto un uomo ■ suicidio, che trasforma i suoi collaboratori in altrettanti domestici, ■■■ ■ circonda di individui poco chiari.

Di tutto ciò, Louis ■■■■ l'esperienza. ■■■■■■ lo ■■■■■■■■ e lo attira ■ sé ogni giorno un ■■■■■ incoraggiamenti, attestati ■■ fiducia, presentazioni ■ cerchie ■■ amici importanti. Tutte ■■■■ sempre sognate dal ■■■■■■ giovanotto ambizioso, e che adesso appaiono avverarsi a una a ■■■■ Nel sogno che ■ realizza Louis si culla e si ammala, conosce l'ebbrezza ■■ un potere che egli crede di condividere, ■ finisce per smarrire ogni ■■■■■■ della misura.

L'eccellente romanzo di Jean ■■■■ Roberts *Affaires étrangères*, dal quale il film è tratto, ha permesso ■ Pierre Granier Defferre ■■ realizza- ■■■ un'operina originale, incisiva, costantemente appassionante. E' un quadro feroce ■■■ ■■■■■■■■ degli affari, ■■■■ se ■■■ mostra non ■■■■■■ ■ faccia scandalosa, quanto il volto grigio, discreto, quello delle battaglie individuali e sorde.

Una gran parte della forza del film sta nel mistero, nella sua ambiguità. ■■ si domanda in continuazione: dove andranno a parare? Si è incurio- ■■■■ da Malair, ■ boss che re- ■■■■ senza dividere il suo potere ■■ con nessuno, si ■■■■■ di indovinare per quale impresa servirsi di Louis, soggiogato ■ solo. Granier Defferre ha costruito il primo poliziesco sul- ■■■■■■■■■■ in colletto bianco, sul ■■■■■■■ ■■■■■ violenza. In questo, ampio merito va anche ■ ■■■■■■ Piccoli, che ha ■■■■■ di Malair ■■ personaggio ancora inedito nella galleria delle sue migliori interpretazioni, utilizzando fino in fondo le sue risorse di attore per un lavoro ■ ricamo sottile e smagliante.

Wrong ■ right

(Ciò che ■ sbagliato è giusto)
di **Richard Brooks**

con **Sean Connery, Henry Silva, ■■■■■■■■ Ross**

Critica inglese:
●●●

LONDRA — *Scritto, prodotto e diretto ■■ un intelligente veterano come Richard Brooks,* Wrong is right *è una complessa impalcatura dentro ■ quale si agitano politica internazionale, petrolio, televisione, guerriglieri arabi ■ ■ un furfantesco complotto per ricattare gli Stati Uniti con una bella coppia ■ missili atomici puntati su New York e pronti ■ essere lanciati. Nonostante ciò, più che un dramma ■■ fantapolitica si tratta di ■■■■ commedia: una commedia nera, apocalittica, palpitante ■■ energia e pienamente in grado di intrattenere il pubblico.*

Protagonista ■ Sean Connery, che interpreta il ruolo ■■ un giornalista televisivo, una di quelle superstar del piccolo schermo che lanciano messaggi ■■■■ tanto ai milioni di persone che le ascoltano quanto ai capi ■■ Stato che non si perdono una sola delle loro trasmissioni. Un ruolo ancor più verosimile in quanto il film ■ ambientato in un futuro assai prossimo ■■■ quale, «come e peraltro più di adesso, «niente succede ■■ non succede alla televisione». Come si può capire, il film ■ a ■■■■■■■■ strada fra Il dottor Stranamore *e* Quinto potere, *e Richard Brooks, anche se ■■■■ raggiunge la brillantezza di questi classici ■■■■■ satira cinematografica, ci nuota dentro ■ ■■■■ pieno agio, al ritmo di poderose ■■■ bracciate.*

KATHARINE ROSS

SEAN CONNERY

Insieme ■ Connery lavorano George Grizzard nel ruolo del presidente americano, personaggio enigmatico e sfuggente; Robert Conrad in quello del generale Wombat, ■■■ «falco» del Pentagono ■ cui consolazione filosofica ■ «la ■■■■ attraverso ■ guerra»; Henry ■■■■ ■■■■ panni ■■ ■■■ Arafat all'ultima spiaggia, occupato a progettare bombardamenti ■■■ Gerusalemme e Tel Aviv — ed è fin troppo ovvio che il film ■ stato girato ■■■ prima dell'ultima aggressione israeliana in Libano —; Katharine Ross, Rosalind Cash, Hardy Kruger e John Saxon nei nu- ■■■■■■ altri ruoli-chiave, ciascuno ■■■ quali convulsamente teso a conseguire i propri particolari — ■ ambigui — obiettivi. Ma di questi è buona regola, per non sciupare le sorprese dell'intrigo, ■■■ ■■■ nulla.

Occorre aggiungere che Wrong is right *ha l'ambizione di essere qualcosa di più che ■■■ film divertente? Un regista che affronta le prospettive, e le ultime conseguenze, di ■■■■ guerra generalizzata ■■■ ovviamente grandi idee in testa. In questa occasione, non tutto funziona come potrebbe: però Brooks riesce a far sorridere anche sull'orlo dell'abisso, e in definitiva mette ■ mostra il passo e la classe ■ un'avventura ■ James Bond, con ■■■ Connery — al meglio della condizione — ■■■■■■ geniale anfitrione nell'anticamera dell'Apocalisse.*

A cura di:
Alessandro Di Giorgio

Spoleto prende il mare con il «Vascello fantasma»

Stasera inaugurazione del Festival (25° anniversario) con l'opera di Wagner

SPOLETO — Di Wagner, del teatro e della musica, tutti si riempiono la bocca. Del musicista di Lipsia, dove nacque nel 1813, tutti hanno misteriosa. Ecco le ragioni dei «se» e «forse», cioè dei dubbi e delle perplessità fronte alla scelta di Raffaello de Banfield per *Vascello fantasma* l'opera d'apertura del 25° Festival dei Due che, anche attraverso una musica grandiosa, vuole dare il via alla celebrazione del quarto secolo di vita.

E, tutto sommato, scelta del triestino De Banfield, di chiara impostazione culturale mitteleuropea, dopo caduta sull'affascinante e tragica *Lady Macbeth del distretto di* di Sciostakovic nel 1980 e nel 1981 su quella *Vedova allegra* Lehar che già preconizza nella sottintesa tristezza l'agonia dell'impero asburgico, quest'anno poteva che puntare su Richard Wagner, il genio più paradossale di tutta la storia dell'arte. L'enormità di scritti a lui dedicati rende il suo pensiero sempre più la sua personalità sempre più enigmatica.

Questo triestino ama le proposte difficili, diceva qualcuno, ma chi parlava così dimenticava un detto che molta probabilità risale allo stesso musicista tedesco: «*Wagner ha sempre ragione*». con lui De Banfield. Se ne avuta la conferma prova generale del *Vascello fantasma* quasi certamente ne avrà la controprova alla «prima» di stasera quando il sipario del «Nuovo» si alzerà su questa leggenda antica e piena di colpa e di riscatto.

«*Chi vuole rinunciare al proprio pensiero, si ribella al totalitarismo di Wagner* — scrisse tempo Alberto Savinio —. *Wagner toglie il diritto pensare: pensa "lui" per tutti. Chi lo rifiuta abbandona la sala*». Ma la sala dell'ottocentesco «Nuovo» è stata abbandonata da alcuno. Invece accaduto che tutti siano rimasti catalizzati e affascinati da questa favola d'amore di morte, da questa musica ancora nuova, nonostante la prima dell'opera avvenuta nel 1843, cioè 140 anni fa, al teatro di corte di Dresda.

Se questa partitura apparve allora perfino provocatoriamente stravagante e difficile, volta lascia pubblico ancora perplesso: Wagner musicista appena trentenne che aveva scelto di uscire allo scoperto, anche tumultuosamente, spinto dalle proprie accensioni e dal rigoglio di una cultura inquieta curiosa.

La leggenda *Vascello fantasma*, o dell'*Olandese volante*, porta impressi nelle forme la volontà ardente e l'alto orgoglio un secolo libero navigatore: Cinquecento; e, medesimo tempo, il terrore il chiuso scrupolo di un secolo sopraffatto da un doppio gioco religioso politico: il Seicento. L'opera narra la leggenda un capitano olandese che si ostinò nel voler doppiare Capo Buona Speranza contro la forza tempeste. Più volte respinto, più volte giurò sacrilegamente di persistere nell'impresa, dispetto di ogni divieto. Dio udì il e pronunciò la condanna: l'olandese continuerà ad per i mari senza tregua, fino al giorno giudizio. Heine, al quale la leggenda giunse per tradizione orale, vi intessè intorno tela di un dramma che poi Wagner raccolse accorgendosi del suo raggiare: deterse e le donò splendore non mai prima raggiunto.

Nacque così questo *Vascello fantasma* che avrebbe significato rivoluzione nella storia del teatro musicale europeo. Wagner allora a Parigi e già fatto sue le teorie della redenzione dei protagonisti attraverso la morte, teorie che furono al centro di tutte opere successive fino a *Falstaff*. Nessuna messinscena quest'opera era arrivata, finora, a rendere il profondo respiro sentimentale e marino che permea. Wagner stesso definì *Il vascello fantasma*, un'opera «romantica», originariamente pensata un unico, ininterrotto discorso musicale.

Nessuno, prima d'ora, era riuscito a dare a questa favola forza vera di un racconto d'amore il regista belga Frans Marijnen, mentre il direttore d'orchestra Christian Badea, romeno di nascita e statunitense d'adozione, ha saputo imprimere all'esecuzione ritmo incalzante che compete, lasciando che la magia dei suoni accompagnasse la magia del racconto. La compagnia canto belgo-tedesca era in ottimo sintono, i tre cori. Uno americano, uno italiano di diversa formazione.

CENENOVICI WOLFGANG LENZ PROTAGONISTI

Canzoni per il juke-box

Ventisei motivi in gara per tutta l'estate al Festivalbar

LOREDANA BERTE' E' IN GARA

MILANO — *A molti tanti Festivalbar — che che è partito ogni l'inizio dell'estate — calza a pennello perché è una manifestazione cui si comparire direttamente, a juke* Ci pensano *le macchine a portare conoscenza del pubblico le canzoni gara. può strano ma esistono cantanti non esibizionisti. Come e De André, per i più famosi.*

Anche quest'anno puntualmente Salvetti ha presentato al Circolo della stampa di Milano la diciannovesima edizione suo Festivalbar. «La formula funziona perfettamente, quindi non caso modificarla» ha spiegato il patron che, insieme a Gianni Ravera, è uno dei «boss» indiscussi della italiana. Sono 26 canzoni selezionate (da chi?) fra oltre 600 partecipanti che si daranno battaglia lungo tutta l'estate in 30.000 juke boxes d'Italia. Questa specie di referendum, suon di monetine, concluderà all'Arena Verona l'11 davanti telecamere, naturalmente in diretta.

Star dell'ultima serata sarà Antonello Venditti che terrà il tradizionale concerto dal vivo. Due anni fa l'onore toccò a Lucio Dalla, lo scorso anno a Fabrizio De André. E ci saranno anche le miss: tre bellissime che riescono anche a cantare: Marina Occhiena, Stella Carnacina e Dianne Cobb, al suo debutto italiano. Fuori gara: Riccardo Cocciante, i Pooh e Antonello Venditti col motivo Dimmelo tu cos'è.

Forte la percentuale nel Circa per per cento, perché Salvetti con-vinto la produzione di casa nostra ha raggiunto soprattutto per alcuni generi livello che non la concorrenza straniera, dimostrata nella sua manifestazione di Bari che ha riunito ben 70 dei più famosi cantanti italiani.

*Tra gli interpreti in gara alcuni sono molti noti molto amati dai giovani: Loredana Bertè (*Non una signora*), Miguel Bosè (*Bravi ragazzi*), Fabio Concato (*Domenica bestiale*), (*Giornale di bordo*), Ivan Cattaneo (*Toro torero*), Gianni Morandi (*Marinaio*), Nada (*Ti stringerò*), Ron (*Anima*).*

*Di prestigio i pochi stranieri: i Genesis (*Paperlate*), Elton John (*Blue eyes*), David Bowie (*Cat peoples*).*

gran serata di Verona parteciperanno anche quattro dei finalisti di «Discoverde» lanciati Chioggia, che verranno selezionati attraverso televisione 150 radio private, più le «superclassifiche» di un noto settimanale.

Unica novità di questa edizione: la finalissima nazionale del campionato italiano di giochi a celebrare il boom nei bar e nelle case private con i suoi «invasori spaziali» e gli altri sessanta giochi.

Attori (forse) si diventa

I saggi le improvvisazioni del «Centro di formazione teatrale»

CAPPA, PREMIATO, E LUISA ABATE

— Fino 29 giugno, le sere Sala Valentino Teatro Nuovo, il «Centro formazione teatrale» — diretto da Scaglione per la parte artistica e da Germana Erba per la parte organizzativa — presenta una serie di «esercitazioni aperte pubblico», una sorta di prova nel corso della quale i vari gruppi sperimentano autori e tecniche interpretazione tra più svariate stimolanti.

Basta scorrere gli autori di queste esercitazioni: da Jean Tardieu autori futuristi italiani; da Shakespeare ad Achille Campanile; da Cechov a Salgari; da Goldoni a Molière, Genet.

«*Siamo i primi ad introdurre come materia d'insegnamento l'improvvisazione* — dice Scaglione — *e cerchiamo sollecitare in chi frequenta i nostri corsi creatività e la fantasia*». perché queste «esercitazioni» sovente approdano veri e propri spettacoli. Per esempio, gruppo frequenta il 2° ha realizzato un'edizione di *I promessi sposi* di Manzoni come una quadri, ognuno dei quali appartiene a genere di spettacolo diverso: dalla sceneggiata napoletana al varietà, rivista alla pantomima; il gruppo di «perfezionamento» si lancia in uno *Shakespeare al circo*.

Di contro ci sono invece esercitazioni classiche, conda delle esigenze dei gruppi seconda personalità degli insegnanti. Che sono, oltre a Vittoria Lottero che ha anni questo primo esperimento, Giovine, Carlo Enrici, Rosalba Bongiovanni, Stefano Michieli, Luisa Abate, Piera Foresto. Molti allievi in teatro televisione; l'ultimo di loro, Giorgio Cappa, ha recentemente il premio «Wanda Capodaglio».

CUPOLE LIDO
Cavallermaggiore (CN)
QUESTA SERA
Concerto sotto
RON

DU Parc
giardino nel cuore di Torino
ore 21 elegante trattenimento

GARDEN ESTIVO
Str. Valsalice 2
Tel. 655.859
Bus 64
NINO GALLO presenta
ESTATE AL GRAN GIARDINO
Stasera ore 21.15 serata:
FESTEGGIAMO I GIOVANNI

Città di Torino
Assessorato alla Gioventù
Sport Turismo
ACLI - AICS - ARCI - ENDAS
Cooperativa Musica dal Vivo
Radio Flash 97.7
Flash TV canale 39 e 26

I GIORNI DELLA MUSICA
4ª rassegna dei gruppi musicali di base
SABATO 19 DOMENICA 20 E SABATO 26 DOMENICA 27
dalle 15 alle 23
GIARDINI GINZBURG C.so Mercatelli
Ingresso Gratuito

Rete uno

14 — [illegible] di [illegible] Miffin, sceneggiato. Con Maresa Gallo, Gabriele Antonini, Franco Volpi, Franca Parisi, Cesco Baseggio, Mario Pisu, Andrea Checchi, Enzo Cerusico. Regia di Anton Giulio Majano. Quarta puntata, replica (registrazione effettuata nel 1968)
14,30 **Oggi al Parlamento**
14,40 **Cartoni** [illegible]
15 — **Gli** [illegible] **Federico** [illegible] **mecenate,** documenti
15,30 **Tutti** [illegible] **uno,** varietà per i ragazzi presentato da Marta Flavi. Nel [illegible] programma: Huckleberry Finn, cartoni animati. Ultimo episodio
16 — **I racconti di padre Brown: Le colpe** [illegible] **principe Saradine,** sceneggiato. Con Massimo Serato, Arnoldo Foà, Bianca Toccafondi. Regia [illegible] Vittorio Cottafavi
17 — **Tg1** [illegible]
17,05 **Astroboy,** cartoni animati
17,30 **Tutti per uno,** varietà. Seconda parte. Nel [illegible] programma: Codice segreto, [illegible] filmato di educazione stradale [illegible] con Ninetto [illegible] e [illegible] Luisa Saltella
[illegible] — **Job,** [illegible], documenti: La [illegible]
18,20 **Primissima,** attualità culturali del Tg1
18,50 **La** [illegible] **edraio, tuttilibri per l'estate.** Un programma presentato da Giulio Nascimbeni [illegible] Sabina Ciuffini
19,45 **Almanacco del giorno dopo**
20 — **Telegiornale**
20,40 **Vedremo insieme,** anticipazioni su film, i telefilm, gli sceneggiati e [illegible] trasmissioni estive
20,55 In Eurovisione da Saragozza (Spagna): **Campionato mon**[illegible] **calcio** [illegible] dell'incontro [illegible] calcio **Honduras-Jugoslavia.** Telecronista Ennio Vitanza
22,50 [illegible] **domenica risponde,** [illegible] **grande criminalità** [illegible] **in** [illegible] a cura di [illegible] Graldi: Sequestri, linea d'attacco — *Tema della puntata odierna sono i sequestri di persona,* [illegible] *delle molte imprese criminali che in Italia negli ultimi tempi ha avuto un'enorme espansione. Ferdinando Imposimato esamina il fenomeno propone di* [illegible] *strategie contro* [illegible] *tipo di criminalità* [illegible] *misteriosi agganci*
23,35 **Telegiornale**

Rete due

14 — **Il pomeriggio** - [illegible] Indovino - L'opinione
14,20 **Mundial '82,** fatti, personaggi [illegible] inchieste [illegible] Campionato Mondiale [illegible] calcio
15,25 [illegible] [illegible] **vicino,** incontri con l'arte contemporanea, documenti
16 — **Il primo Mickey Rooney: Ab**[illegible] **I compiti,** [illegible] - **Galaxy Express** [illegible] **Le stre**[illegible] **cosmiche,** cartoni [illegible] mati. Seconda puntata
17,10 In Eurovisione [illegible] Valladolid: **Campionato** [illegible] **calcio 1982:** [illegible] dell'incontro [illegible] contro [illegible] Telecronista Beppe Viola - Nell'intervallo (ore 18 circa): **Tg2** [illegible] **- Dal Parte**[illegible]
19 — [illegible] **Il fiasco di Rhoda,** telefilm. Con Valerie Harper, Dick [illegible] — *Rhoda studia* [illegible] [illegible] *vetrina per una catena di negozi,* [illegible] *il suo progetto non incontra appieno l'approvazione del proprietario. La ragazza quindi deve decidere tra l'adeguarsi ai gusti di questo oppure rinunciare al lavoro. Il fidanzato sembra* [illegible] *capirla, e lei si licenzia*
19,45 **Tg2**
20,40 **Hill** [illegible] **giorno [illegible] notte: Non ti ho** [illegible] [illegible] **una** [illegible] **Marvin,** telefilm. Con Michael Conrad, Michael Warren — *I giapponesi hanno costruito un* [illegible] *armato di ridottissime dimensioni. Hunter* [illegible] *ordina uno da impiegarsi nel quartiere, pur andando contro il* [illegible] *di Furillo. Pochi giorni dopo il carro* [illegible] *viene* [illegible] *sparire [illegible] in seguito a* [illegible] *segnalazione è ritrovato in fondo* [illegible] [illegible] *fiume.* [illegible] *procura distrettuale continua nel suo braccio di ferro per condurre le indagini sull'omicidio della prostituta quindicenne.* [illegible] *Furillo è* [illegible] *deciso a non mollare il caso anche perché crede che* [illegible] *procura intenda insabbiare tutto per misteriosi motivi. Rischia di giocarsi la sospirata promozione e* [illegible] *è perfettamente cosciente*
21,35 **Spoleto anteprima,** notizie [illegible] anticipazioni [illegible] XXV Festival dei Due Mondi, attualità
21,55 **Tg2 dossier,** attualità
22,45 **Joni** [illegible] [illegible] **ed ombre,** musicale. Seconda parte
23,20 **Tg2** [illegible] **- Mundial '82,** fatti, personaggi e inchieste sul campionato [illegible] calcio. Replica

Rete tre

15 — In Eurovisione da Alicante (Spagna): **Campionato mon**[illegible] **di calcio** [illegible] **Argentina-El** [illegible] Telecronista Bruno Pizzul (cronaca registrata)
16,30 [illegible] **Camponorone: Ciclismo,** Giro d'Italia dilettanti. Nona tappa
16,50 Da [illegible] **pallavolo: Italia-Ca**[illegible]
17,45 Dal Conservatorio di musica Giuseppe Verdi di Milano: **Concerto sinfonico dell'or**[illegible] **dei pomeriggi musicali di Milano** diretta da Ga[illegible] Gandini
19 — **Tg3**
19,30 **Noi** [illegible] [illegible] **conservatori,** inchiesta. Recentemente i docenti dei conservatori sono stati posti [illegible] fronte alla scelta: insegnamento [illegible] attività professionale. Fino a che punto il legislatore non ha peccato [illegible] facilonerla? - Intervallo con Gli Eroicomici, gags del cinema muto
20,05 **I** [illegible] **ci chiedono,** documenti. Quarta puntata: **Assistenza morale** [illegible]
20,40 [illegible] **luce rock,** musicale
[illegible] **gli antibiotici,** documenti
22,35 **Tg3 settimanale**
23,05 **Tg3**

Svizzera

17,10 **Campionati** [illegible] [illegible] **calcio:** da [illegible] **Cecoslovacchia-Francia,** [illegible] di[illegible]
19,10 **Telegiornale**
19,15 [illegible] **Isaura,** sceneggiato, [illegible] Lucélia Santos, Beatrix Lira, Rubem De Falco. Sesta puntata
19,55 **Il Regionale,** rassegna di fatti e avvenimenti della Svizzera italiana
20,15 **Telegiornale**
FILM 20,40 **Il romanzo di Thelma Jordon,** di R. Siodmak, con Barbara Stanwyck, [illegible] Corey. [illegible] drammatico [illegible] — *L'amante* [illegible] *un gangster progetta l'assassinio della ricca zia e per farsi* [illegible] *alibi* [illegible] [illegible] *procuratore distrettuale.* [illegible] *fra i due* [illegible] [illegible] [illegible] *la* [illegible] *cerca allora* [illegible] *eliminare il complice*
22,15 [illegible] **Berna,** cronache [illegible] Camere Federali
22,40 **Telegiornale**
22,50 [illegible] **Giro della Svizzera,** sintesi della tappa
23,10 **Oggi** [illegible] [illegible] **calcio,** [illegible] [illegible] gol e [illegible] - [illegible]

Italia1 58-41-25-23 (Antenna Nord)

14 — **Project Ufo,** telefilm
15 — **Cannon,** telefilm
15,55 **Vita da strega,** telefilm
16,20 **Tom e Jerry,** cartoni animati
16,30 [illegible] **Bum** [illegible] per i ragazzi: **I Superamici,** cartoni animati
17,20 **La** [illegible] [illegible] cartoni animati
18,30 **I ragazzi della montagna** [illegible] **fuoco,** telefilm
19 — **Corso di windsurf**
19,30 **Jeeg,** cartoni animati
20 — **Belle e** [illegible] cartoni animati
20,30 **Vita da strega,** telefilm
FILM 21 — **Breezy,** di Clint Eastwood, [illegible] William Holden, Kay Lenz. Usa commedia 1973. *Esordio di Clint Eastwood* [illegible] *regista di delicate storie sentimentali. Un maturo agente immobiliare sta divorziando dalla moglie quando si accorge di essersi* [illegible] *mortao della giovanissima e invadentissima hippie a cui un giorno ha dato un passaggio. Poi però* [illegible] [illegible] *pente e* [illegible] *in cerca* [illegible] [illegible] *rapporto più serio [illegible] duraturo*
23 — [illegible] telefilm
[illegible] — [illegible] **Prix,** automobilismo
1 — **Corruptors,** telefilm

Montecarlo

17,10 **Montecarlo news**
17,15 [illegible] **il piccolo ninja,** cartoni animati
18,05 **Agaloera,** documentario
18,30 **Notizie flash**
18,35 **Shopping,** guida per gli acquisti presentata da Paola Protasi
18,50 **Telemenù,** una ricetta al giorno e utilissimi consigli [illegible] cucina presentati [illegible] Wilma De Angelis
19 — **Campionati** [illegible] [illegible] [illegible] **cio: Francia-Cecoslovacchia**
21 — **Comico** (Ridiamoci sopra) - Le più [illegible] gags dei più grandi comici [illegible]
21,25 **Love american style,** telefilm
21,50 **Oroscopo**
21,55 **Bollettino meteorologico**
22 — **Notiziario**
22,10 **Quotazioni oro**
22,15 **Chrono,** rassegna [illegible] [illegible]alità automobilistiche
22,45 **Kiss Kiss,** telefilm
23 — **Campionato del mondo** [illegible] **calcio: Algeria-Cile**

Capodistria

13,30 [illegible] **meja** - [illegible] **aperto,** trasmissione in lingua slo[illegible]
18 — **In studio con noi,** attualità
18,05 [illegible]
18,30 [illegible] [illegible] [illegible] **Jugoslavia di Tito: La proclamazione** [illegible] **Repubblica,** documentario. Seconda parte, replica
19,30 **Campionati** [illegible] [illegible] **calcio:** [illegible] Valladolid: **Francia-Cecoslovacchia**
21 — **Campionati mondiali di calcio:** da Saragozza: **Honduras-Jugoslavia** — Nell'intervallo (ore 21,45 circa): Punto d'incontro - Telegiornale
FILM 22,45 **Film,** [illegible] Titolo non pervenuto [illegible] tempo utile - **Odprta meja - Confine** [illegible] **to,** trasmissione in lingua slovena

il meglio alla radio

UNO (FM 92,1)

13,35 **MASTER.** Collegamenti, notizie e anteprime del mondo musicale
14,28 **Che giorno sarà quel giorno?** Ritagli sonori tra [illegible] [illegible] tre generazioni
15 — **Ennepiuno.** Radiopomeriggio di Lino Matti
16 — **Il Paginone.** Rotocalco sonoro [illegible] attualità culturale ideato [illegible] condotto [illegible] Giuseppe [illegible]
17,30 **Master under** [illegible]
18,05 **La** [illegible] **verità.** Svelata [illegible] sceneggiata da Bruno Cagli, presenta «La vie [illegible] danse»
18,38 **Intervallo musicale**
19,30 **Radiouno jazz '82.** Un pioniere del jazz italiano: Pippo Renna
20 — **Mary Del Tillo,** di Shirley Gee con An[illegible] Miserocchi, Walter Maestosi. Regia di Guglielmo Morandi
21,20 **Pagine dimenticate** [illegible] **musica italiana,** [illegible] Domenico De Paoli
21,52 [illegible] **Europa.** Colloqui trisettimanali su arte, cultura e spettacolo condotti da Giuseppe Liuccio
22,27 Audiobox [illegible] Programma a cura di [illegible] Adolgiso [illegible] Pinotto [illegible]

DUE (FM 95,6)

14 — **Trasmissioni regionali**
15 — **Radiodue** [illegible] (2ª parte). Un programma d'intrattenimento in diretta
16,32 **Sessantaminuti.** Avvenimenti, attualità, curiosità e musiche del [illegible] dello spettacolo. Conducono in studio Sandro Merli e Claudia Di Giorgio
17,10 Campionato mondiale di calcio: Spagna '82, da Valladolid **Francia-Cecoslovacchia** e da **Oviedo Algeria-Cile**
19,05 **Ted Heath e la sua musica**
19,50 **Non sbagliare. alimentazione.** «La salute del figlio alunno». Trasmissione curata e realizzata da Antonella Proietti
20,10 **Mass-Music** ovvero la musica che è sempre piaciuta [illegible] tutti con qualche piccola parentesi di [illegible] d'élite
22 — [illegible] [illegible] [illegible] Testimonianze [illegible] riflessioni notturne su fatti, idee, momenti del vivere quotidiano

TRE (FM 98,2)

12 — **Pomeriggio musica**[illegible] [illegible] cura [illegible] Paolo Donati
15,30 [illegible] [illegible] [illegible] cura di Pasquale Santoli
17,30 [illegible] [illegible] [illegible] culturali presentate da Sergio Vecchio
18,45 **Europa '82.** Settimanale europeistico [illegible] cura di Mario Pinzauti, Giancarlo Cic[illegible] Ulrich Ritter
21,10 Claudio Casini presenta: [illegible] opere [illegible] giovane Verdi. **Il Corsaro.** Opera [illegible] tre atti [illegible] Francesco [illegible]
23 — Roberto Ottaviano presenta **Il** [illegible]

G. R. P. Canali 42-60-66

14,05 **amara,** di Pino Mercanti, con Claudio Villa, Liliana Bonfanti, Umberto Spadaro. Italia drammatico 1952. — *Due pugili sono amici per la pelle. Poi, per gli occhi di una bella ragazza litigano furiosamente e non si vedono più. Ma si ritrovano e fanno la pace, poco prima che uno di loro trovi la morte*
15,30 **Billy,** telefilm
15,55 **Mazarino,** sceneggiato
16,50 **Grp spettacoli**
17 — **e il coccodrillo,** commedia
18,30 **Starzinger,** cartoni animati
18,50 **Black Beauty,** telefilm
19,25 **Grp flash**
19,35 **Gr**
19,45 **Tanto per leggere**
20,05 **Billy,** telefilm
20,35 **L'ultimo volo delle aquile,** di Shuei Matsubayaschi, con Toshiro Mifune, Yuzo Kayama. Giappone guerra 1963 — *Le ultime fasi della seconda guerra mondiale in cui decine di migliaia di giapponesi si sacrificano per una vittoria in cui nessuno può più credere. Storia di un kamikaze che comprende di essere l'ultima, disperata risorsa del suo imperatore*
22,20 **Six Million dollars** film
23,15 **Grp flash**
FILM 23,30 **L'amante torero,** di Budd Boettsicher, con Katy Jurado, Gilbert Roland. Usa avventuroso 1951 — *Un americano in Messico rimane affascinato corride e splendida ragazza. Aiutato un grande maestro decide di diventare torero. Ci riesce, ma viene incriminato nel tentativo di salvare un amico. Poi però farsi perdonare sia dalla folla che dall'amata*
0,30 **giornali oggi,** rassegna stampa cittadina
1 — **Le signore,** Turi Vasile, con Nadia Gray, Chelo Alonso, Paolo Ferrari. Italia commedia 1960 — *Le vicende di quattro annoiate signore borghesi con amanti, mariti e sotterfugi vari da raccontarsi, intrecciano nel negozio di un parrucchiere*
FILM 2,30 **Come prima volta,** Germania documentario
FILM 4 — **Il diavolo in corpo,** di Claude Autant-Lara, con Gérard Philipe, Micheline Presle. Francia drammatico 1947
FILM 5,30 **bell'Antonio,** con Marcello Mastroianni, Claudia Cardinale. Italia commedia

Canale 5 Canali 32-36-43-61-69

FILM 14 — **Catene,** Raffaello Matarazzo, Amedeo Nazzari, Yvonne Sanson. drammatico 1949 — *Primo di una lunga serie di di successo che si avvalsero sempre dello stesso regista e degli stessi interpreti. Storia di un meccanico geloso che scambia un losco ricattatore per l'amante moglie e lo uccide*
16 — **The doctors,** telefilm
16,30 **Maude,** telefilm
17,30 **L'Apemale,** cartoni animati
18 — **La battaglia dei pianeti,** toni animati
18,30 **Popcorn,** musicale
19 — **Search,** telefilm
20 — **Aspettando il domani,** sceneggiato
20,30 **Dallas,** telefilm
21,30 **Il gioco dell'amore,** di George Marshall, con Debbie Reynolds, Tony Randall. Usa commedia 1959 — *Una famiglia felice col ricco e invidioso vicino che, per le mani sul terreno di loro proprietà, denuncia tutti per evasione fiscale. l'agente tasse offre il suo aiuto*
23,30 **Basket Usa Nba - Haway Squadra Cinque Zero,** telefilm

R.T.A. Canali 62-31-35

14 — **Combat,** telefilm
15 — **Bluey,** telefilm
FILM 16 — **vendetta,** Ray Colloway. Italia, — *Sangue a cateratte: uomini, donne, indiani, banditi, bounty e vari avventurieri si contendono il solito carico d'oro. Si spara dall'inizio alla fine*
17,30 **Dottor Wedman,** telefilm
18 — **Supersette,** cartoni animati
18,30 **Combat,** telefilm
19,30 **Valle d'Aosta notizie**
19,45 **Lo sport**
20,15 **Zaborgar,** cartoni animati
20,45 **impossibile,** film
FILM 21,45 **tasse,** di Mario Mattoli, Mario Riva, Riccardo Billi. Italia, commedia 1951 — *Un agente delle tasse è incaricato di accertare l'imponibile di conte che vive nel lusso più sfrenato pagare una lira fisco. Aiutato da amico indaga, avvicina il conte, lo frequenta per un po' e scopre che trattа di spiantato che vive di espedienti*
23,15 **sport**

Telestudio (Retequattro) Canali 24-45

14 — **Dancin'Days,** sceneggiato
FILM 14,50 **La mantide omicida,** di Nathan Juran, con Craig Stevens, William Hoopper. Usa fantascienza 1957 — *Incidenti, strani fenomeni, morti sparizioni in una stazione artica sono imputabili di una gigantesca mantide. L'enorme insetto poi trasferisce in America devastando intere città*
16,30 **Il e Puffi,** cartoni animati
17 — **Il mondo di Paul,** cartoni animati
17,30 **Il tesoro degli olandesi,** neggiato
18 — **I love America,** telefilm
18,30 **Dancin'Days,** sceneggiato
19,45 **Cartoni animati**
20,15 **Kazinsky,** telefilm - 90 secondi, opinioni che contano
FILM 21,15 **All'inferno e ritorno,** di Jesse Hibbs, con Audie Murphy, David Janssen. Usa guerra 1955 — *Film autobiografico dell'attore Audie Murphy*
23,15 **Boxe**
FILM 24 — **L'altro corpo Anny,** Svizzera giallo 1973
1,30

Quarta Rete Canale 22

14 — **O pittore muorto vivo,** farnapoletana
15 — **I-Zemborg,** cartoni animati
FILM 15,30 **Nel più alto dei cieli,** di Silvano Agosti, con Livio Barbo, Giorgio Bonora, Gisella Burinato. Italia, drammatico 1977 — *Un gruppo di persone che hanno ottenuto un'udienza in Vaticano restano chiuse dentro un ascensore bloccato. Succede di tutto: violenze, stupri e perfino cannibalismo. Solo una suora resta viva*
17 — **I-Zemborg,** cartoni animati
19,15 **Ufo allo spazio,** telefilm
20,30 **Il villaggio sommerso,** sceneggiato
21,30 **Astropanorama**
21,35 **Dipartimento S,** telefilm
FILM 22,30 **Il agente Maestà Britannica,** Lindsay Shonteff, Tom Adams, Dawn Addams. Inghilterra, spionaggio 1968 — *Uno speciale tipo di lega antiatomica gola molti Paesi. L'Intelligence Service ne custodia al suo miglior agente, ma questo viene catturato. Però si libera e parte al contrattacco*
FILM 0,30 **Film**

Teleradio city Canali 44-47

14 — **La grande vallata,** telefilm
FILM 15 — **Il monsignore,** Fernandel, Gino Cervi. Francia commedia 1963 — *Un bambino sa la lezione, costretto a scriverla a per punizione. preferisce sognarsela occhi aperti, dando ai parenti, agli amici ai vicini di casa volto dei protagonisti*
16,30 **Hanna e Barbera**
17 — **Anni verdi,** per i ragazzi
17,30 **Don Chuck,** cartoni
18 — **Topolino,** cartoni animati
18,30 **Girotondo musicale**
19 — **La grande vallata,**
19,30 **I cartoni animati e**
— **Day,** telefilm
20,30 **strade California,** telefilm
FILM 21,30 **Film,** titolo pervenuto in tempo utile
FILM 23 — **Hong K ucci- Nera,** di Burt Topper, con Christopher George. drammatico 1974
FILM 0,45 **Le amorose Robin Hood,** con Danielle Kar- Usa-Germania comme- 1975. Insolita delle imprese dell'eroe inglese

Quinta Rete Canale 47

14,30 **Cartoni animati**
15 — **Birdman,** cartoni animati
15,30 **Documentario**
16 — **Telefilm**
FILM 17 — **Il pilota Danubio,** di Miklos Markos, con Gabor Kong. Grecia, avventuroso
18,30
19 — **Birdman,** cartoni animati
19,30 **con...**
20 — **I del cielo,** cartoni animati
FILM 20,30 **Le Alex** Joffé, con Bourvil, Etienne Bierry, Perry Bills, Jacques Balutin. Francia, comedia 1962 — *Un militare confinato in un campo di concentramento riesce ad evadere terzo tentativo e si trascina dietro come involontario compagno un altrettanto involontario complice. I due riescono salire su treno diretto verso Parigi, il militare è preso e riportato indietro. Solo il compagno può salvarsi avviarsi indisturbato verso la libertà*
22,15 **The collaborators,** telefilm
23,15 **Telefilm**
0,15 **Telefilm**
0,45 **Mondo di notte**

Videogruppo Canali 52-54-57

FILM 13 — **Trappola per spie,** di Arving Jacobs, con Yvonne Bastien, Edoardo Pajardo, Mirko Ellis. Italia, poliziesco — *Un pazzo ex ufficiale nazista non ha mai digerito la sconfitta della Germania. Per vendicarla attira in castello sette agenti segreti appartenenti a diverse nazioni. Poi dichiara che li ucciderà tutti che non sapranno trovare sola via salvezza. In due ci riescono*
14,45 **Guida sopravvivenza,** piccoli annunci in diretta per telefono Francesca Audero
15,30 **In pista,** automobilinternazionale
16 —
17 — **Uau!,** cartoni animati
19,30 **Videonotizie**
20 — **Uau!,** cartoni animati
FILM 20,30 **Film,** titolo non pervenuto in tempo utile
22,30 **mondiale:** campionato di calcio inglese
23,30
FILM — **Film**

Tele Subalpina Canale 46

14,30 **intorno a noi,** documentario
FILM 15 — **Ray Master l'i,** di Vittorio Sala, con Gastone Moschin. Italia, drammatico 1966
FILM 17,30 **disperati morire,** Inghilterra, avventuroso
19 — **per giorno,** telefilm
19,30 **Rubrica magnetoterapia**
FILM 20,30 **L'uomo che stesso,** con Roger Moore, Hildegarde Neil. Inghilterra, giallo 1974
22 — **The collaborators,** telefilm
23 — **Giorno per giorno,** telefilm

Tv Flash Canali 39-26

16,30 **animati**
FILM 17 — **Il principe Bajaja,** Cecoslovacchia, cartoni animati 1959 — *Imprese di un povero contadino che salva la figlia del re*
18,30 **Cartoni**
19,30 **Flash**
19,45 **Il re che venne dal Sud,** sceneggiato
20,15 **Cartoni**
20,45 **Musicale**
21,45 **Dottor Wedman,** telefilm
FILM 22,15 **Il cavaliere del re,** con Pierre Renoir. Francia, avventuroso 1945

Rete Manila 1 Canali 37-44

FILM 14,30 **I lunghi giorni dell'odio,** con Guy Madison. Italia, western 1969
FILM 16,30 **Keoma,** G. Castellari, Franco Nero. Italia, western 1976
19,30 **New Scotland Yard,**
20,30 **Telefilm**
FILM 21,30 **Latitudine zero,** di Ishiro Honda, Cesar Romero. Giappone, 1966
FILM 23,30 **L'assassino passato,** Boska Boskovic. Jugoslavia, giallo

Studio Nord Canali 49-43

FILM 14 — **Il tigre contro il bersaglio,** Ralph Habib, con Roger Hanin. Francia, spionaggio 1966
15,45 **Filmati musicali**
FILM 16,15 **La classe dirigente,** di Peter Medak, con O'Toole. Inghilterra, commedia 1971
18 — **Scooby Doo,** cartoni animati
19,15 **Canavese oggi**
FILM 20,40 **Film,** titolo pervenuto in tempo utile
22,30 **Canavese oggi**
FILM 23 — **Una ragazza tutta nuda assassinata nel parco,** Italia, giallo 1972

Telecupole Canali 57-64

15 — **Peyton Place,**
16 — **Pomeriggio in piscina,** giochi a premi
17 — **Cartoni**
17,30 **prateria,** telefilm
18,30 **Kimba,** cartoni animati
19,30 **4**
20 — **Temple e Tom,** cartoni animati
20,30 **Peyton Place,** telefilm
21,30 **nucleare,** avventuroso
23 — **Cappello a cilindro,** varietà
FILM 24 — **degli Apaches,** Usa, western 1969

A3 Piemonte 33-25-27-71-39

FILM 14 — **Le avventure di Tom Sawyer,** Usa, avventuroso 1963
15,30 **Cartoni animati**
16,30 **Los Angeles Police,** telefilm
17,30 **Le Lupin III,** cartoni animati
18 — **Toma,** telefilm
19,40 **Notiziario**
20,40 **O la o la spacca,** concorper dilettanti del ballo e della canzone presentato da Gi Magni. Regia Bep- Recchia
24 — **detective,** telefilm

STAMPA SERA

CRITICA		PUBBLICO	
Capolavoro	★★★★★	Eccezionale	●●●●●
Ottimo	★★★★	Successo	●●●●
Favorevole	★★★	Consensi	●●●
Discusso	★★	Discordi	●●
Mediocre	★	Scarso	●

PRIME VISIONI

Ambrosio (c. Vitt. Emanuele 57, Tel. 547.007) Lire 4000 — **Agente 007 dalla Russia con amore**, di Terence Young, con Sean Connery, Daniela Bianchi (G.B.-Col.) — James Bond in Turchia per recuperare un apparato elettronico rubato dai sovietici e nascosto in un consolato. Non viet. Avventuroso. 15,40; 17,50; 20; 22,25. Riedizione '63

Ariston (c. Lanza 21, Tel. 546.747) Lire 4000 — **Animal House** di John Landis, con John Belushi (Usa-Col.) — Divertimenti non sempre innocui di un gruppo di studenti mattacchioni in un college americano, frequentato da tanti strani tipi. Viet. 14. Commedia. 16,35; 18,40; 20,40; 22,40. ★★★ / ●●●

Arlecchino (c. Sommeiller 22, Tel. 587.780) Lire 4000 — **Morti e sepolti**, di Gary A. Sherman, con James Farentino, Melody Anderson, Jack Albertson (Usa-Colori) — Misfatti drammatici e spaventosi di morti resuscitati e inarudeliti che si aggirano minacciosi di notte. Non viet. Horror. 16,30; 18,40; 20,35; 22,30. PRIMA VISIONE

Astor (v. Vinzaglio, Tel. 519.519) Lire 4000 — CHIUSO PER LAVORI

Augustus (p. C.L.N. 248, Tel. 530.414) Lire 4000 — **Quadrophenia**, di Franc Roddam, con Phil Daniels, Mark Wingett, Philip Davis (G.B-Colori) — Ventenne londinese di estrazione proletaria alla ricerca di un'identità, si aggrega alla banda dei «Mods» nei primi Anni 60. N.V. Drammatico. 15,40; 17,55; 20,10; 22,30. Riedizione '75

Capitol (v. S. Dalmazzo 24, Tel. 540.605) Lire 4000 — **L'esorcista**, di William Friedkin, con Ellen Burstyn, Max von Sydow, Linda Blair (Usa-Col.) — Dal romanzo di W. P. Blatty, esorcista si sacrifica per liberare dal male bambina indemoniata. Viet. 14. Drammatico. 16; 18,05; 20,20; 22,30. Riedizione

Centrale (D'ESSAI) (v. C. Alberto 27, Tel. 540.110) Lire 3500 — **Borotalco**, di Carlo Verdone, con Carlo Verdone, Eleonora Giorgi (Italia-Colori) — Piazzista timidissimo si finge uomo di mondo per conquistare la bella collega. Non vietato. Commedia. 15; 16,45; 18,40; 20,35; 22,30. ★★★ / ●●●●●

[redacted] (v. Gallo 5, Tel. 650.71.00) Lire 4000 — **Crash driver**, con Robert Forrester, D. Fetty (Usa-Colori) — Divertenti e incredibili vicende all'americana con tante avventure e tanti strani personaggi, con inseguimenti e avventure sentimentali. Non viet. Avventuroso. 16,30; 18,30; 20,30; 22,30. Oggi la prima

Doria (v. Gramsci, Tel. 542.422) Lire 4000 — **Mammina cara**, di Frank Perry, con Faye Dunaway, Steve Forrest, Diana Mara Hobel (Usa-Colori) — Tratto dal libro di Christina, figlia della celebre Joan Crawford, la storia dell'attrice nel ruolo di madre e diva. Non viet. Commedia. 16,55; 19,40; 22,20. Prima visione

Gioiello (v. C. Colombo 31, Tel. 500.780) Lire 4000 — **Coraggio scappiamo**, con Catherine Deneuve, Jean Rochefort (Francia-Colori) — Fra battibecchi e divertenti equivoci la storia di una coppia impegnata in vicende più grosse del pensabile. Non vietato. Commedia. 16,30; 18,30; 20,30; 22,30. Oggi la prima

Keller STUDIO (v.le Med. Comp. 1, Tel. 215.613) Lire 4000 — **Il rompiballe**, di Edouard Molinaro, con Lino Ventura, Jacques Brel, Nino Castelnuovo (Francia Italia-Colori) — Rompiscatole occasionale ma estremamente noioso rende difficile il compito ad un killer di professione. Non viet. Commedia. 17,30; 19,30; 21,15. Riedizione '73

Ideal (c. Beccaria 4, Tel. 541.523) Lire 4000 — **La Bibbia**, di John Huston, con Peter O' Toole, George C. Scott, Richard Harris, Ava Gardner (Italia-Colori) — Dai primi giorni della creazione ad Adamo ed Eva, al diluvio universale all'elezione di Abramo a capostipite del popolo. Storico. 15,50; 18,50; 21,50. Riedizione '66

Lilliput (v. XX Settem. 15 bis, Tel. 537.100) Lire 4000 — **Solo quando rido**, [redacted]. Mason, C.McNichol (Usa-Colori) — Divertenti avventure [redacted] un tipo strano e divertente, dalle idee balzane, ambientate nell'America folle e diversificata dei giorni nostri. Non vietato. Commedia. 16; 18,10; 20,20; 22,30. ★★ / ●●●

Lux (Gall. S. Federico, Tel. 541.283) Lire 4000 — **Nell'[redacted] Signore**, di Luigi Magni, con N. Manfredi, A. Sordi, [redacted]. Tognazzi, R. Hossein, C. Cardinale, E. M. Salerno - Rivoluzionari nella Roma del 1825 subiscono repressione. Non viet. Commedia drammatica. 16; 18,05; 20,20; 22,30. Riedizione '69

Nazionale (v. Pomba 7, Tel. 518.650) Lire [redacted] — CHIUSO PER FERIE

Olimpia (v. Arsenale 31, Tel. 532.448) Lire 4000 — **Il volto dei potenti**, di A. J. Pakula, con Jane Fonda, Kris Kristofferson (Usa-Colori) — In un ambiente raffinato e ricchissimo, i sentimenti lasciano il posto alla sete di denaro e di potere. Non vietato. Drammatico. 16; 18,10; 20,20; 22,30. ★★ / ●●●●

Reposi (v. XX Settembre, Tel. 531.400) Lire 4000 — **Vieni avanti cretino**, di Luciano Salce, con Lino Banfi, Giorgio Bracardi, Adriana Russo, Michela Miti, Luciana Turina (Italia-Colori) — Consuete avventure pseudospiritose, fra belle donne e maschi galanti e intraprendenti. Non viet. Commedia. 16,30; 18,30; 20,30; 22,30. ★ / ●●●●

Romano (Galleria Subalpina, Tel. 519.146) Lire 4000 — CHIUSO PER [redacted]

Studio Ritz (v. Acqui 2, Tel. 830.521) Lire 3500 — **La barca è piena**, [redacted] Markus Imhoff, [redacted] T. Engel, C. Bois (Germania-Colori) — Il film vincitore dell'O[redacted] d'Argento di Berlino 1981 e del premio René Clair Roma 1982, [redacted] anche sui nostri schermi. Non viet. Co[redacted]. 16,30; 18,30; 20,30; 22,30. Oggi la prima

Torino (Via Dueatti 5, Tel. 530.353) Lire 4000 — **I guerrieri della notte**, di Walter Hill, con Michael Beck, James Remar, Deborah van Valkenbourg (Usa-Colori) — A New York capo di una piccola banda di teppisti vuole ottenere il controllo completo della città. Non viet. Drammatico. Ap. ore 15; ultimo 22,30. Riedizione '80

Vittoria (v. Roma 356, Tel. 581.780) Lire 4000 — **Sesso matto**, di Dino Risi, con Giancarlo Giannini, Laura Antonelli, Alberto Lionello, Paola Borboni (Italia-Colori) - Nove racconti dal comico all'ironico, dal mordace al grottesco incentrati sul tema del sesso. Viet. 14. Commedia a episodi. 16,30; 18,35; 20,35; 22,35. Riedizione '73

PROSEGUIMENTI

Acapulco (v. Donizetti 6, Tel. 651.264) Lire 2000 — **Lo squartatore di New York**, di Lucio Fulci, con Jack Hedley, Almanta Keller, Howard Ross, Andrew Painter (Italia-Colori) — Misterioso assassino-maniaco, si aggira per New York compiendo nefandezze orribili. Non viet. Giallo. 20,45; 22,30. ★★ / ●●●

Ambra (v. C. Sahde 77, Tel. 297.197) Lire 2000 — **L'ultima volta insieme**, con Massimo Ranieri, E.M. Salerno. Non viet. Ore 17,15 e 21 Mundial dalla Spagna in diretta. Prezzi popolari L. 1500 con film L. 2500. Commedia musicale. film 15; 19; 22,30. Riedizione '80

Arco-Inc. (c. Pr. Oddone 31, Tel. 484.621) Lire 3000 — **Una moglie**, di John Cassavetes, con Gena Rowlands, Peter Falk (Usa-Colori) — Casalinga inquieta e delusa attraversa dure esperienze che diventano drammatiche per lei. Non viet. Segnalato dalla Critica. Drammatico. 19,30; 22. Riedizione '80

Eliseo (p. Sabotino, Tel. 335.98.15) Lire 2000 — CHIUSO PER FERIE

Faro (v. Po 30, Tel. 832.214) Lire 2500 — **Quelle folle estate**, di Boaz Davidson, con Yftach Katzur, Zachi Noy, Jonathan Segal (Usa-Colori) — Tre ragazzi e tre ragazze scoprono durante un'estate la dolcezza dei primi sentimenti amorosi. Non viet. Commedia. 20,30; 22,20. ★★ / ●●●

CATHERINE DENEUVE (QUI CON DELON) IN «CORAGGIO SCAPPIAMO»

Fiamma (c. Trapani 57, Tel. 372.057) Lire 2000 — **Arturo**, di Steve Gordon, con Dudley Moore, Liza Minnelli, John Gielgud (Usa-Colori) — Ricchissimo e scanzonato play-boy deve sposare sua pari, ma si innamora di una povera e svitata ragazza. Non viet. Commedia. 20; 22,30. ★★ / ●●●●

La Perla (c. De Gasperi 26, Tel. 584.791) Lire 3000 — **I vicini di casa**, di John G. Avildsen, con John Belushi, Dan Aykroyd, Cathy Moriarty, Kathryn Walker (Usa-Colori) — Vicini di casa invadenti e pasticcioni mettono sotto sopra stabile «per bene». Non vietato. Commedia. 16; 17,30; 19; 20,45; 22,30. ★★ / ●●●●

Massaua (p. Massaua 9, Tel. 795.003) Lire 2500 — **Atmosfera zero**, di Peter Hyams, con Sean Connery, Peter Boyle, Frances Sternhagen, Kika Markham (Usa-Colori) — Sulla luna di Giove, la follia miete i minatori. Il commissario Connery indaga... Non viet. Fantascienza. 20,30; 22,30. ★★★ / ●●●●

Massimo (v. Montebello 8, Tel. 876.061) Lire 3000 — **Il padrone e l'operaio**, con Renato Pozzetto, Mariangela Melato, Adolfo Celi (Italia-Colori) — Muratore si innamora ed ha un'avventura con la moglie del ricco imprenditore edile, suo datore di lavoro. Non viet. Commedia. 20,30; 22,30. Riedizione '78

Puntodue D'ESSAI (v. Garibaldi 30, Tel. 545.246) Lire 3000 — **Germania in autunno** (Deutschland im Herbst) film collettivo del Nuovo Cinema Tedesco - Versione italiana. Drammatico. 16; 18,15; 20,30; 22,45. PRIMA VISIONE

Selene (v. Belfiore, Tel. 674.171) Lire 2500 — **Tutto quello che avreste voluto sapere sul sesso ma non avete mai osato chiedere**, di W. Allen, con W. Allen, Lynn Redgrave, Louise Lasser (Usa-Col.) — Sette capitoletti ironici sul tema del sesso. Viet. 18. Satirico. 20; 22,30. Riedizione '72

Statuto (v. Cibrario 18, Tel. 487.061) Lire 2500 — **Ragtime**, di Milos Forman, con James Cagney (Usa-Colori) — Ambientato nei primi anni del secolo, la storia di un negro contro il potere di un uomo senza scrupoli sottolineata dalla musica di quel periodo. Non viet. Drammatico. 15; 17,30; 20; 22,30. ★★★ / ●●●

TEATRI

TEATRO REGIO: sono in vendita gli abbonamenti ai concerti del Regio Estate 1982, 6 concerti L. 10.000. Biglietteria Teatro Regio, p. Castello, tel. 548.000.
NUOVO - SALA VALENTINO: ore 21 esercitazioni aperte al pubblico del «Centro di Formazione Teatrale» diretto da Massimo Scaglione. Inf. tel. 658.552.

RITROVI

AL BAGATELLE (Str. Cavoretto 2): 21.
BELLE ARTI: ore 16,30 ingresso libero, ore 21 ballo liscio.
CHALET: ore 21 Max Negri.
CLUB 84: ore 15,30 e 21 danze.
DU PARC: ore 21 Nuccio Nicosia.
GARDEN: ore 21,15 serata estate al gran giardino.
LA PERLA DEL VALENTINO (c. M. d'Azeglio 3, t. 653.329): ore 21 danze.
LE PARADIS DANZE (S. Massimo 14, 830.778): 21 orch. Carmen Rizzi.
LE ROI: ore 21 Bal Musette.

GRAN BAITA NIGHT: ore 21.
LE CASCINE - Stupinigi - Ristorante (tel. 900.2681): orch. Gasparino.
SAN GIORGIO - Valentino - Ristorante - Danze: Orch. Dino Novara.
SHAKER - PIANO BAR (C. Bettati 3, 832.492): Palumbo, Krystyna, Gallino.
SHAKER DISCOTECA: (aria condiz.).

GALLERIE E MUSEI

LA [redacted] (v. Cibrario 71): Personale Pier Giuseppe Baraldo.
ROSARIA ARTE (677.387): E. Stargeri.
SA (via Maria Vittoria 18): Fischietti italiani in ceramica e terracotta.

ASSOCIAZIONE PIEMONTESE GALLERIE ARTE MODERNA

ACCADEMIA: Mario Piococo.
ARISTEA (v. Po 43, 837.189): Cesarini, Colombotto Rosso, Gonzaga, Grossi, Quaglino, Seren Gay, Treccani.
DAVICO: personale Marco Seveso.
DOCUMENTA: Eduardo Arroyo.
GISSI (piazza Solferino 2): personalità dell'arte contemporanea, olii e grafica.
NARCISO: Grafica contemporanea.
PIRRA (corso Cairoli 12, tel. 877.344): pittori italiani e francesi.
SANT'AGOSTINO (via S. Agostino 5, tel. 535.953): maestri '800 e '900.
TUTTAGRAFICA (g. Carlina, 839.73.61): Pierce Brugnoli - Mario Gosso.

MUSEO DELLA MARIONETTA (via S. Teresa 5): ore 10-12; 15-18.
MUSEO NAZIONALE DEL CINEMA (Palazzo Chiablese): oggi chiuso.

ALTRE VISIONI

CONTINENTAL (Via Nizza 348, tel. 697.068) **Chi trova un amico trova un tesoro**, T. Hill, B. Spencer. Non viet. 20; 22,30 Avventuroso

[redacted] (via Cigna 47, tel. 486.580): **L'ultimo [redacted] Chen**, Bruce Lee [redacted]; 22,30. Lotta orientale

HOLLYWOOD (corso R. Margherita 108, tel. 851.904): [redacted] il [redacted] che uccide, James Ryan. Non viet. Lotta orientale

NUOVO ODEON (via Venaizio 8, tel. 749.2362): **Quella villa accanto al cimitero**, di Lucio Fulci, con Dagmar [redacted]r, [redacted] 22,30

[redacted]

[redacted] (via Cesana [redacted] tel. 372.637): Chiuso per ferie

ZONA CENTRO

[redacted] CLUB (via Principe Amedeo 5/L, tel. 544.077): [redacted] metropolitano: «Brood», di David Cronemberg, con Oliver Reed, Samantha Eggar ore 18,30; 20,30; 22,30. Drammatico

[redacted] - S. RITA - MIRAFIORI

VINZAGLIO (corso Duca Abruzzi 102, tel. 596.125): Solo grandi film: **Mezzogiorno e mezzo di fuoco**, di Mel Brooks, con Gene Wilder, 20,30; 22,30. Comico

[redacted] FRANCIA

BERNINI (corso Tassoni 3, tel. 749.36.43): **American Graffiti n. 2**, di Bill Norton, con Candy Clork. Commedia

ZETA d'Essai (via Cibrario 55, tel. 749.2907): **Un uomo chiamato cavallo**, di S. Silverstein, con Richard Harris 20; 22,30. Western

LUCI ROSSE

MAFFEI (via Principe Tommaso 5, tel. 653.354): **Le maliziose**, ap. 15, ult. 22,30. Ingresso 4000

METROPOL (via Principe Tommaso 8, tel. 650.5470): **Attenti a quelle due ninfomani** Marina Lotar, Sonia Bennett, col. ore 14,30; 16; 17,40; 19,10; 20,40; 22,30. Ingresso 3500

ORFEO (piazza Carlina, tel. 839.8701): **[redacted] erotica**

PRINCIPE (via Principi d'Acaja 46, [redacted]. 749.6951): **Megli [redacted]ose**, [redacted]. 15; ult. 22,30. Ingresso 3500

[redacted] (corso Regina Margherita 123, [redacted]. 530.885): [redacted] d'amore. Ap. 1[redacted] ult. 22; L. 3500

ALCIONE (c. Regina Margherita 134, tel. 287.400): **Girati di qua, mettiti così**, ap. 15; Ult. 22,30. Avanspettacolo con i comici e strip-tease ore 16,30 e 22.

ARTISTI EROTIC CENTER (via Giulia di Barolo 24): **Rass[redacted] erotica**, [redacted] ult. 22,15 L. 2000

MILANO DOPPIA LUCE ROSSA (via Milano 8, tel. 530.265): **Rassegna erotica**

[redacted] BLUE (via San Donato 40, tel. 487.768): [redacted] **e gogò**, ap. [redacted] ult. 22,30; ingresso L. [redacted]

VITTORIO VENETO (piazza Vittorio Veneto 5, tel. 871.642): **Rassegna erotica**, ap. 14,30; ult. 22,30

ALEXANDRA (via Sacchi 18, tel. 511.293): **Il porno vizietto**, Karim Muller, ore 14,05; 15,45; 17,25; 19,05; 20,45; 22,30

JOLLY (via Verolengo 130, tel. 290.161): **Super hard core**, 20,30; 22,30

PO (via Po 21, tel. 839.76.02): **La locanda dell'allegra mutanda**, M. Muller

AMERICA (Via Frejus 27, tel. 446.784): **[redacted] sorella di Ursula**, 20; 22,30

MAIOR (largo [redacted]. Cesare 106, tel. 287.974): **Le studentesse**, ap. 15; ult. [redacted]

SPEZIA (via Nizza 170, tel. 696.3617): **Porco mondo**, ap. 15 L. 1200

CABARET VOLTAIRE (via Cavour 7, telefono 516.046): Tutti i giorni 2 film diversi. Dalle 16 alle 24: **Anna Paradise - Alta pressione**, Ingresso soci

CINECLUB (via F.lli Calandra 15, tel. 831.662): dalle 14,30 alle 24 **Sex and Money**, novità assoluta. Ingresso riservato soci.

FUORI CITTA'

AVIGLIANA
CORSO: Una donna di seconda mano. Viet. 18.
BORGARO
ROYAL: La bella Antonia prima Monica poi Demonia. Viet. 18.
CARMAGNOLA
LUX: La zia di Monica. Viet. 18.
MARGHERITA: Il giustiziere della notte n. 2. V. 14.
CIRIE'
CATALANO: Gli anni spezzati.
NUOVO: Pomo desideri di Silvia. Techn. Viet. 18.
CUORGNE'
PERONA: Computer per un omicidio.
NICHELINO
SUPERGA: Il turno, L. Antonelli, V. Gassman, P. Villaggio.
PINEROLO
HOLLYWOOD: La moglie erotica.
ITALIA: Pierino la peste.
NUOVO: Lo squartatore di New York.
RITZ: Il bisbetico domato.
SETTIMO
GARIBALDI: Helga e le calde compagne.
VALPERGA
AMBRA: Banana Joe.
[redacted]
DANTE: Oroscopiamoci.

danze **LA PERLA** del Valentino
C. M. d'Azeglio 3 quasi ang. C. Vittorio - tel. 65.33.29
ore 21 BALLO LISCIO
orch. ROBY e i GENTLEMEN

Giovedì 24 Giugno 1982

STAMPA SERA

QUOTIDIANO D'INFORMAZIONI - TORINO, VIA [illegible] - TEL. (011) [illegible] - [illegible] DI [illegible] 10126 - [illegible] IN ABBON. POSTALE (GRUPPO 1/70) - LIRE 400 [illegible] IL DOPPIO)

Informacase dice tutto sulle [illegible].
È una iniziativa Edilcase, organizzazione immobiliare.

INFORMACASE
INFORMACASE

EDILCASE
Corso Matteotti, 47 Torino
Tel. 54.81.54

ASTI

Giunta quasi fatta con sindaco liberale

Dopo sette anni [illegible]-nistrazione di sinistra, questa notte un accordo per risolvere la crisi al Comune [illegible] Asti: giunta dei partiti laici con dc [illegible] sindaco pli

GIOVEDI' 24 GIUGNO - ANNO 114 - [illegible] 152

C'E' UNA PROVA E DICE DELITTO!

Escoriazioni sulle ginocchia dell'impiccato - Arrestato Vittor che favorì la fuga

[illegible] **Calvi** sarebbe stato ucciso. La clamorosa svolta [illegible] indagini si basa [illegible] un elemento certo, sul quale per il momento il magistrato inglese mantiene ufficialmente il silenzio. La prova che esclude il suicidio è in alcune escoriazioni riscontrate sulle ginocchia del finanziere trovato impiccato ad una impalcatura sotto un ponte [illegible] Tamigi. Uno dei periti medico-legali è convinto che quelle escoriazioni [illegible] state causate dagli eventuali assassini mentre trascinavano il corpo di Calvi per appenderlo a quell'impalcatura.

Il [illegible] ha deciso ulteriori [illegible] più approfonditi esami necroscopici, per raggiungere la certezza di questa ipotesi. E per questo ieri non ha autorizzato la consegna [illegible] salma [illegible] familiari.

A Trieste è stato arrestato Silvano Vittor, il contrabbandiere [illegible] che accompagnò Calvi nella [illegible] fuga in Austria.

Giallo-Calvi

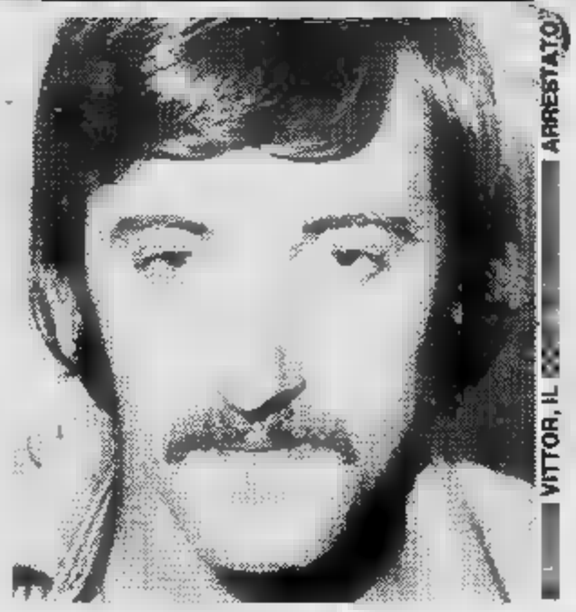

COL BATTICUORE L'ITALIA-CALCIO

Ce l'abbiamo fatta: entriamo nel girone del Brasile e dell'Argentina

● Col fiato sospeso fino all'ultimo, [illegible] squadra azzurra è riuscita a superare il primo turno ai campionati mondiali di Spagna. La partita di ieri sera col calcisticamente neonato Camerun, non ha certamente fornito indicazioni confortanti, comunque tocca all'Italia passare alla seconda fase perché, a parità di punti, ha segnato un gol [illegible] più degli africani. Non c'é di che essere orgogliosi.

Adesso si [illegible] a Barcellona per partecipare [illegible] un girone che comprende Argentina e Brasile, le due squadre che fino [illegible] questo momento hanno dato [illegible] sensazione di [illegible] veramente un gradino (e il Brasile, forse, addirittura qualche cosa [illegible] più) al di sopra delle altre. Potrebbe comunque essere una positiva verifica: [illegible] I nostri giocatori valgono hanno l'occasione per dimostrarlo.

Grazie, Camerun

SCIOPERO GENERALE DOMANI OTTO ORE

[illegible] TUTTA L'ITALIA si ferma domani otto ore per lo sciopero generale. Treni speciali porteranno [illegible] Roma almeno 300 mila lavoratori che daranno vita, in Piazza del Popolo, a un'imponente manifestazione. I settori direttamente interessati alla [illegible] sono: Industria, Agricoltura, Commercio, Credito, Turismo e Pubblico impiego. Obiettivo: il raggiungimento dei contratti e la protesta contro la disdetta della scala mobile.

Non dovrebbero esserci pesanti disagi per chi viaggia in treno. I convogli, al di fuori del Lazio, si fermeranno soltanto due ore, dalle dieci a mezzogiorno. Identica la durata dell'agitazione anche per tram, autobus, metropolitane, servizi lacuali [illegible] lagunari.

Fra [illegible] dieci e mezzogiorno [illegible] interrotti anche i decolli degli aerei [illegible] le partenze dei traghetti [illegible] le isole (tutti gli altri servizi marittimi invece rimarranno bloccati per tutte le otto ore dello sciopero generale). Chi [illegible] [illegible] dell'aereo, comunque, non può farsi troppe illusioni perché [illegible] due [illegible] di sciopero generale si aggiungerà [illegible] paralisi quasi totale dello scalo [illegible] Fiumicino e [illegible] quello [illegible] Ciampino, provocata da un'agitazione di categoria del personale di terra.

Anche gli automobilisti [illegible] [illegible] loro difficoltà: lungo le strade [illegible] [illegible] autostrade è prevedibile la chiusura per almeno otto [illegible] [illegible] numerose grandi stazioni di servizio.

Erano tredici anni che la Federazione Cgil, Cisl, Uil [illegible] proclamava [illegible] sciopero generale [illegible] quello [illegible] domani, che interesserà 14 milioni [illegible] lavoratori.

[illegible] [illegible] PAGINA 8

Prezzi e disoccupazione

STAMPA SERA | IVECO

REGALANO 500 BIGLIETTI PER I
ROLLING STONES
A TORINO

Cognome
Nome
Indirizzo
Località
Telefono

IVECO
A WORLD OF TRANSPORT

COMPILARE, RITAGLIARE E STAMPA SERA - PROMOZIONE E SVILUPPO - VIA MARENCO 32 10126
Autorizzazione n. 4/234620 del 22-6-1982

REGOLAMENTO

1) L'Editrice La Stampa S.p.A. indice, dal 23 giugno all'8 luglio, tra il proprio quotidiano Stampa Sera, un concorso tutti i lettori, legato ai concerti Rolling Stones.

2) Fino a giovedì 8 luglio, Stampa Sera pubblicherà ogni giorno un tagliando che i lettori dovranno compilare con i loro dati anagrafici e inviare a STAMPA SERA - PROMOZIONE E SVILUPPO - VIA MARENCO - 10126 TORINO oppure imbucare in appositi contenitori collocati presso il Salone LA STAMPA a ROMA e a TORINO.

3) Fra tutti i tagliandi che mani mano perverranno, nei giorni di giugno e 3-5-7-8 saranno a sorte ogni volta 100 biglietti per i concerti Rolling Stones in programma a Torino domenica 11 e lunedì 12 luglio. I tagliandi che via saranno esclusi dalle estrazioni, a termine del concorso, fra i tagliandi pervenuti, con esclusione di quelli già estratti, GSA.

4) I vincitori potranno ritirare i biglietti presso il Salone LA VIA ROMA 80 a TORINO fino alle ore di domenica 11 luglio.

5) Sono esclusi dal concorso i tagliandi ricavati dalle copie omaggio e i fac-simile, come si intendono la partecipazione i dipendenti dell'Editrice La Stampa ed i loro familiari.

6) L'Editrice LA STAMPA dichiara di rinunciare alla rivalsa ritenuta d'imposta nei confronti dei vincitori.

7) I vincitori saranno informati la pubblicazione loro su STAMPA SERA o a telefono.

UOVA DALLA FRANCIA ED E' SUBITO CRISI

Invaso il mercato italiano - Destinate industrie, finiscono indirettamente nella spesa delle massaie - I francesi le vendevano prima al Terzo Mondo, poi la domanda diminuita e hanno offerte prezzi «favolosi» agli italiani

Ci sono molti negozianti che stanno far finta di niente per continuare a mantenere i prezzi invariati, ma in alcuni negozi il costo delle uova è già ribassato. E parecchio. Come mai? Dalla specialmente, Paesi comunitari in generale, si stanno rovesciando in Italia tonnellate e tonnellate di qualcosa come 13 milioni di «pezzi» a settimana. Sono quasi tutte destinate industrie la «sgusciatura» (ovvero pasta e dei dolci) ma agli allevatori italiani, che tra l'altro rifornivano prima anche le aziende, la cosa importa poco: la realtà che da mesi sono addirittura miliardi uova invendute sia all'ingrosso che al Molte imavicole nazionali tracollo; possono indefinitivamente le frigoriferi.

Come nata esattamente questa situazione lo spiega Cipriano Perruquet, presidente nazionale della economica avicola della Confagricoltura. In qualità di commerciante, Cipriano Perruquet possiede alcuni negozi in Torino specializzati nella di Dice: *«Sulle mie vetrine campeggiano mesi "prezzi ribassati"; ora dozzina d'uova solo mille è cominciato verso aprile quando dalla Francia sono giunti i primi camion. In breve l'importazione di uova francesi ha assunto proporzioni gigantesche. Basta pensare che l'anno scorso, questo periodo, non se ne importava praticamente nemmeno una. che la Francia Paesi comunitari siamo necessità di eliminare a tutti i costi il loro surplus di Queste nazioni si erano attrezzate per invadere i mercati del Oriente, ma poi le guerre tra Iran ed Iraq, ad esempio, hanno sconvolto tutti i calcoli. Gli industriali italiani di pasta e dolci si sono visti offrire partite di prodotti a prezzi di favola e naturalmente hanno accettato. Ecco come le aziende avicole nostrane si sono viste chiudere le porte delle industrie hanno riversare il loro sul al minuto destinato ai privati.*

si consumano direttamente, dicono le statistiche, uova all'anno a persona ed altre 50 indirettamente, cioè attraverso pasta e dolci. E' poco rispetto tedeschi, 340 all'anno, e Israele, Ogni settimana vengono smerciate circa milioni Il fatto che un giorno all'altro arrivino milioni «gusci» significa quindi che esiste circa un 7 per cento di merce in più. Potrebbe sembrare un «surplus» limitano, le conseguenze nel settore sono disastrose: il ribasso dei prezzi all'ingrosso del 30 per cento. Per molti produttori si è trattato di vendere sottocosto limitare al i derivanti partite a prezzi stracciati.

Continua Cipriano Perruquet: *«Questo sarebbe il momento per i consumatori italiani, dato ribasso prezzi avvenuto in molti negozi, di scoprire le Certo, ci sono ancora negozi che vendono a 200 lire l'uno, ma con un minimo attenzione possono fare buoni affari. L'uovo contiene tutti gli nutrimenti. Vi sono racchiusi i principi perché possa nascere una proporzione tra gli alimenti più*

«L'Inghilterra, dallo primo settembre ha eretto — continua Perruquet — *una specie di barriera invalicabile per i polli e le uova di importazione mentre in l'ufficio repressioni frodi Torino deve individuare partite uova francesi senza timbri regolamentari. A causa dei pochi funzionari alle dogane, magari oberati lavoro, i funzionano ben poco. Chissà da quanti mesi sono in frigorifero uova francesi che giungono alle nostre industrie? E' addirittura capitato, ripeto, che stato l'ufficio repressioni frodi torinese scoprire uova conservate a temperature sotto gli otto gradi, ma senza il timbro triangolare nero previsto regolamenti comunitari. In questi giorni molti avicultori stanno pensando che i francesi hanno bloccato il vino per tutto quanto il tempo che hanno voluto, mentre prendiamo le oro più batter ciglio».*

L'avicoltura italiana, sorta a cavallo degli Anni 70, sta rischiando da cui ci vorranno forse per risollevarsi, ed i produttori decisi ad effettuare clamorodi protesta tempi brevi. *«Se hanno bloccato nostre cisterne di vino* — si sente dire — *perché noi non potremmo fermare i camion di uova che scendono dalla Val Susa?».*

m. v.

Grugliasco: arriva il vigile di quartiere?

I vigili urbani di Grugliasco per rientrare dopo sette mesi sistemazione provvisoria in corso Torino nella loro sede piazza Matteotti 39, davanti al municipio. I lavori di ampliamento e ristrutturazione sono costati oltre milioni. Attualmente la città di mila residenti dispone solo vigili compresi il comandante i graduati con un rapporto di 1 a mila. *«Troppo pochi* — dice il sindaco Lorenzoni — *anche perché intendiamo istituire a scadenza i vigili quartiere. Nel giro di due anni dovremo per forza raddoppiare l'organico».*

Nelle intenzioni della giunta la figura del «civich» di zona dovrebbe crescere di pari passo il decentramento altri servizi comunali specie nelle borgate periferiche Leana, Gerbido e Fabbrichetta. Pur con un esiguo organico la mole lavoro svolta dalla polizia municipale notevole.

Nel i vigili Grugliasco hanno accertato 5189 violazioni codice della strada e del sindaco o ai regolamenti comunali, rilevato incidenti stradali, registrato 1365 cessioni fabbricato, sbrigate pratiche passaporto e 1326 per infortuni dul lavoro.

Inoltre hanno ispezionato 259 negozi e bar, restituito oggetti smarriti, ritrovato 31 auto rubate ed effettuato 3385 accertamenti vari. Il servizio polizia urbana funziona dal lunedì al sabato dalle 7 alle e dalle 14 alle 20 ed in estate anche dalle alle 24. Gli uffici restano aperti tutti i giorni, festivi esclusi, 8,30 alle 12,30 e 14,30 alle 18.

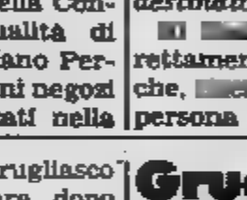

Primo Levi
Se non ora, quando?

«Supercoralli», pp. 265, L. 14 000

Einaudi

Oggi e domani

• della mostra «Fiori in piazza», al parco Ruffini, stasera alle 21,30 ballo liscio e la sua orchestra.

• sera alle 21,15 alla libreria Campus, via Rattazzi mostra pittura di Giuseppe Garimoldi, «La voce del silenzio». Intervengono l'autore Giorgio Auneddu, Paride patti e Renzo Guasco. La mostra resterà aperta fino al 3 luglio.

• «Arte e manualità»: questo il tema conduttore gran mostra artistico Vittorio Veneto in via Pomba 20, per celebrare il trentesimo di attività.

L'orario va dalle 9 alle 12 e dalle 16 alle 18 dei giorni feriali, più il sabato mattina.

• In piazza Lagrange presso circolo I Ciclopi, domani alle 18 il dottor Luigi Nivoli parlerà sul «Relazione nella ricerca at- lo studio chirologia». Interverrà anche come esperto il dott. Xilverius.

• Si sono concluse al Circolo culturale Pozzo le organizzate per gli anziani nell'ambito delle manifestazione del decimo anniversario del circolo. A settembre, anziani, saranno varate altre iniziative.

echi di cronaca

Bagno! Bagno! Bagno! Direttamente in fabbrica

tutto l'arredo bagno box doccia, specchiere, accessori. Visitateci alla DEAL-TO Bagno, via Nizza 41 e via Cantalupa 11 (Largo Stura Lanzo), tel. 651.596.

L'AVIS fa appello alla vostra generosità
DONA SANGUE

star cut
WINDSURF

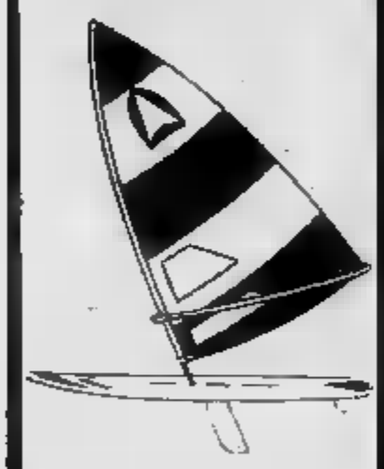

10 modelli a partire da
L. 400.000
(TUTTO COMPRESO)
STAR CUT
C. Racconigi
TORINO
Tel. 389498 - 389268

ABBRONZATISSIMI
CENTRO SOLE
reparto femminile
reparto maschile
TORINO

Il futuro del Verduzzo è d'oro

MASOTTO

Legnocasa
Porte interne - finestre
porte a soffietto -
portoncini blindati -
rivestimenti -
truciolari e compensati -
perline - scale -
pavimenti in legno
con il legno
fa più
BORGARO TORINESE
Lanzo 179
Tel. 4702602/3/4
APERTO ANCHE IL SABATO

AUTOMOBILI
HONDA
ACCORD L. 9.800.000
PRELUDE L. 10.900.000
ACCESSORI E IVA COMPRESA
TORAUTO
C.SO BELGIO 108
TORINO
tel. 895.771

FINE STAGIONE
Boutique
Canova
SCONTI
Aut. n. 353 del

Un gran falò nel salotto di Torino fra castellane, paggi e sbandieratori

San Giovanni festeggiato come vuole la tradizione - Il corteo storico tra musica e colore s'è diretto in provincia, Prefettura per finire davanti al duomo - Festeggiati i campioni di scacchi - Il carro trainato da buoi con il gonfalone della città

IL FALO' IN CIVICH

IL CARRO DAVANTI AL DUOMO

SUONA IL CANTASTORIE UGO

San Giovanni può ritenersi soddisfatto e, lui, anche i campionissimi World-master di scacchi che sera, per la premiazione finale, offrire piazza San Carlo trasformata scacchiera d'eccezione. Con regine e cavalli in carne ed os- a castellane belle lavandaie, spazzacamini e paggi, tamburini sparsi in ogni angolo. Tutti quanti ipnotizzati dall'enorme falò infiorato, incen- notte piena con il voto tradizionale che da accompagna festa del santo patrono: «*Sia questa notte di San Giovanni buon augurio per la nostra cara città*».

E' andata bene, secondo le previsioni più ottimistiche, lo visto sin dall'inizio. Da quando il storico sotto continue colori ha preso l'avvio Provincia Prefettura in direzione del Duomo, testa il gruppo Pietro con i suoi artiglieri in tricorno, granatieri in colbacco pelliccia draghi e musici in livrea rossa gialla.

Dietro, tra sventolii di fazzoletti, di fruste, scalpicci di zoccoli frusciar di velluti, tutto il del passato: il carro trainato buoi in gualdrappa blu carico fascine e di fioriti, il gonfalone della città, una marea gruppi storici folcloristici in sulla cadenza

Il sagrato del Duomo, sotto il cielo bianco della sera, grappoli alle finestre e voli rondini, dei doni preparati per la benedizione: il che verrà acceso la Settimana Santa, il pane «simbolo solidarietà», i fiori, come testimonianza di prosperità.

riceverli c'era parroco don Cavaglià chierichetti, sorridente nel dare benvenuto al cor- pensoso ripetere il saluto dell'arcivescovo: «*A tutti una buona festa, che sia motivo di speranza richiamo per grandi e bambini*».

Poi la puntata in Comune. Con l'assessore Alfieri il consigliere Dondona ad aspettare fare onori di casa; le torinesissime bande dei civich, dell'Atm, della Fiat e degli alpini impegnate a raccogliere pioggia applausi; la scia pastori, tessitrici, lavandaie, villanelle, cortigiani rinascimentali pronti accendere mare di fiaccole subito dopo il saluto dell'assessore: «*Questa a Torino è la festa più bella, perché la festa della città*».

E infine, con i camici della Croce Verde, presenti anche loro, che in mancanza di otto- facevano la loro sirena, via di nuovo in piazza San Carlo. Per premiare Karpov e gli altri campionissimi degli scacchi, applaudire i piccoli scolari Sinigaglia e della Silvio Pellico bravissimi «*monferrina*», turarsi le orecchie il rimbombo del mortaio di Pietro Micca e tossire elettrizzati il fumo falò. Per star- insieme baldoria, ha detto con semplicità il Gianduja dell'«*Associassion Piemonteisa*» Flamini, «*Qui tra noi, brava gente*».

L. r.

Gli amori e le sbornie fra canzoni e ballate

Ugo 'd Verdun cantastorie langarolo si è esibito ieri sera durante la festa

Torino, piazza S. Carlo: la vigilia di S. Giovanni nell'am del Festival dei Cantastorie (organizzato dall'Unione culturale siciliana in Piemonte) ha dato spazio alla ricca esibizione sessantottenne Ugo 'd Verdun, per la precisione Ugo Novo di Verduno, paesino delle Langhe tra Bra e Cuneo. Vero contadino legato alla terra, Ugo non manca della tempra d'un mattatore, presentandosi sul palco all'aperto non solo circondato dai suoi qualificatissimi orchestrali, ma adorno addirittura due prosperose vallette che performance dell'anziano artista mostrano pubblico cartelli illustrare contenuti e fasi racconto. I temi sono quelli spontanei e fervidi vino, della terra, feste paesane: voce ancora fresca Ugo intona le tenere di in cui in realtà l'unico quello sua stessa esistenza.

«Canto la vita in campagna, storie amori le pannocchie, di sbornie e di lavoro faticoso: io rimasto alle zolle, non ho mai lasciato il ceppo quel focolare che ha cui ho pure dedicato una canzone». *Legato alle zolle, sì, non per questo poche iniziative: Ugo, aria svagata le giacche pittoresche, ha tuttavia inciso due dischi e ha in cantiere altri quattro.* «Canto e recito sin bambino e a 5-6 anni già fabbricavo burattini e davo spettacoli per i miei coetanei — *prosegue il cantastorie* — ma to di maggiore creatività to che adesso, dopo un periodo nero che ho passato qualche fa». *La sua canzone più riuscita?* «Forse quella dedicata un solitario perduto, pieno coraggio di orgoglio, come noi Langhe».

d'estate: *i giorni più lunghi dell'anno — coincidenti con la festa di S. Giovanni — rivestono una speciale importanza nel mondo magia: con Sole e Luna in congiunzio- e natura sono vibrazioni e qualità straordinarie, che cultore del mistero non può esimersi dall'utilizzare specialissimi rituali.*

«Tutti i maghi trovano importante questo momento — *dice Maria Pia Sottile, leader del gruppo "La porta Magica", cui si deve ritrovamento modalità degli antichi della notte di S. Giovanni e loro restaurazione* —. Il motivo dell'eccezionalità questa notti sta nel che le erbe investite virtù portentose, cui l'esoterista quanto meno raccoglierà alla Luna per disporre le per l'an- venire, bruciando le erbe vecchie avanzate spargendo- le ceneri al vento».

pare però che lei gruppo che rappresenta pratichiate esorcismi e preghiere specifiche.

«Sì in effetti antichi riti legati alla terra, che nella Giovanni "fecondate" con cerimonie speciali perché un buon colto per l'anno successivo. La magia rappresenta l'uomo stesso e per la sua parti- sessualità che ricorda molto quella umana al centro di le cerimonie legate natura».

In consistono esattamente?

«In un posto solitario, notte, lontano da ogni rumore, del immersi nella natura, invocano i quattro elementi, o meglio i loro spiriti, cioè le mandre, i fauni, le ondine le silfidi, rispettivamente anime della terra, dell'acqua, dell'aria e del fuoco. Queste preghiere le recitiamo intorno un fuo- e si domanda agli spiriti ciò che si , compiendo un un giro per ogni dell'anno.

«Lo scopo è sempre quello di rendere propizie della natura per i mesi venire. Ogni componente gruppo poi da solo, sentendosi nel cosmo, gettando sale fuoco purificazione».

Anche Valerio, centro Helios Alessandria, ritiene riti di importanza nella «vera» magia. «La magia non può prescindere dalla natura, come la conoscenza non è separata materia. I riti di S. Giovanni sono molto materiali, i più materiali che esistono. Anticamente si risolvevano vere orge collettive come simbolo d'amore per la terra e tra gli esseri umani. L'amore sessuale aveva il senso la perché dasse frutto. Anche partecipanti quell'occasione d'amore aderivano al rito per essere fertili, e naturalmente rotolandosi nella rugiada qualcosa capitava, le gravidanze poi nu-

Da dove dedotto questi rituali? «Un dei Cu- mi ha fatto un libriccino nero, simile piccolo messale, scritto in latino, lente '600 — *risponde ancora Pia* —. Lo avuto dalla madre, una contadina di quella di volta, di quando il sole, la luna e la natura».

Si praticano anche oggi?

«No, ci campi adetti. Ci soltanto in simbolico».

C'è qualche cerimonia che chiunque potrebbe fare sì, con un po' di iniziativa e di fede nel mistero dell'estate?

«Certamente. Io stessa do- andrò in un luogo solitario, e con paletta nuova metterò in un vaso felce maschio, quella che mi ispirerà maggior simpatia (la schio riconosce facilmente perché è una specie di cespuglio, mentre femmina è solo uno poche foglie). Se estrarrò intera la radice pensando miei principali ri, segno per quanto riguarda la loro realizzazione; ma la cosa più un futuro sarà la sopravvivenza per tutto l'anno della felce una in più sarà rigogliosa più garantirà felicità e fortuna per l'ha raccolta».

E se dovesse morire?

«Non bisogna preoccuparsi troppo: un invito alla prudenza perché significa che gli non sono favorevoli».

m. d. b.

Il mistero della notte «fatata»

Gli antichi riti legati alla terra

Bancarelle per S. Giovanni

San Carlo è diventata, per la festa di San Giovanni, grande libreria all'aperto, con metri bancarelle che espongono «tascabili» ed edizioni testi sulla storia le tradizioni piemontesi. L'iniziativa, promossa cooperativa di 11 librai, si è aperta venerdì scorso durerà fino al 27 giugno.

Rappresenta una continuazione quanto era stato organizzato l'anno scorso in via Garibaldi, e dovrebbe costituire il prologo d'una più ampia «fiera» locale per l'anno prossimo. Finora il pubblico, secondo il presidente dell'associazione librai, Renato Craveri, risponde con discrezione e ritrosia ma anche un forte soprattutto verso i libri che parlano di Torino del Piemonte.

Etichette alimentari finalmente le norme

La novità più importante della nuova regolamentazione riguarda il «termine minimo conservazione» Verrà indicato su ogni etichetta

Finalmente ci siamo: dopo la recente pubblicazione sulla Gazzetta Ufficiale, normativa italiana sull'etichettatura dei prodotti alimentari ha finalmente un assetto organi- e completo che armonizza con il dettato comunitario.

Terminano così — oltre un di ritardo rispetto al termine stabilito dalla Cee — le incertezze legate alla rincorsa disposizioni nazionali diverse se addirittura in contraddizione con quelle europee. Anche se è giusto aggiungere che gran parte delle ditte produttrici hanno già provveduto spontaneamente a mettersi in regola, aiutate da normativa interna che nel suo insieme, differenza di quanto comunemente si crede, rispetto regolamenti igienico-sanitari sugli alimenti risulta le più severe d'Europa.

La novità più importante della nuova regolamentazione, insieme con l'obbligo indicare accanto agli additivi utilizzati la categoria cui appartengono, riguarda il «termine minimo conservazione» *previsto per maggioranza dei prodotti, allo scopo di indicare la data entro cui conservano le proprie qualità specifiche adeguate condizioni di . Su ogni etichetta pertanto verrà aggiunta l'indicazione* «da consumarsi entro...» *oppure* «da preferirsi possibilmente entro...», *con l'aggiunta mese, dell'anno per determinati alimenti (come già adesso si verifica esempio latte fresco e yogourth) addirittura giorno scadenza.* «termine minimo di conserva- — *è stato deciso — sostituirà la precedente* «d di confezionamento». *Commenta il vicepresidente dell'Ascom, Perfumo:* «In questo modo si ripeterà forse ciò che accadde con latte lunga conservazione, quando in passato poteva commerciato per sei mesi anziché per i quattro attuali. le confezioni hanno portato la data lavorazione, succedeva che i consumatori rifiutavano il prodotto dopo poche settimane. Per tranquillizzarli, si è dovuta cambiare da- confezionamento con quella scadenza, che finalmente ha loro dato la sicurezza — in realtà già garantita prima — di un prodotto ottimale anche dopo sessanta giorni o più».

adesso da sperare, aboliti dubbi ed equivoci sulla conservazione degli alimentari, che la nuova legge sulle etichettature venga «sprecata», *e che un'opportuna opera di divulgazione permetta tutti capire ciò che c'è dentro scatole e barattoli della spesa quotidiana.*

Intanto, i termini di adeguamento previsti in futuro (le industrie un anno tempo per mettersi in regola, mentre dal 1° gennaio 1984 e, per i prodotti a lunga conservazione, dal 1° gennaio '86, dovranno trovarsi in commercio solo prodotti etichettati secondo le norme) *suscitano reazioni diverse.*

Dice Perfumo: «Aspettiamo chiarimenti prodotti più meno deperibili che rientrano nella prima o seconda categoria. Mentre c'è da chiedersi non sia tempo troppo ristretto l'anno previsto per l'adeguamento delle industrie, ci auguriamo la gente capisca che un prodotto industriale vecchio un no due è consumabile con la massima tranquillità».

Dalla Confesercenti, invece, arriva una considerazione polemica. Sostiene il segretario provinciale Giustetto: «In ba- un precedente decreto, poi accantonato in attesa della normativa globale varata ora, le prescrizioni Cee avrebbero dovuto operanti Italia entro questo giugno. Lo slittamento sino all'85, nonostante l'indiscutibile valore provvedimento, ci sembra quanto meno discutibile».

Tanto più mentre settore commercio, in Italia, continua dal punto di vista normativo ad stiracchiato tra fughe avanti pause ingiustificate, discapito facilità comprensione e linearità interventi: «Tipico il caso denuncia dei pesi statistico stabilita ad inizio di giugno per tutti utilizzatori strumenti per pesare. La novità ci stata annunciata quindici giorni soltanto di anticipo e ne è nato un scompiglio all'ultimo momento il termine spostato 31 giugno 15 settembre».

l. r.

LONDRA aereo da TORINO
partenze settimanali
Quote L. 220.000 andata e ritorno
Informazioni e prenotazioni:
VACANZE - VIA S. TOMMASO
TORINO - Tel. 517.506
oppure presso il vostro agente di viaggio

C.G.P.
SERVIZIO PEDIATRICO
E MEDICO
URGENTE A DOMICILIO
NOTTURNO DALLE 21 ALLE
PREFESTIVO DALLE 11
FESTIVO 24 ORE
TEL. 54.36.71

Salone de LA STAMPA
Libreria Concessionaria dell'Istituto Poligrafico e Zecca dello Stato
Roma, 80 -
ACCETTAZIONE inserzioni sulla Gazzetta Ufficiale

SOLO A MOBILOPOLI TROVI CAMERETTE PER RAGAZZI A L. 550.000
OFFERTA DI PRIMAVERA
mobilopoli
la città del mobile
A Mappano, sulla strada per Leini
Perché tutta la per

FISPAO
S.p.A.
Corso Vittorio Em. - Torino - Tel. 512.222 - 515.561
in esecuzione di incarico fiduciario
vende VILLA prestigiosa
zona Corso Stati Uniti - libera all'atto pubblico
recente costruzione

OPERAZIONE CAMBIO MOBILI
...IO VENDO I NUOVI MOBILI A TE,
TU VENDI I VECCHI MOBILI A ME...
BERUZZI mobili
Torino - Via Stradella 30, esposizione Str. Fortino 34

ECCEZIONALE
ACQUISTANDO UNA SERRATURA
FRESIA
TI GARANTISCE
IN CASO DI TENTATO FURTO
UN INDENNIZZO PER DANNI
FINO AD UN MASSIMO
DI L. 200.000
CON UNA POLIZZA
DI ASSICURAZIONE
RELIANCE
MOTTURA ANTONIOLI CISA
TORINO - VIA AOSTA - 3
TEL. 85.28.37

Salone de LA STAMPA
Libreria Concessionaria dell'Istituto Poligrafico e dello
Roma, - Telefono
Vendita pubblicazioni d'arte,

La prima e la più grande catena di computer in Italia.
shop bit primavera
sinclair
ATARI
commodore VIC 20
BMC
Tandy
LI TROVI TORINO da
CARLO RESTELLI
Chivasso 8 tel. 237.676
AB Computer
Corso 209 tel.
ZUCCA Computers
Via Tripoli 179 tel. 352.262

Vic 20 computer.
Un regalo da sballo, papà!
Se lo merita un regalo, finiti gli studi no? E allora scegli qualcosa di intelligente, che gli serva e serva te: Vic 20, l'home computer Commodore.
Con Vic 20, 20 colori, note musicali, espandibilità da 5 a 32 k byte, il tuo ragazzo prende confidenza con la tecnologia dei computer, si diverte a programmare in Basic, a risolvere problemi didattici, scientifici word processing, a memorizzare dati, a giocare coi mille games possibili.
Il costo del Vic 20? Sbalorditivo, meno di 600.000 lire. allora, via per un regalo intelligente!
commodore COMPUTER
distribuito da
ABA ELETTRONICA
Il centro più completo a memoria di computer
Torino - Fossati S/C - Tel. (011) 332065/389338

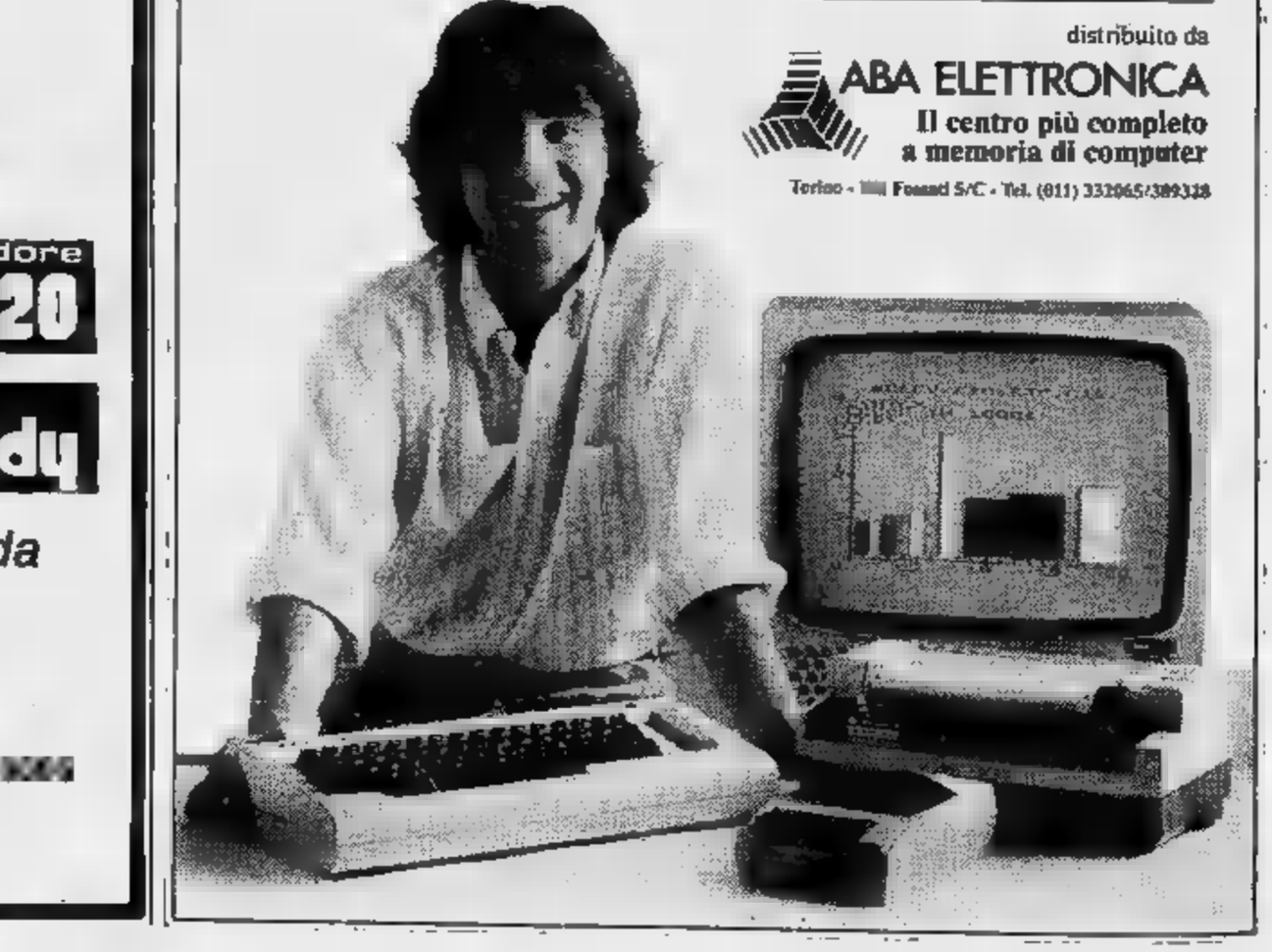

TANTI BOCCIATI NELLE SUPERIORI FRUTTO D'UNA SCELTA SBAGLIATA?

La più alta percentuale nelle prime classi - «Dietro ogni ragazzo respinto c'è uno spreco di denaro pubblico» - Per molti insegnanti è anche frutto di una scelta «obbligata»: dovrebbero esserci più istituti professionali

Perché tanti bocciati nelle prime classi delle medie superiori? Il fenomeno è nuovo, ma è di tali proporzioni che non è possibile continuare a definirlo «fisiologico». Contenuta nei licei, la percentuale dei respinti ha sfiorato «quota» cinquanta per cento in istituti tecnico-industriali e professionali. Se ne deve dedurre che c'è un maggior rigore dei professori dove gli studenti non si autoselezionano in partenza? Che la promozione «facile» della scuola dell'obbligo è un boomerang per tutti i ragazzi che credono di poter andare avanti negli studi avendo le basi? O c'è anche altro: disinformazione nell'orientamento dei giovani, limiti d'insegnanti...?

«Nel mio istituto è stato respinto il 24 per cento degli studenti del primo anno. Poco rispetto alle altre scuole. Ma già così mi sembra una follia». Il professor Maurella, preside dell'Iti Grassi, prende di petto il problema. Per lui non è così scontato che la scuola debba bocciare per sentirsi vitale. *«Ogni studente costa allo Stato quattro milioni all'anno* — ricorda —. *Dietro ciascun ragazzo respinto c'è uno spreco di denaro pubblico. Se ne potrebbe fare un uso migliore adeguando l'offerta scolastica alla domanda: a Torino non si apre da vent'anni un nuovo istituto professionale. Perché? Sono migliaia i giovani che, ogni anno, ripiegano sulla scelta dello scientifico, del tecnico-industriale o del corso per periti aziendali dopo essersi sentiti dire di no al "Plana" o negli altri professionali. I posti sempre gli stessi...».*

La tesi è ripresa da un altro capo d'istituto, il professor Rattazzi, preside dell'Avogadro: *«Qui i respinti sono stati il 45 per cento. Dopo gli esami di settembre saliranno oltre il 50. L'anno scorso si erano fermati al 47 per cento. Non c'è dubbio che il salto dalla media inferiore sia sempre più grande: la riforma, noi, non l'abbiamo avuta. Come non bastassero i problemi di orientamento: sono molti i ragazzi che si iscrivono al tecnico-industriale credendo di poter frequentare un corso professionale breve, con molta pratica e poca teoria. Naturalmente l'impatto con matematica e fisica è tragico».*

«E' assurdo che vengano da noi chi non trova posto in un istituto professionale — incalza il professor Rattazzi —. *Si mettano d'accordo gli enti locali: aprano nuove strutture. Le esistenti sono affollatissime. Intendo dire che non si può soddisfare la richiesta di istruzione professionale breve con un ben più complesso corso di formazione per tecnici. I risultati di tanta confusione si vedono poi a giugno. Anche se (qui tocco un altro argomento) con un diverso rapporto tra professori e studenti, meno burocratico, meno rigido, si potrebbero limitare i danni. E' un problema di spazi, di diversa organizzazione del lavoro. Intanto solo il 10 per cento dei bocciati torna a scuola l'anno dopo».*

Si parla tanto di istituti professionali, ma qui le cose vanno meglio. Anzi: al Plana, uno studente di prima su due è stato bocciato. Per il preside Ceccarelli le cause di una così alta «mortalità» sono da ricercarsi *«nello scadimento progressivo della scuola dell'obbligo, che non abitua più i ragazzi a conseguire risultato. Così vengono da noi demotivati verso lo studio. Non possiamo ingannarli, mandandoli ugualmente avanti. Eppoi, abbassando il livello di istruzione, faremmo un torto agli studenti meritevoli. E' pur sempre vero che i nostri meccanici sono ricercati dalle aziende».*

Per il preside del Sommeiller, professor Fiorentino, molti problemi nascono dalla necessità di dover compiere a 13 anni una scelta che varrà per l'intero ciclo degli studi superiori. *«In un istituto tecnico commerciale è il nostro* — dice — *la selezione continua sino al terzo anno, quando si affrontano per la prima volta le materie professionali».*

«Ma non è solo questione di mancata predisposizione o di maggior rigore degli insegnanti — conclude il preside —. *In prima ci sono ragazzi che hanno svolto nelle medie inferiori interessantissime sperimentazioni, ma che non hanno le basi di italiano e matematica. Questo è il punto».*

a. f.

Precari ricorrono al Tar

I precari della scuola ricorrono al Tar contro la circolare Bodrato che ha disposto la sostituzione negli scrutini degli insegnanti in sciopero. Hanno anche dato vita ad un loro Comitato di difesa legale

La stangata non risparmia Chieri

Falcidiati gli alunni della «Mosso» - Meno della metà i promossi al «tecnico»

Professori «cattivi» o alunni «pelandroni»? E' l'eterno dilemma che torna puntuale ogni fine d'anno scolastico, specialmente in quelle scuole in cui i docenti hanno calcato maggiormente la mano. E poi, com'è accaduto alla media «Mosso» di Chieri, la percentuale dei respinti nelle 8 sezioni di prime e nelle 8 seconde è di 17 su 32 per cento rispetto al precedente anno scolastico, allora qualcuno comincia a tirare in ballo presunte «purghe».

Davanti ai tabelloni di vai Tana, nei giorni scorsi, è facile notare capannelli di mamme e papà col viso corrucciato. *«Quel tal professore l'ha con il mio Carlo»*, *«La preside ha voluto punire la scolaresca più antipatica»*: se ne sentono di tutti i colori, sequele di lamentele, pianti, gesti di disperazione. Loro, i protagonisti delle bocciature, trasognati e con la voglia di vacanze dentro, sembrano presi da rimorsi. Avranno tempo per pentirsi della loro svogliatezza. Le cife parlano chiaro. I promossi sono 265 (130 di prima) contro 124 bocciati (32). La percentuale dei respinti è maggiore nelle prime (34%) che non nelle seconde (30%). L'anno scorso, alla «Mosso» c'erano stati 308 promossi e 83 bocciati. Perché questo «salto di qualità», chiediamo alla preside.

«Che gioventù sciagurata! — è la risposta —. *Non hanno né interessi, né garbo, né voglia di applicarsi. Non troppi, purtroppo, fanno eccezione».*

Sono altre due scuole medie, la «Quarini» e la «Don Milani», la «stangata» s'è fatta sentire di meno e le percentuali sono suppergiù sui livelli dell'anno scolastico precedente. Alla «Quarini» i promossi sono 88 (150 nelle prime), i bocciati 69 (34). La percentuale (81 contro 19%) è appena peggiore di quella registrata nel giugno scorso (85-15%). Infine alla «Don Milani» 216 promossi (115 in prima), 47 bocciati (23). Percentuali: 82 contro 18%.

Sono superiori. Qui la tradizione viene rispettata. Molti dolori all'istituto tecnico per geometri «Vittone», dove i tabelloni dicono 103 promossi (43%), 83 rimandati (34%), 54 respinti (23%). I raffronti con l'80-81 suggeriscono che quest'anno è andata ancora peggio: i respinti erano solo 29. Confermata anche la tendenza positiva per i ragionieri del medesimo istituto: 366 promossi (64%), 153 rimandati (27%), 53 bocciati (9%). Ogni anno capita a Chieri che i ragionieri si comportano meglio dei «colleghi» geometri. E hanno pure saputo fare meglio che nell'80-81 quando i promossi furono il 57%.

A giudicare dai tabelloni, non dev'essere stato un tranquillo anno scolastico al liceo classico «Balbo». Ecco le cifre: 99 promossi (57%), 54 rimandati (31%), 20 respinti (12%). Al termine dell'80-81 le percentuali erano 60%, 26%, 14%. Maggior severità, nei giudizi, dunque, nella scuola dove solitamente si avevano i migliori esiti di tutta Chieri.

Per finire, il liceo scientifico «Monti». Qui sembra che gli studenti l'abbiano messa tutta, dal momento che la percentuale dei promossi sale dal 54 al 58% (198 contro 173 dell'anno scorso). Diminuiscono, invece, i rimandati dal 40 al 35% (118 contro 133); stazionari i respinti (21 contro 23).

Sit-in radicale per gli affamati

I radicali organizzano, da stamattina, un «sit-in» in piazza Castello per aspettare l'esito del dibattito in commissione parlamentare sulle proposte di legge (firmate da 1300 sindaci italiani) che chiedono di stornare parte delle spese militari a favore degli affamati. Il sit-in, a cui i radicali invitano tutta la città, durerà almeno fino a domani.

Lire 565.000 + IVA
e hai la tua
FOTOCOPIATRICE AUTOMATICA A ROTOLO
pronta subito
Prodotti e qualità 3M
L'offerta è valida fino al 30 luglio
MANITOBA
Concessionario esclusivo 3M
10139 TORINO - Via Vicoforte 8
(011) 331.369 - 330.330 - 336.478 -
13051 BIELLA
Via P. Micca 5/D - (015) 24.821

G.PEROTTO
SERRAMENTI VETRINE
SISTEMI DI SICUREZZA
PORTE BLINDATE
SERRATURE
Prezzi particolari per rivenditori
ALLUMINIO - ACCIAIO INOX - FERRO

montecarlo
RISTORANTE
PIATTI TIPICI DI MARE
NUOVA GESTIONE
Via Nizza 84 - 10126 TORINO - Tel. (011) 69.02.92

INFORMITALIA ISTITUTO NAZIONALE INFORMAZIONI
CONTROLLI - INDAGINI - INFEDELTA' - ESITO ASSICURATO
Corso Vittorio Emanuele 107 - Tel. 511.024-538.682 - Torino

abitare le Fronde SCI
è questione di classe

La SCI vende adiacenti il campo Golf «LE FRONDE» nell'omonimo complesso residenziale gli
ULTIMI signorili appartamenti
in villette a schiera con finiture di pregio conformi alle nuove leggi sul risparmio energetico. Mutuo ed agevolazioni di pagamento. Per informazioni e visite telefonare al (011) 932528.
le Fronde
è una realizzazione e una garanzia
SCI SOCIETA COSTRUZIONI IMMOBILIARI

«PRIMA LINEA», ULTIME ORE FORSE DOMANI LA SENTENZA

Il «Gotha» [redacted] terrore si [redacted] comportato come se il processo non lo riguardasse - Maurice Bignami si è sposato - Per Sandalo verrà applicata la nuova legge sui pentiti - In libertà a pochi mesi dalla morte del padre?

Ultima udienza [redacted] processo d'appello contro [redacted] imputati accusati [redacted] fatto parte di «Prima linea».

Il procuratore generale Pochettino che rappresenta la pubblica [redacted] replica per pochi minuti su alcune circostanze, poi intervengono [redacted] paio di avvocati.

La Corte presieduta [redacted] giudice [redacted] ritira per la sentenza. Resterà [redacted] camera di consiglio [redacted] un giorno. Il verdetto potrebbe essere letto domani [redacted] o [redacted] mattina.

Per il Gotha del terrore con un curriculum [redacted] chilometri [redacted] responsabilità c'è poco da discutere. La pubblica [redacted] ha chiesto che vengano confermate le pene inflitte [redacted] primo grado. E gli interessati non si sono difesi: h[redacted] revocato gli avvocati [redacted] fiducia [redacted] «diffidato» altri legali dal prendere la parola a loro nome. [redacted] sono comportati come se il processo [redacted] li riguardasse.

Bruno Laronga, Raffaele Jemulo, Silveria Russo, Liviana Tosi, Paolo Zambianchi [redacted] compagnia hanno continuato [redacted] parlottare tutto il tempo degli affari loro senza degnare di uno sguardo giudici [redacted] avvocati.

Maurice Bignami e [redacted] Teresa Conti hanno avuto il tempo di organizzare [redacted] loro matrimonio e di sposarsi.

La posizione [redacted] altri imputati, tuttavia, [redacted] diversa. [redacted] alcuni può essere [redacted] (come in primo grado) il beneficio dell'articolo [redacted] che considera «non punibile» chi [redacted] allontanato dalla lotta armata [redacted] prima dell'arresto. Ed [redacted] anche [redacted] punibile» per i reati di terrorismo (banda armata, documenti falsi, porto di armi, istigazione) chi si [redacted] dissociato dopo la cattura e ha collaborato [redacted] la giustizia raccontando quello che sapeva della vita [redacted] partito armato.

Lo dice la nuova legge sui «pentiti», che [redacted] stata [redacted] approvata [redacted] Parlamento, pubblicata sulla Gazzetta Ufficiale [redacted] 3 giugno e quindi [redacted]plicata per la prima volta al processo [redacted] «Prima linea» delle Vallette. [redacted] funzione della [redacted] legge è stata chiesta una riduzione della pena [redacted] la sospensione condizionale per chi, confessando, ha contribuito a smantellare le basi della lotta armata: Sergio Zedda, Roberto Vacca e Roberto Sandalo che sono «pentiti» di grande calibro.

Soprattutto per Roberto Sandalo il procuratore generale Pochettino [redacted] in evidenza che la sua dissociazione [redacted] stata «*ferma, piena, irreversibile,* [redacted] *ammiccamenti*». Il contributo che ha [redacted] è stato definito «*eccezionale*» [redacted] stesso tempo, «*corretto*», perché ha precisato le [redacted] che conosceva direttamente [redacted] quello che riferiva [redacted] «*sentito dire*».

Una [redacted] con [redacted] beneficio [redacted] sospensione condizionale della pena aprirebbe per Sandalo le porte della libertà provvisoria. Il provvedimento può essere concesso in poco tempo. Ovidio Sandalo, padre [redacted]to, che [redacted] battuto per sollecitare l'approvazione [redacted] una legge sui dissociati e sui pentiti non potrà vedere il figlio in libertà. Un infarto l'ha stroncato la settimana scorsa quando la [redacted] fatica aveva portato i risultati voluti.

l. d. b.

De Mita [redacted]

Il 3 luglio il segretario nazionale [redacted] dc, on. Ciriaco De [redacted] sarà a Torino per incontrarsi [redacted] la dirigenza locale del partito. [redacted] giorni scorsi il segretario nazionale si è trovato a Roma con il neo-segretario provinciale, Paolo Sibille. Quest'ultimo ha fatto presente l'attuale situazione dello scudo crociato [redacted] dopo il periodo di commissariamento. Saranno i [redacted] che verranno discussi nel sopralluogo nella nostra città del segretario nazionale De [redacted]

Settimo: 50 prodotti a «prezzo concordato»

Il Comune ha rinnovato l'accordo con i commercianti del borgo provincia[redacted] per il contenimento del caro-vita

Continua [redacted] la lotta al carovita intrapresa dall'assessore [redacted] Commercio Rossello Arrotini. Il Comune ha rinnovato con gli operatori del centro commerciale del Borgo Provinciale l'accordo per la vendita [redacted] prezzi concordati di una cinquantina di prodotti di largo consumo.

Quelli dei generi alimentari sono rimasti sostanzialmente invariati rispetto al mese precedente, salvo che per patate, mele e carote [redacted] nuova produzione.

Ecco i prezzi [redacted] alcuni prodotti compresi nel listino: pa[redacted] kg lire 890; riso Maratelli, 5 kg lire 4990; olio di mais Cuore un litro lire 2490; olio di oliva Sasso un litro 3380; pelati Cirio, un kg 740; vino Botticello rosso, [redacted] litro 760; [redacted] rosso macinato gr 200, lire 1670; piselli Cirio 500 gr lire 690; ton[redacted] gr lire 1420; pane comune al kg lire 1000; pane speciale, [redacted] kg lire 1200; pane [redacted] al kg lire 1000; bollito di vitello [redacted] osso, [redacted] kg [redacted] lire; coscia all'infuori, li[redacted] 9950; pollo intero lire [redacted] al [redacted]; spezzatino lire 5950; fettine lire 7980; sardine lire 1600 al kg; alici 1800 al kg; polipi 4000; cozze 1800; gorgonzola 5700 [redacted] kg; [redacted] Padano 10.700; Fontal 5700; Emmenthal lire 5100; patate [redacted] 750; carote 700; [redacted] banane 1500; [redacted] bar lire [redacted] aranciata lire 550; cognac [redacted] panini [redacted] aperitivi 550; pasto completo (composto [redacted] primo piatto, secondo, contorno, frutta, caffè lire 6000).

[redacted] inquilini Iacp [redacted] Collegno

Assemblea questa sera [redacted] 20.30 nella sala del Consiglio comunale di Collegno. A promuoverla [redacted] lo stesso Comune [redacted] Collegno per poter discute[redacted] con i comitati degli inquilini Iacp (Istituto autonomo ca[redacted] popolari) [redacted] zona Ovest [redacted] Torino — Collegno, Rivoli, Grugliasco, Venaria e Alpi[redacted] — [redacted] delibera del Cipe relativa agli aumenti [redacted]ne. Presiederà il sindaco di Collegno, Luciano [redacted] mentre l'introduzione al dibattito [redacted] vicepresidente dell'Iacp, dottor Costanzo.

E' improvvisamente mancata

[redacted] Ramorino
ved. [redacted]

Affranti ne dànno l'annuncio i figli **Angioletta** e **Mimmo** con **Luisa** e **Alberto**, la sorella **Angiolina** col marito. Funerali venerdì ore 10.15, via Sanremo n. 5. Non fiori ma offerte alla Piccola Casa della Divina Provvidenza.
— **Torino**, 23 giugno 1982

Adele Ciberio, [redacted] e papà **Gino** si uniscono [redacted] dolore

La famiglia **Delande** partecipa al dolore.

Affettuosamente vicine **Rita** e **Ornella** [redacted] con Mimmo e Angioletta la scomparsa della carissima [redacted].

I **Componenti** lo **Studio Cardaci** e **Gribaudi** si uniscono al dolore dell'avv. Giacomo Gribaudi e suoi familiari per la perdita della cara [redacted]

Partecipano [redacted] al dolore di Mimmo gli amici:
Annamaria Abrate
Nicoletta Bertelli
Orlando Bonfante
Elena e Maurizio Cardaci
Enrico Moschini
Massimo Nardi
Renato Sarica
Giacomo Stella

La famiglia **Picciotto** partecipa commossa alla scomparsa [redacted]

[redacted]
— **Torino**, 23 giugno [redacted]

Zia Rina, Eli [redacted] profondamente addolorati sono vicini ad Angioletta e Alberto, Mimmo e Luisa

Giuseppina e [redacted] vicini ad Angioletta [redacted] scomparsa della cara [redacted]

[redacted] zii **Bigirelli**, i cugini **Conchione Ferro, Fiumefreddo**, [redacted]no commossi al dolore della famiglia

Gabriella, Giorgio e famiglia **Sorelle** partecipano commossi [redacted] lutto di Mimmo e Luisa

La famiglia **Pagliano** prende viva parte [redacted] vostro dolore per la repentina [redacted]parsa dell'amica **Gi**[redacted].

Zia **Sandra Ramorino** con **Tere Erme**[redacted] e famiglie partecipano addolorati

---

Le Famiglie **Colombino**, [redacted] e **Ricci** prendono parte [redacted] viva [redacted]zione al lutto che ha colpito il dottor Renzo Giacheri.

Condomini, inquilini, Amministratore [redacted] 29 partecipano la scomparsa del signor

rag. Secondo Giacheri
— **Torino**, 21 giugno 1982.

Partecipano al dolore di Renzo gli amici:
Camillo Albano
Piercarlo Fenoli
Walther Rossbianca Miranghi
Vittorio Cicci Marinoni
Carlo Mara Nicodano
Marisa Bellari

Sergio partecipa al dolore di Renzo.

Tragico incidente ha troncato la vita di

[redacted] Pistone in Tosini

La piangono addolorati il marito **Stefano** [redacted] mamma il fratello [redacted] la moglie [redacted] i figli cognate e cognati nipoti parenti e amici tutti. I funerali avranno luogo nella parrocchia delle S.S. Missioni via Cialdini [redacted] venerdì [redacted] corr. mese alle ore 14.[redacted] La cara [redacted] sarà tumulata a [redacted] Stefano Belbo. La presente è partecipazione e ringraziamento
— **Torino**, 22 giugno 1982

Nini Margaria, i figli **Rossana** con franco, **Gabriella, Cesare, collaboratori Kimet** sono vicini a Stefano [redacted] la tragica perdita di [redacted]

[redacted] e famiglia **Prochietto** si uniscono al dolore

Gli amici [redacted] e **Vandino Bergamo** coi figli, vicini a Stefano piangono **ELENA**.

Milla e Giuseppe [redacted] **Paolo, Mariarosa** e [redacted] affettuosamente vicini a Stefano.

[redacted] e **Claudio Luppi** partecipano al dolore del sig. Stefano Tosini per [redacted] scomparsa della moglie

Elena Pistone Tosini
— **Torino**, 23 giugno 1982

Condomini, inquilini, amministratore [redacted] **condominio** di [redacted] **Emanuele** [redacted] **196-198** partecipano [redacted] famiglia per la perdita della signora

[redacted] Pistone in Tosini
— **Torino**, 23 giugno 1982

Carla, Carlo Bertoldi piangono la cara amica **ELENA**.

La famiglia [redacted] unitamente al personale della [redacted] **Grafin** partecipa [redacted] al grande [redacted] dott. Tosini per la tr[redacted]ica [redacted] moglie **ELENA**.

Partecipano al do[redacted] dell'amico Stefano per il grave lutto
Carlo e Giuliana Spivillo
Paolo e Ingrid Ravagnan
Jacob e Ester Corso
I fli Distasio e famiglie

Gli amici **Aley, Berardo, Donati, Gianesik** partecipano

La **Termomeccanica** partecipa con profondo cordoglio alla grave perdita della signora

[redacted] Tosini
— **Beinasco**, 23 giugno 1982

Anna e Fernando Orellier si stringono con fraterno affetto all'amico [redacted] per la grave perdita della signora **ELENA**.

[redacted] **Bruno Gili** si uniscono affettuosamente [redacted] dolore [redacted] dott. Stefano Tosini per la scomparsa [redacted] signora **ELENA**.

E' mancato il 18 giugno

Vittorio Emanuele
[redacted]

Sono vicini [redacted] figli gli [redacted]:
Tino [redacted] **Rosero**
Gabriele Sazzocchi
[redacted] **Camilla** [redacted]
Saverio Gabriella Seganti
Lello Liliana Casalegno
Jim Pucci Bianco
Arrigo Marisa Arrigoni
Carlo Laura Castelli
Michele Stella
[redacted] **Poppi**
— **Torino**, 23 giugno 1982.

Dopo una vita dedicata alla famiglia donava il suo buon cuore a Dio

Anna Rissone in Savio
anni 73

Con grande dolore lo annunciano: il marito **Agostino**, che tanto l'amava, il figlio **Antonio**, la nuora **Anna**, la nipote **Stefania**, fratello, sorelle, cognati, cognate, nipoti, pronipoti, parenti tutti. Funerali Parrocchia S. Maria delle Rose venerdì 25 ore 8,45, indi la cara salma proseguirà per Castelnuovo don Bosco.
— **Torino**, 24 giugno [redacted].

[redacted] e **Personale** della **Cassa di Risparmio di Torino** partecipano al dolore del sig. Antonio Savio per la perdita della mamma

Anna Rissone
— **Torino**, 23 giugno 1982

Si uniscono al dolore i colleghi:
Anna Aratanno
[redacted]**o Bertucchi**
Piero Brocchi
Liliana Caregaro
Maria Teresa Fedele
Mario Galetto
Bruno Giori
Filiberto Gorla

A.·.G.·.D.·.G.·.A.·.D.·.U.·.
MASSONERIA ITALIANA
GRANDE ORIENTE D'ITALIA

La R.·.L.·. **Risorgimento** n. [redacted] all'Or.·. [redacted] **Torino** inchina deferente il labaro per il passaggio all'Or.·. Eterno del Fr.·. M.·. M.·.

Alberto [redacted]
— **Torino**, 22 giugno 1982 E.·.V.·.

E' mancato

Gaspare Massaglia
cav. Vittorio Veneto

Lo [redacted] i figli **Mario e Secondo**, nuore, nipoti e parenti tutti. Funerali venerdì ore 14,30 nella [redacted] di Lucento
— **Torino**, 22 giugno [redacted]

Serenamente [redacted] raggiunto il suo caro ENZO

[redacted]
ved. Lisa

Ne dànno doloroso annuncio le sorelle: [redacted] **ved. Fratto**; [redacted] col marito **Giovanni Viotti**; nipoti, pronipoti, parenti tutti e l'affezionatissima **Margherita**. Un particolare ringraziamento al dott. Antonio Vigna per la premurosa assistenza. I famigliari sono grati a Margherita che è [redacted] lungamente [redacted] alla loro congiunta [redacted] affetto filiale. Funerali, [redacted]nerdì 25 alle ore 8,30 Astanteria Martini largo Gottardo, ore 8,45, parrocchia [redacted] d[redacted] Pilone. La [redacted] di trigesima sarà celebrata [redacted] luglio [redacted] 9 [redacted] la parrocchia Madonna del Pilone. La [redacted] e ringraziamento
— **Torino**, 23 giugno [redacted]

Vincenzina, Beppe Dezzani piangono dipartita cara cugina [redacted].

Partecipano al lutto
Rosina Brero
Severina Broggi
Rosa Cavallo
Gina Durando
Giovanna e Carlo Ferrero
Severino Frattini
Elena Moschetti
Le famiglie: **Allaio, Iraldi, Lingua,** [redacted]**na, Piovano, Taricco,** [redacted].

Ha raggiunto [redacted] che [redacted] ha amato

Virginia Bonino
ved. Bertoldi

Lo [redacted] i cugini e i parenti tutti. I funerali avranno luogo venerdì 25 alle ore 10,15 dall'Astanteria (largo Gottardo).
— **Torino**, 22 giugno 1982

Cristianamente è mancato

Marco Becchio

Ne dànno il doloroso annuncio i figli [redacted] e **Giorgio**, [redacted] nuore [redacted] ed **Elvi**, i nipoti **Fulvia** e **Mauro**, il fratello [redacted]o e consorte, la nipote **Adriana**, parenti tutti. [redacted] orario funerale telefonare al 779.377
— **Torino**, 23 giugno 1982

Gina e Laura Spairani prendono parte al lutto.

La famiglia **Ghiringhelli** prende [redacted] al dolore.

Domenico e Mariavittoria, Giovanna e Libero prendono [redacted] parte al dolore di Teresio, Elsa e famiglia.

E' [redacted] all'affetto dei suoi cari

Anna Sereno n. Olivero
di anni 79

Affranti ne dànno l'annuncio il marito **Giovanni**, i figli, le figlie, generi, n[redacted], il fratello, la sorella, nipoti e parenti tutti. I funerali avranno luogo venerdì 25 ore 16, partendo dall'abitazione, via Piave.
— **Centallo**, 23 giugno 1982

I **Di**[redacted] del «**Centro** [redacted] **Fratelli Sereno**» formulano ai titolari [redacted] più [redacted] condoglianze.
— **Centallo**, 23 giugno 1982.

[redacted] si unisce al lutto della famiglia [redacted]

E' mancato

Lorenzo [redacted]

Lo ricordano [redacted] tanto affetto e riconoscenza i nipoti **E**[redacted] **Adalberto, Alfonso Coda** con famiglia
— **Torino**, 24 giugno 1982

E' m[redacted] all'affetto dei suoi cari

[redacted] Gorgerino
in Serra

Addolorati [redacted] annunciano: il marito **Antonio**, fratelli, sorella, cognati, nipoti parenti tutti. La famiglia ringrazia i dottori Ugo Saini, Eugenio Rendano per le amorevoli [redacted] prestategli. Funerali venerdì 25 ore 10,15 [redacted] Lingotto. La salma proseguirà [redacted] None. Servizio pullman (andata e ritorno).
— **Torino**, 22 giugno 1982.

Cristianamente [redacted]

Margherita Caldera
vedova Amberti
anni 85

La piangono i figli: **Mary, Edoardo, Ugo**, genero, nuore, nipoti, parenti tutti. Funerali venerdì 25 giugno ore 8,45 cappella ospedale Mauriziano.
— **Torino**, 23 giugno 1982.

Il 23 giugno dopo lunghe sofferenze è [redacted] al Padre, [redacted] dalle [redacted] l'anima forte e generosa [redacted]

Luigi Parone
Commendatore della Corona d'Italia
Cavaliere dei Santi [redacted] Lazzaro

Lo piangono [redacted] moglie **Delfina Costa**, [redacted] **Enrica** [redacted] il marito ing. **Gianni** [redacted], i diletti nipoti [redacted] e **Lella**, i fratelli **Nando, Aurelio**, [redacted] con famiglie e parenti tutti. Il S. Rosario avrà luogo gio[redacted] 21 nell'abitazione di via Susa 15, Torino. Per giorno e ora dei funerali si prega [redacted] telefonare alla famiglia (tel. 769.755).
— [redacted], 23 giugno 1982.

Carlo e **Magda** piangono angosciati l'**AMICO** di tutta una vita.

Adriana e **Mario Bollani**, con **Pierpaolo, Enrico** e **Anna** affettuosamente partecipano al [redacted] famiglie Parone e Bollani

Addolorata la famiglia **Di Marie** annuncia la morte del proprio caro

[redacted] Stefano

Benedizione venerdì ore 8 ospedale Birago di [redacted]
— **Torino**, [redacted] giugno 1982

[redacted] **e personale** [redacted] **Cassa di Risparmio** [redacted] **Torino** partecipano al [redacted]re [redacted] la rag. Elena Occelli per il decesso del [redacted]

Pietro Occelli
— **Torino**, 23 giugno 1982

Superiori e colleghi [redacted] **personale** [redacted] affettuosamente vicini a Elena per la perdita del **PAPA'**.
— **Torino**, 23 giugno 1[redacted]

E' mancata ai suoi cari

Maria Bertolo
in Marchisio

Ne dànno il [redacted] annuncio, marito, figlia, nipoti, parenti tutti. Funerali venerdì ore 10 [redacted] Pedrotti, 32. La presente è partecipazione e ringraziamento
— **Torino**, [redacted] giugno 1982

E' mancato all'affetto dei suoi cari

Lorenzo Avignone

Lo annunciano la mamma e le sorelle. Funerali domani ore 8,45 dall'abitazione via Chambery 87.
— **Torino**, 25 giugno [redacted]

Cristianamente è mancata

Lucia Pautasso
vedova Agagliate
anni 78

L'annunciano [redacted] i figli [redacted]**cia**, [redacted] con la moglie **Rosella**, fratello, [redacted]la, cognate, nipoti, parenti tutti. Funerali in Revigliasco giovedì 24 ore 15 da strada Gavoni 6
— **Revigliasco**, 23 giugno 1982.

RINGRAZIAMENTI

Le famiglie **Barbero, Garbi, Salusetti** e **Vigolungo**, [redacted] per la grandiosa dimostrazione di affetto tr[redacted] loro [redacted]

cav. Stefano Barbero

ringraziano [redacted] coloro che, [redacted] persona, [redacted] scritti e con po[redacted] di beneficenza, hanno preso parte al [redacted]nso dolore. La Santa Messa di trigesima sarà ce[redacted] domenica [redacted] luglio alle ore 11 nella parrocchia di Valpone di Canale d'Alba
— **Canale d'Alba**, 24 giugno 1982.

ANNIVERSARI

1981 — 1982

Roberto Maggio
17 anni

Ciao Roby sei sempre con noi: Mamma, papà, nonni, zii **Piero, Ursula** con **Andrea** e tutti quanti ti vogliono un mare di bene. S. Messa domani ore 7 chiesa Maria delle Grazie via Baltimora 85.

CANONICO

[redacted] Bosso

L'**Opera** [redacted] l'Opera **Frassati** e la **Comunità di S. Lorenzo** lo ricordano con affetto nella Messa anni[redacted] giugno [redacted] basili[redacted] S. Lorenzo, piazza Castello, ore 18,30
— **Torino**, 24 giugno [redacted]

1980 — [redacted]

[redacted]

La tua famiglia ti ricorda sempre.

1981 — [redacted]

[redacted] Fillia

Sempre vivo nel pensiero dei tuoi cari Messa domenica [redacted] chiesa S. Secondo ore 10.

1979 — 1982

DOTTOR
Giovanni Bottasso

sempre ricordato dai suoi cari.

[redacted] — 1982

geom. E[redacted] Arnò
— **Torino**, 24 giugno 1982.

Presidente, Consiglieri e [redacted] della **Cooperativa Bologna** partecipano [redacted] dolore [redacted] famiglia per [redacted] perdita [redacted] consigliere

Candido [redacted]
— **Torino**, 24 giugno 1[redacted]

Improvvisamente ci ha lasciato il
CAVALIER UFFICIALE

Giovan [redacted] Pucci
Segretario Capo Pretura di Torino

Con profonda tristezza lo piange [redacted] moglie, **Bruna**, il [redacted], [redacted] sorella [redacted] parenti tutti. La salma partirà il 25 giugno 1982 alle [redacted] 14 dall'Ospedale Mauriziano e proseguirà per Alice Superiore, dove alle ore 16 [redacted] svolgeranno i funerali. La presente [redacted] partecipazione [redacted] ringraziamento
— **Torino**, 23 giugno 1982.

Alfredo [redacted] **Milla** [redacted] costernati piangono l'[redacted] fraterno

Gianni Pucci

[redacted] vicini [redacted] Bruna con profondo af[redacted]
— **Rivarolo**, 23 giugno [redacted]

Il **Prefetto** di Torino ed il **Personale tutto** partecipano [redacted] sentimenti di vivo cordoglio al dolore della signora Angela Gentilini [redacted] l'immatura scomparsa del marito

[redacted]

Giovan [redacted] Pucci
Segretario capo in servizio presso la [redacted]
— **Torino**, [redacted] giugno [redacted]

Le sorelle **Gentile** [redacted] infinita [redacted] unisce [redacted] grande dolore della [redacted] Bruna

Il **Gruppo Anziani Municipio di Torino** [redacted] la scomparsa del socio

Giuseppe [redacted]
— **Torino**, 24 giugno [redacted].

Lasciando un profondo dolore cristianamente è [redacted]

[redacted]
ex Ispettore dei Vigili Urbani di Torino

Lo annunciano a funerali avvenuti [redacted] moglie **Maria Casalegno** e parenti tutti. Un ringraziamento particolare al dottor [redacted] Levi per le cure prestate e al [redacted]nico don Giorgio
— **Torino**, 24 [redacted] 1982.

Il **Gruppo Anziani Municipio di Torino** [redacted] la scomparsa del socio

Guido Galliano
— **Torino**, [redacted] giugno 1982.

Dopo una vita tutta di lav[redacted] e famiglia il Signore [redacted] Cielo e della Terra ha chiamato a sé l'anima generosa di

[redacted] Giacheri

A funerali avvenuti lo piangono angosciati il figlio **Renzo**, le sorelle **Angela** e **Laura** con il marito **Mario Rossero** e parenti tutti.
— **Torino**, 19 giugno 1982.

I cugini **Decker, Piccolli, Pezzeil, Carrato, Silvani** partecipano [redacted] grande [redacted]re di Renzo

La **Silvani** [redacted] **e C. s.r.l.** partecipa al dolore [redacted] dottor Renzo per [redacted] scomparsa del papà

rag. Se[redacted] Giacheri
fondatore della Società.
— **Torino**, 19 giugno 1982.

Dipendenti e Collaboratori della Silvani [redacted] **Giacheri e C.** partecipano al lutto [redacted] dott. Renzo Giacheri.

NAUFRAGA ALLA CROCETTA IL COMPROMESSO STORICO?

Dopo l'elezione del presidente comunista con i voti dc - Il pci invita il suo rappresentante a dimettersi La dc: «Chi l'ha votato ha fatto di testa propria»

La Crocetta prepotente il vento polemica. scorso, dopo le dc Salomone, quarta è stato Mario Alovisio, indipendente liste del pci.

Adesso il gruppo comunista lo invita a dimettersi. Perché? «L'elezione non si è verificata sulla base politico-programmatiche, grazie comportamento strumentale della dc, dello scontro tra questa e i gruppi laici maggioranza. Perciò i comunisti il neopresigiunta

«ormai non sorretta alcuna maggioranza» e sollecita Alovisio pro di incontri tra i consiliari per la possibilità soluzioni all'attuale situazione di governabilità».

Contemporaneamente la segreteria cittadina : «Se qualcuno il neopresidente indipendente del pci, fatto contro l'esplicito mandato della segreteria. C'era invece la nostra disp à a presidente laico per realizzare una maggioranza pentapartitica».

Che è successo? Dove- un nuovo per i quartieri di Torino. Avrebbe riguardato in prima battuta circoscrizioni Crocetta Madonna Pilone. Le greterie dc, del pri, del psdi, pli psi (il pentapartito insomma) si accordati per dare presidente laico alla Crocetta con una giunta pri-pli-psdi (e l'appoggio esterno della dc del psi) e per sottrarre maggioranza sinistra il quartiere collinare (con presidente dc). alla dc quartiere Crocetta l'intesa fatta livello cittadi- non è stata accettata. Al momento della sei dei nove consiglieri dc hanno votato per candidato comunista Alovisio; così han alcuni rappresentanti socialisti.

ora?

segretario cittadino dc, Artusi, «forlaniano», afferma che *«per governare la Crocet- con la maggioranza del pentapartito la dc aveva dato ufficialmente disponibilità votare un presidente perché questo fatto giudicato un'interessante base di trattativa»*. Sulla *«presunta convergenza voti dc per l'elezione di presidente indipendente di sinistra, ammesso e non concesso che sia accaduto* — continua Artusi — *si dichiara che chi agito in tal senso lo ha fatto contro l'esplicito mandato della segreteria»*.

Segretario dc della Crocetta il consigliere comunale Falletti, già presidente del quartiere. Giovanni Falletti all'interno dello scudocrociato torinese è schierato con il conte Calleri, in un'area che, Artusi, fa riferimento Forlani.

Per «Falletti amici» sta scelta prettamente locale un rifiuto dell'isolamento della dc in circoscrizione dove ha avuto la presidenza? *«C'è stato tentativo di forzatura parte minori* — di- Falletti — *imponendo una candidatura loro cercando di emarginare la dc. Già nei due anni precedenti si tentato boicottare tutte iniziative. Ora la dc farà maggioranza con i partiti che disconosceranno il suo ruolo di maggioranza relativa e soprattutto quello di partito popolare che rappresenta i ceti più modesti popolazione»*.

Il consiliare pci seggi) Crocetta replica: *«La convergenza con la dc non si verificata sulla di intese politiche programmatiche, ma per comportamento strumentale della dc, frutto dello scontro tra questa i gruppi laici»*. Data questa premessa *«il pci con il presidente Alovi- disponibilità a gnare a convocare il consiglio per l'elezione presidente»*

Pronte le anche dei partiti laici. Il pri seggi) ha visto la sconfitta del suo candidato. in Comune, Ferrara, che *«la confluenza dei voti dc sul candidato comunista in un modo agire della maggioranza forlaniana della dc, tendente non a ricercare accordi con i partiti laici a creare per gestire ogni tipo potere»*.

i vicesegratari socialisti Cardetti (provinciale) e Prest (cittadino) *«il risultato a presa è frutto spaccature interne della dc»*. *«Come psi (3 seggi)* — dicono — *non esistenquella circoscrizione una maggioranza di sinistra, riteniamo che la soluzione più fosse giunta laica»*.

Il responsabile dei quartieri per il psdi (1 seggio), Giangrande, afferma che *«la dc è stata e continua a alla ricerca di spazi politici gestire»*. *«Cerca intese* — aggiunge — *ma ancorata al puro calcolo di supremazia locale»*.

Anche il capogruppo le al Comune, Santoni, è molto severo nel giudicare l'atteggiamento della della Crocetta. *«L'elezione un presidente grazie voti democristiani* — dice Santoni — *fatto grave: è sintomatico un atteggiamento che conferma, al di di enunciazioni verbali, che nulla è cambiato in casa dc e nel modo gestione potere nelle realtà politicamente rilevanti. Saremo a rivedere il tipo rapporto questo partito tenere. quartiere (6 seggi) i nostri coordinatori si sono rifiutati per non compromettere ulteriormente situazione per lasciare margine di ripensamento che auguriamo la vorrà operare essenziale perché possa riprendersi il dialogo interrotto perché con propria scelta dc non si isoli completamente»*.

Borghesan

Ha dieci gatti? Sia processata

Una vedova di 68 anni vive sola con le be- - I vicini di l'hanno denunciata

di 68 anni comparirà davanti al giudice per troppo verso i gatti e tre cani. E' Tiele, abitante in via Revello

A denunciarla è stato il condominio di questo vecchio stadi borgo San Paolo, dove donna, che «gode» della pensione sociale (cioè la minima), risiede circa ni. I coinquilini non ce l'hanno con lei, ma con le sue bestie. Tiele, infatti, nell'alloggio lei affittato (due piano terra) ospita decina di micetti bastardini.

«Puzzano» dicono i vicini. Specialmente d'estate, le proteste degli abitanti via Revello si fanno insistenti. Eppure l'anziana pensionata fa tutto per tenere in ordine casa per pulite le bestiole.

Le due stanze sono tappezzate di cucce appese muri, di ciotole per il cibo di cassette per i bisogni. «Anche ci tengo all'igiene — dice Elisa Tiele —. Prima di tutto per stessa e per i miei gattini, per i miei cagnetti».

Ma animali in pochi metri quadrati non troppi? «Me li trovo davanti all'uscio di — racconta donna —. Sono già grandicelli: dovrei non mi occupo solo di questi trovatelli. Ogni sera faccio il giro rione per dar da mangiare ai gatti di nessuno. Spendo quasi tutta la pensione per questi animali».

Non molto difficile capire che gatti cani per la signora Elisa, vedova senza figli, sono il principale interesse di vita. «Più conosco l'uomo più amo bestie». *Ha fatto questo concetto ora vive nelpreoccupazione quel che ordinerà giudice.*

«Mi di sbarazzarmi miei dice *Tiele.* io non potrò mai fare questo. Ci sarà qualcuno vorrà prendersi di alcune di queste bestiole?». *Dal momento di sconforto, poi, passa contrattacco.*

«Non è possibile — dice — che mi impedisca di fare quel che voglio in casa mia. Pago l'affitto, anche padrona di mi ha che nel mio alloggio si fa come decido io». *In attesa questo processo, intanto, in via Revello 56 si stanno verificando episodi decisamente ripugnanti per colpa qualche «incivile» nemico degli animali. L'ultimo il ritrovamento gatti avvelenati con soda caustica. Per loro delle più orribili.*

CENTRO EUROPEO CONFEZIONI
Piazza Adriano 15 - TORINO

CHIUDE TASSATIVAMENTE
AL 31 LUGLIO COME GIA' ANNUNCIATO
dobbiamo SVUOTARE I LOCALI
approfittate di questi ultimi giorni di vendita
troverete confezioni Uomo - Donna - Capi in pelle
Per questa grandiosa
MAXIPROMOZIONE ecco i nostri prezzi:

Abito uomo misto lino	135.000	39.000
Pantalone puro lino	45.000	15.000
Camiciotto puro cotone	25.000	10.000
Giacche uomo	50.000	18.000
Giubbotto pelle/renna	280.000	68.000
Giubbotto puro cotone	49.000	12.000
Prendisole donna	35.000	10.000
Abito donna	49.000	15.000
Gonne donna	38.000	5.000
Camicette donna	35.000	10.000
Tailleur pelle	430.000	150.000

Effettuata comunicazione legge
MATTINO: ore 9-12,30 POMERIGGIO 15-19,30

SETTE PIANI DI SOLUZIONI IN MOBILVISIONE
ROSA DEI MOBILI
ORBASSANO
VIA TORINO 2 - tel.(011) 900 2009

INFORMITALIA ISTITUTO NAZIONALE INFORMAZIONI
Corso Vittorio Emanuele 107 - Tel. 511.024-538.682 - Torino

COMUNICATO AGLI AUTOMOBILISTI
A TUTTI GLI ACQUIRENTI
DI VETTURE FIAT modelli 131 ARGENTA,
benzina diesel in qualsiasi versione
E' RISERVATA
UN'OFFERTA
DI GRANDE
INTERESSE
scelta libera optionals
per il valore complessivo
di L. compresi
nel prezzo della vettura
acquistata CHIAVI IN MANO
disegno
CONCESSIONARIA FIAT
autocagno
Corso Vercelli, 168
10155 TORINO
Tel. 200.800

DOMANI ITALIA FERMA PER 8 ORE SINDACATO, E' L'ORA DEL RILANCIO?

Lo sciopero interessa tutte le categorie dell'industria, agricoltura, commercio, servizi e pubblico impiego - Solo i trasporti saranno bloccati per due - In trecentomila alla manifestazione di Roma con Lama, Carniti e Benvenuto

ROMA — «Sarà lo sciopero più importante dai tempi dell'autunno caldo». I dirigenti sindacali parlano dello sciopero generale di domani come di di quegli appuntamenti che fanno la «storia» di Cgil, e Uil. E assicurano presenza di oltre trecentomila persone alla manifestazione nazionale che si conclude a piazza del Popolo con i discorsi Lama, Carniti e Benvenuto.

Otto ore di paralisi produttiva in tutti i settori del Paese (tranne i servizi essenziali: treni, trasporti urbani e aerei fermeranno solo dalle 10 alle 12) che dovranno dimostrare, secondo i sindacati, serie di cose. Innanzitutto, la ritrovata unità interna tre confederazioni, dopo polemiche, davanti alla «provocazione» della Confindustria che ha disdetto unilateralmente l'accordo del '75 sulla scala mobile. In secondo luogo — più importante — rinnovata fiducia della «base» ai vertici sindacali.

Nella parola che il scandirà giorno lotta c'è solo il rifiuto della disdetta attuata dalla Confindustria la richiesta dell'immediata apertura negoziati contrattuali, ma e propria piattaforma politica che comprende le richieste per l'occupazione, per il rilancio degli investimenti pubblici a favore dell'industria del Mezzogiorno. Una piattaforma preparata nei giorni scorsi dalla segreteria unitaria che ha trovato un primo momento di dibattito in occasione convegno Cgil, Cisl e sui problemi del mercato del lavoro che si conclude oggi a Roma.

Questi, in sintesi, i punti essenziali richieste e delle proposte sindacali: Mezzogiorno: si rivendica programma interventi «breve» per l'allargamento produttiva, per realizzazione delle grandi opere pubbliche (utilizzando i seimila miliardi previsti dalla legge finanziaria), l'accelerazione dei programmi di spesa, orientando Sud commesse pubbliche.

Occupazione: si chiede la definizione di «piani straordinari per il lavoro e per la formazione professionale». Si sollecitano inoltre «la riforma e il riassetto dei meccanismi istituzionali di gestione del mercato del lavoro attraverso interventi legislativi che aprano spazi innovativi per la contrattazione tutti gli aspetti della politica del lavoro» (mobilità, cassa integrazione; criteri e forme di assunzione, formazione e qualificazione professionale; alternanza studio-lavoro).

E dopo questo sciopero, questa manifestazione? «L'appuntamento a Roma non sarà un punto d'arrivo della nostra iniziativa — assicurano i dirigenti sindacali —, ma momento del rilancio. Le categorie hanno già predisposto nuovi pacchetti di scioperi articolati. altre iniziative di lotta saranno decise dalla Federazione unitaria in rapporto agli sviluppi del confronto con governo e all'atteggiamento padronato».

Giuseppe Fedi

I contratti firmati

In questa difficile stagione contrattuale solo due categorie sono riuscite a firmare un accordo: i poligrafici e gli autoferrotranviari. Non trattative facili, in particolare per i primi, che avevano in discussione l'introduzione delle nuove tecnologie.

...e da firmare

Dopo lunghi mesi dalla scadenza contratto molte le categorie che ancora si al tavolo delle trattative. Sono tutte quelle dell'industria: metalmeccanici, chimici, edili, lavoratori legno. Non conclusi anche i contratti bancari (credito e Banca d'Italia), dei lavoratori mercio e dell'agricoltura, del pubblico impiego, dei gasisti e dei giornalisti.

Chi sciopera, e come

Queste le modalità dello sciopero generale venerdì, categoria per categoria:

- sia nelle aziende private in quelle pubbliche fermata è di
- **Commercio:** i negozi rimarranno chiusi tutto il giorno.
- la di otto non pregiudicherà l'erogazione di luce, gas, acqua. I vigili del fuoco assicureranno i pronti interventi. Nelle socio-sanitarie (ospedali, ecc.) sono garantiti i servizi di emergenza avviene giorni festivi.
- **Trasporti:** i fermeranno due dalle 10 alle 12 (i lavoratori degli impianti fissi si asterranno dal lavoro invece per otto ore). Anche tram, autobus e trasporti extraurbani saranno bloccati 10 alle 12, così pure gli (ma l'aeroporto di Fiumicino chiuso per 24 ore). I marittimi sciopereranno otto ore, garantendo però i collegamenti con le isole e il servizio traghetti.
- **Scuola:** sciopero sarà di otto ore. Gli esami nelle scuole medie inferiori saranno quindi bloccati per tutta la giornata.
- **Enti locali:** saranno garantiti i servizi stato civile, cimiteriali e quelli vigili urbani.
- sportelli chiusi per giornata: i bancari si fermano infatti otto ore.
- **Pubblico impiego:** anche i dipendenti pubblici sciopereranno per
- **Agricoltura:** fermata piena, otto anche per addetti del agricolo.
- in edicola si troveranno regolarmente tutti i quotidiani. Giornalisti e poligrafici, come di consueto, garantiranno infatti l'informazione.

I treni dal primo agosto rincarano del 10 per cento

ROMA — Tariffe ferroviarie più dal primo agosto. Si parla dei dieci per cento in più. La notizia per ora non trova l'avallo ufficiale, ma negli ambienti ministero dei Trasporti circola insistenza da diversi giorni. Alla decisione di il prezzo dei biglietti (che già no subito consistente aumento nell'inverno passato) si sarebbe giunti dopo una riunione tra gli organi tecnici delle Ferrovie e il Trasporti. Balzamo. In calendario ci sarebbero però ulteriori aumenti che decisi dopo un più accurato costi aziendali, indagine che il ha già iniziato. Proprio ieri il ministro del Tesoro, Andreatta, posto l'esigenza di un aumento immediato delle tariffe ferroviarie del 30%.

Gli artigiani autonomi disdettano la scala mobile

MONTESILVANO — Il consiglio confederale della Cna (Confederazione artigiana sindacati autonomi), riunito a Montesilvano, deciso di disdettare l'accordo sulla scala mobile, anticipando otto giorni la scadenza contingenza che il 30 giugno si sarebbe rinnovata automaticamente.

La decisione — si legge in un comunicato — è stata assunta con motivazioni «*ben differenziate da quelle fino* *dalle altre organizzazioni imprenditoriali: la contingenza è stata infatti disdettata tenendo conto necessità di provvedere ad un automatismo che solo salvaguardi in concreto potere acquisto dei salari e non provochi lievitazioni nel costo lavoro, ma favorisca l'inserimento dei giovani apprendisti nell'azienda artigiana. Il punto unico infatti scoraggiato le aziende artigiane instaurare rapporti lavoro con i giovani*».

I commissari di maturità «Siamo pagati troppo poco»

ROMA — A sei giorni dagli esami di maturità che interesseranno 370.000 studenti, già si profila un buon numero di «rinunce» dell'ultim'ora da parte dei 40 mila professori componenti delle commissioni d'esame.

Il motivo principale delle «rinunce» dei docenti è — come tutti gli anni — l'insoddisfazione per l'indennità troppo bassa, rispetto alle spese affrontare per il trasferimento e l'alloggio nelle sedi d'esame.

L'indennità per i presidenti di commissione è stata quest'anno «maggiorata» 55.000 lire, passando 550.000 del 1980-81 alle attuali 605.000. Per i componenti delle commissioni, compresi i rappresentanti classe aggiunti, l'aumento sarà di 36.300, passando dalle 363.000 alle 399.300.

Attentato a un deposito palestinese Nuovo massacro, 50 morti a Beirut

Un camion imbottito di tritolo stato fatto esplodere con un timer - I feriti sono centinaia - Infuriano i combattimenti alla periferia est della capitale - Israele respinge le proposte dell'Olp

BEIRUT — Un nuovo massacro avvenuto ieri pomeriggio nella capitale Un automezzo, forse un camion imbottito esplosivo ha fatto saltare un deposito munizioni palestinese. I morti accertati sono cinquanta e i feriti sono diverse centinaia. boato, fortissimo, si è udito in tutta la capitale. Secondo la radio falangista, a distanza sei ore dallo scoppio potevano ancora sentire le grida di aiuto provenivano dalle macerie degli edifici circostanti. Altre vittime sarebbero state scagliate fuori dalla violenza dell'esplosione.

L'attentato è stato compiuto tra il vecchio distretto degli alberghi di lusso il quartiere commerciale Hambra. Questa zona stata finora risparmiata dal pesante martellamento delle artiglierie bombardamenti aerei israeliani.

Le cause dell'esplosione sono incerte per alcune ore. In un primo tempo sembrava che un bomba lanciata da un elicottero Tel Aviv colpito il deposito stessa polizia di Beirut ha confermato che si trattava di un attentato. Un camion imbottito di tritolo è stato fatto esplodere un comando a tempo al deposito palestinese che, a volta, è saltato in aria.

Fonti dell'Organizzazione per liberazione della Palestina affermano che l'attentato è opera di «*agenti nemici*» israeliani falangisti libanesi. Altri due automezzi-bomba sarebbero stati scoperti disinnescati.

Alla periferia della capitale, intanto, sulle alture orientali, lungo la direttrice che porta a Damasco, i combattimenti fra israeliani, siriani palestinesi continuano ad infuriare. Entrambe le parti si accusano di aver dato il all'attacco. Secondo l'agenzia palestinese «Wafa» un blitz sarebbe stato respinto. Nei combattimenti sarebbero rimasti uccisi 80 israeliani 17 tra carri armati mezzi di trasporto truppe sarebbero stati distrutti.

Israele, da parte afferma che truppe palestinesi hanno sferrato un'offensiva per ottenere il controllo di alcuni punti strategici sulla stradale Beirut-Damasco. Le forze di Tel Aviv avrebbero replicato con bombardamenti terra e con l'intervento dell'aviazione.

Secondo radio Gerusalemme gruppo di volontari iraniani sarebbe giunto ieri nei pressi di Aley, a Sud-Est di Beirut, probabilmente con l'intenzione congiungersi con i guerriglieri palestinesi.

soluzione positiva, intanto, profilarsi dal punto vista diplomatico. Ieri i palestinesi avevano offerto un progetto di parziale ritiro Beirut e addirittura avevano accettato un disarmo almeno limitato, delle loro truppe. Begin ha però respinto anche questa proposta. L'ambasciatore israeliano a Washington, Moshe Arens, ha addirittura dichiarato che il Paese non intenzione di negoziare l'Olp neppure se questa organizzazione riconoscesse diritto all'esistenza dello Stato ebraico.

Mentre buona parte dei parlamentari Usa molto critici nei confronti dell'atteggiamento bellicistico israeliano (ieri il premier Begin visita Washington oggetto furiosi attacchi da parte di diversi senatori) il governo Reagan sembra apprestarsi a fornire nuovi aiuti militari a Tel Aviv. Il consigliere del presidente Usa, Edwin Messe, ha detto ieri nel corso di una conferenza stampa che la «*continuazione degli aiuti è nel massimo interesse per gli Stati Uniti*».

La Libia ha ripreso i pagamenti all'Italia

ROMA — La Libia ha ripreso ad effettuare i pagamenti le imprese italiane, pagamenti che, fino ad oggi, hanno raggiunto circa milioni di dollari (circa 140 miliardi di lire). Questa la notizia che una delegazione tecnica del ministero del Commercio l'estero ha riportato a Roma dopo essersi recata a Tripoli discutere con il ministro dell'Economia libico il quadro complessivo delle situazioni creditizie delle aziende italiane attualmente impegnate in Libia.

Gli operai in Europa costano più che in Usa

WASHINGTON — In più di qualche caso le retribuzioni lorde degli operai di alcuni Paesi europei superano quelle degli operai e più quelle dei giapponesi. Risulta dalle tabelle dell'ufficio statistiche del lavoro degli Stati Uniti, che si riferiscono al 1980, nel quale l'operaio veniva a media 10,10 dollari l'ora (circa 14.000 lire al cambio attuale), circa il doppio della retribuzione operaio giapponese, ma notevolmente meno quanto guadagnava allora operaio belga, olandese tedesco.

Le retribuzioni americane non assolutamente le più alte. Un operaio belga infatti 13,18 dollari l'ora, svedese 12,51, tedesco 12,26 e 12,17. In Giappone invece retribuzione complessiva media era di soli 5,81 dollari.

Contrabbando di antichità Due arrestati a Napoli

NAPOLI — Un traffico di reperti archeologici provenienti dalla zona di Cuma e destinato al mercato clandestino della Germania stato interrotto squadra mobile di Napoli.

Sono stati tratti arresto Armando Albano, rispettivamente di e anni, i quali in un appartamento di via Leonardo da Vinci Qualiano, Comune dell'agro giuglianese, avevano trasportato contenenti materiale archeologico risalente terzo secolo a. C. Si tratta di pezzi ben conservati, il cui valore commerciale è stimato intorno ai milioni di lire.

Nuovo treno super-rapido in Giappone (210 km all'ora)

TOKYO — Una linea ferroviaria ultrarapida è stata inaugurata ieri in Giappone tra la periferia di Tokyo e città centrosettentrionale di Il nuovo collegamento ultrarapido abbina quello tra la capitale e Osaka.

Il collegamento è operato con treni di 12 carrozze, capaci di raggiungere una velocità chilometri l'ora.

SULLE GINOCCHIA DI CALVI ESCORIAZIONI: E' DELITTO?

Riscontrate durante l'autopsia - Il giudice inglese trattiene la salma (che doveva essere consegnata ai familiari) e ordina nuovi esami - Il corpo del finanziere è stato trascinato e poi appeso?

ROBERTO CALVI E MICHEL «CENTRALE FINANZIARIA» FOTOGRAFATI IL 24 NOVEMBRE 1981

— Un nuovo elemento, forse decisivo, esclude l'ipotesi del suicidio di Roberto Calvi. Alcune escoriazioni che il cadavere fisso presenta sulle ginocchia hanno convinto uno dei periti medico-legali incaricati degli accertamenti necroscopici che il finanziere sia stato ucciso.

Per il momento, come è consuetudine degli inquirenti inglesi, non ci sono dichiarazioni ufficiali. Il *coroner* che ha ancora autorizzato il «rilascio» della salma ai familiari, ed ha disposto nuovi e più approfonditi esami. Siamo ad una svolta nelle indagini? Forse uno spiraglio si è aperto in questa vicenda, che permetterebbe quanto meno a Scotland Yard di avere pista certa in questa fin troppo intricata vicenda, quella dell'omicidio.

Le escoriazioni sulle ginocchia di Calvi erano state rilevate subito dopo che il presidente dell'Ambrosiano era stato impiccato ad una impalcatura sotto un ponte del Tamigi. Ma la prima spiegazione data dal commissariato di polizia della City londinese sosteneva, forse frettolosamente, che tali escoriazioni si erano prodotte quando il cadavere era stato tolto dalla corda cui era appeso e adagiato sul battello della polizia fluviale.

Esami successivi, però, hanno convinto uno dei periti medico-legali che quelle escoriazioni precedenti al distacco del corpo all'ipotesi che gli eventuali assassini hanno trascinato il corpo di Calvi prima di appenderlo a quel ponte.

Circa questo particolare, che potrebbe risultare decisivo, verrà riesaminato e discusso tra i periti. Il *coroner*, il magistrato inglese competente per i casi di morte violente, attende una risposta, così come è alla ricerca di altre prove logiche che spieghino la presenza nelle tasche di Calvi di ben otto chili in pezzi di cemento.

Così ieri i due fratelli del banchiere, Carlo e Lorenzo, giunti appositamente a Londra, si sono recati in riconoscimento di rito, all'obitorio di Hornsey. I dubbi e le perplessità devono averli convinti a farlo ciecamente la polizia italiana né quella londinese. Gli avvocati Gregori e Moscato, della famiglia Calvi, hanno nominato un consulente legale inglese e hanno dato incarico ad una agenzia di investigazioni private di svolgere indagini, parallele a quelle ufficiali, sul suicidio, non crede la famiglia del finanziere.

I punti oscuri da chiarire sul soggiorno londinese di Calvi sono ancora molti. Accertato che giunse all'aeroporto di Gatwick almeno un paio di giorni prima della morte, rimangono da rintracciare le due persone che lo accompagnarono: uno era sicuramente il pilota, ma l'altro?

Pare accertato anche che Calvi soggiornò per due giorni in un elegante albergo di Sloane Square. Le indagini della polizia stanno tentando di ricostruire ogni movimento e ogni possibile incontro del finanziere milanese, che spieghi anche quale fine abbia fatto la valigetta che portava sempre con sé e misteriosamente scomparsa.

E ancora. Perché questo viaggio Milano-Londra che dall'Italia lo ha portato in Austria, quindi in Svizzera, poi nel Lussemburgo, e infine in Inghilterra? Quali problemi, quali pressioni, quali consiglieri hanno trascinato Roberto Calvi a morire sotto un ponte del Tamigi?

Arrestata la donna di Abbruciati

— E' stata arrestata ieri, dalla Criminalpol di Roma, Daniela Manzoni, di Danilo Abbruciati, il *killer* ucciso a Roma con Roberto Rosone, il vicepresidente del Banco Ambrosiano. L'accusa è di traffico di stupefacenti: in un Mobili è stato trovato un chilo di cocaina.

Non è escluso che questo possa essere utile per le indagini sul «giallo Calvi». Rosone nei giorni avevano avuto dell'attentato organizzato da Abbruciati fu lo stesso Roberto Calvi.

Carboni, «cortigiano» dalle amicizie potenti

E' l'uomo-chiave del giallo di Londra - Introvabile

— *Flavio Carboni, il costruttore sardo ritenuto il nome chiave della tragedia di e del giallo Ambrosiano, è sempre introvabile. Nei giorni scorsi aveva promesso che si sarebbe presentato spontaneamente ai magistrati, ma le sue tracce si sono perse e il giudice Sica ha spiccato contro di lui ordine di cattura, ritenendolo responsabile di aver organizzato la fuga di Calvi.*

Gli avvocati di Carboni giurano che quanto prima l'uomo collaborerà con la giustizia. Altre fonti però dicono che Carboni attualmente si trova negli Stati Uniti e non ha alcuna intenzione di muoversi da lì. Flavio Carboni, 49 anni, cagliaritano, palazzinaro sulla Costa Smeralda, diversi interessi nell'editoria, si vide con il presidente dell'Ambrosiano giovedì 10 giugno, poche ore prima della sua scomparsa.

«Di questo come degli altri incontri con Carboni, il presidente mi aveva mandava a dire di non parlare con nessuno», *ha dichiarato alla polizia Tito, il fedele autista di Calvi. Nell'incontro del 10, appunto, sarebbe stata organizzata la fuga, conclusasi tragicamente a Londra. Carboni, quindi sarebbe chi avrebbe dovuto incontrare Calvi a Londra e quali altri spostamenti erano in programma.*

Una telefonata acquisita dagli inquirenti per il fatto che Carboni era effettivamente una delle persone più intime del banchiere di ghiaccio.

Il colpo, quindi, Carboni diventa una pedina fondamentale per la ricostruzione delle ultime ore di Calvi. Del palazzinaro sardo si sa poco. Un giornalista di Cagliari lo descrive come una persona non incolta, cortese e spiritosa, insomma, un vero e proprio cortigiano».

A Roma Carboni possiede due società immobiliari, in Sardegna è stato il principale azionista di «Tuttoquotidiano» ed è stato socio di minoranza di Caracciolo nel quotidiano «La Nuova Sardegna». Attualmente è interessato al faraonico progetto immobiliare Olbia 2.

Intanto è finito in carcere Silvano Vittor, 44 anni, il contrabbandiere pregiudicato che accompagnò Calvi prima in Jugoslavia e poi in Austria, a Klagenfurt, da dove il banchiere volò verso Londra. Sembra che sia stato proprio Carboni a incaricare Vittor (che ha fatto fortuna con il contrabbando di caffè dall'Italia alla Jugoslavia) di affittare a Londra un appartamento per Calvi.

Longo: se unificano tutte le pensioni usciamo dal governo

— Il partito socialdemocratico è deciso di uscire dal governo qualora il «pluralismo previdenziale» non venga trasferito dalla sede legislativa.

Il segretario Pietro Longo l'ha detto, senza mezzi termini, parlando a Roma: «Il pluralismo previdenziale come fatto di principio e come modello operativo pratico nella sede legislativa era e resta un elemento condizionante della partecipazione psdi al governo. Se l'accordo non si realizzerà, ci troveremo di fronte ad una situazione politica nuova, che non potremo non trarne le conseguenze».

■ ROMA - Lenti a contatto. Per vendere soluzioni lubrificanti e disinfettanti per lenti a contatto è necessaria l'autorizzazione del ministero della Sanità. Il trasgressore rischia il carcere e la multa. Lo ha sentenziato la sesta sezione penale della Corte di Cassazione.

● ROMA - Lotto. Lo sciopero generale di domani per la raccolta delle giocate del Lotto si chiuderà anticipatamente oggi, giovedì.

STAMPA SERA
Michele Torre
direttore responsabile
Carlo Bramardo
vicedirettore

Editrice LA STAMPA S.p.A.
Presidente Giovanni Giovannini
Amministratore Delegato e Direttore Generale
Marco Benedetto
Consiglieri Vittorino Chiusano
Luca Cordero di Montezemolo
Umberto Cuttica
Carlo Fracanzani
Francesco Paolo Mattioli
Alfonso Ferrero (presid.)
Luigi Gamartini
Giovanni Peradotto

Stabilimento tipografico: Edit. La Stampa S.p.A. - Via Marenco, 32 - 10126 Torino

© 1982 Edit. LA STAMPA S.p.A.

CERTIFICATO N. 387 DEL 29-12-1981

Temperatura a Torino, ore 9 + 22

massima (ieri) +26
minima (ieri) +18

Al Nord condizioni possibilità temporali giornata. Centro poco nuvoloso. TUTURA: senza variazioni rilievo. VENTI: MARI: mossi a mossi.

Bolzano	+20	+30
Verona	+19	+28
Milano	+19	+28
Firenze	+17	+33
Bologna	+21	+31
Roma	+17	
Napoli	+19	+31
Reggio C.	+21	+31
Palermo	+24	+32

In provincia

Aosta	+16	+27
Alessandria	+17	+25
Asti	+18	+27
Cuneo	+16	
Novara	+19	+28
Vercelli	+17	+26
	+17	+24
Genova	+20	+26
Imperia	+22	+29
Savona	+21	+27

all'estero

	+21	+35
	+ 9	+19
Ginevra	+13	+22
Londra	+13	+18
	+11	
New York	+19	+27
Parigi	+13	+24
Tokyo	+18	+23
Vienna	+20	

Se vuoi una segretaria 24 ore su 24

Telefona a Miss Ventiquattrore

(La segreteria telefonica esclusivamente tua)

Miss Ventiquattrore ti permette di essere presente 24 ore su 24. Se il tuo lavoro ti obbliga a lasciare spesso l'ufficio, o se devi ricevere telefonate al di fuori del normale orario, Miss Ventiquattrore ti sostituisce. Robusta, affidabile, facile da usare, può essere installata in sole 24 ore. Spedisci il tagliando o telefona subito a: Miss Ventiquattrore.

02/43886258 - 06/5482383

Ti risponde 24 ore su 24.

24ore è distribuita da ItalTel

Via Canova 19/A - 20145 Milano

Desidero informazioni su 24ore

Nome
Azienda
Indirizzo Tel

«Uomo bianco, lingua biforcuta» L'ultima rivolta dei pellerossa

I Creek del Canada, 7 mila persone, sono minacciati dall'estinzione per gastroenterite e tubercolosi - Il governo ha sconvolto l'equilibrio naturale ma non dà loro risarcimenti né servizi

[redacted] — *«L'uomo bianco parla con lingua biforcuta»*. Anche al cinema que[redacted] frase l'abbiamo sentita ripetere centinaia di volte: sintetizzava il giudizio dei capi tribù indiani quando, nel secolo scorso, [redacted] autorità bianche violavano sistematicamente ogni patto sottoscritto. Con la strapotenza delle armi e una lunga serie di promesse mai mantenute, i popoli indiani del Nordamerica furono sconfitti, costretti [redacted] miseria e all'estinzione.

Sono passati cent'anni, ma il metodo non è cambiato. La violenza si [redacted] fatta più raffinata, non ha bisogno di poggiarsi sulle colt, [redacted] l'uomo bianco continua a parlare *«con lingua biforcuta»*, [redacted] firmare nuovi patti che poi non rispetta. Anche nel Canada, che rispetto [redacted] vicini Stati Uniti ha sempre vantato «maggior pulizia» nell'affrontare [redacted] risolvere la questione indiana.

La denuncia viene [redacted] Billy Diamond, Grande Capo del Consiglio del Creek del Quebec. Sta girando [redacted] mondo con un vero e proprio archivio di documentazione minuziosa. A gruppi culturali e politici, alle autorità che gli danno udienza, espone la drammati[redacted] situazione [redacted] tribù, beffata [redacted] autorità canadesi e decimata dalla gastroenterite e dalla tubercolosi.

[redacted] Creek, circa settemila persone, vivono in otto villaggi lungo il Gran Fiume della Balena, che si getta nella Baia [redacted] Hudson. Tutto il Nord del Quebec è scarsamente popolato; vi vivono soltanto, di caccia e pesca, indiani [redacted] eschimesi. [redacted] zona [redacted] riserve indiane, regolarmente trattate e costituite.

Ma il sottosuolo [redacted] ricco di minerali, carbone specialmente. Così, negli Anni Sessanta, [redacted] autorità canadesi ne progettarono lo sfruttamento: città, strade, miniere e due [redacted] bacini idroelettrici sul Gran Fiume della Balena.

Dapprima i Creek si opposero allo sconvolgimento della loro terra e della loro vita. Ma il progresso [redacted] inarrestabile, si dice, e le tribù indiane ed eschimesi accettarono [redacted] venire a patti. Nel 1975, mentre già [redacted] ruspe erano [redacted] lavoro, davanti alla Corte suprema del Quebec veniva firmato il «James Bay Agreement».

Gli indiani cedevano al governo canadese il [redacted] per cento del loro territorio, circa un milione e duecentomila chilometri quadrati, un'estensione grande quattro volte l'Italia. In cambio avrebbero ricevuto 135 [redacted] di dollari, 170 miliardi di lire (agli indiani [redacted] Manhattan, qualche secolo prima, era [redacted] molto [redacted]gio). [redacted] quarti [redacted] quella cifra avrebbe costituito [redacted] fondo intangibile per il benessere futuro delle tribù, mentre [redacted] interessi (e [redacted] altri [redacted] miliardi) sarebbero stati pagati subito [redacted] sarebbero serviti per [redacted] scuole, ospedali indiani.

Le ruspe ripresero con maggiore lena, [redacted] in sette anni hanno già sconvolto le valli del Gran Fiume della Balena: foreste distrutte, dighe, strade, città da nuova frontiera. [redacted] gli indiani non hanno visto ancora una lira e, a quanto [redacted] nemmeno [redacted] vedranno. [redacted] governo canadese infatti continua a «dimenticare» il via alle pratiche di pagamento. Quei [redacted] per risarcire gli indiani non li ha, e non ha ancora intenzione [redacted] trovarli.

[redacted] questo [redacted] il danno, la beffa [redacted] ancora più drammatica. Contemporaneamente, infatti, [redacted] autorità centrali (in lite [redacted] quelle del Quebec) hanno sospeso ogni tipo [redacted] assistenza sociale e medica, che invece è divnata ancor più necessaria. L'improvvisa civilizzazione forzata ha sconvolto gli equilibri naturali [redacted] le fogne [redacted] cielo aperto [redacted] nuovi insediamenti hanno inquinato le acque. I Creek stanno morendo [redacted] gastroenterite [redacted] tubercolosi, [redacted] che i [redacted] forni[redacted] minime cure.

[redacted] Gran capo Diamond [redacted] non è preoccupato per i soldi o per l'ennesimo patto «stracciato» [redacted] Vuole però salvare il suo popolo dall'estinzione. Per combattere la tubercolosi, deve convincere Ottawa [redacted] porre [redacted] questione all'Organizzazione mondiale della sanità; ma la cattiva coscienza dei vincitori non ama la pubblicità e preferisce ignorare il problema dei Cree. *«Vorremmo che altri governi* — dice il capo indiano — *incoraggiassero [redacted] Canada a fare quella richiesta»*.

Nada, Bouchet e la Elmi Tre «Lady Eva» dal mare

Elette in crociera nel Mediterraneo le «madrine» di Eva Express - Un settimanale «per sole donne» che festeggia i 50 anni all'insegna del «cambiamento»

NADA, [redacted] E [redacted] GIOVANNA ELMI ALLA PREMIAZIONE SULLA «ENRICO C»

MILANO — *Li chiamano giornali scandalistici perché fanno — con gli affari di [redacted] delle regine — dei fatti nazionali. Sono giornali fatti di [redacted] piccole, [redacted] po' inutili, esasperate, [redacted] ma il loro perenne successo indu[redacted] credere che, nascosta dalle valutazioni culturali, c'è un'altra grande verità: quella degli italiani — e delle italiane soprattutto — che ogni settimana cercano in edicola [redacted] filo diretto, spudorato e tenero, con il lato sentimentale della vita; è [redacted] vita degli altri, non la propria, certo, [redacted] il «transfert» funziona, lenisce le ferite, aiuta [redacted] dimenticare.*

«Eva Express», una delle più diffuse [redacted] seguite testate [redacted] settore, compie proprio in questi giorni i suoi 50 anni: nessuno celebrerà [redacted] ricorrenza [redacted] meriti che «Eva Express» non ha: completezza d'informazione, promozione culturale ect: non [redacted] caso. [redacted] appassionati lettori hanno coperto di [redacted] di amicizia [redacted] direttore del settimanale, Giorgianni, [redacted] appassionato, sincero [redacted] prepara[redacted] difensore della propria creatura: «Nessuno potrà dire che Eva Express [redacted] dice [redacted]rità: noi ci interessiamo [redacted] "certe" verità, quelle che mol[redacted] tralasciano e che invece il pubblico ricerca».

«Eva Express», per festeggiare il giubileo, ha proclama[redacted] la [redacted] settimana tre «Lady Eva», una per [redacted] cinema (Barbara Bouchet), una [redacted]conda per la tv (Maria Giovanni Elmi) e infine [redacted] per la musica leggera. La proclamazione [redacted] avvenuta sulla «Enrico C.», [redacted] navi da crociera della flotta Costa. [redacted] notte delle stelle, tra[redacted] al largo [redacted] coste francesi nel Mediterraneo, [redacted] cerimonia ha preso i contorni che doveva prendere: gioia, bellezza, musica. Ma dalle dichiarazioni delle stesse premiate [redacted] emerso [redacted] nuovo ritratto che [redacted] settimanali come «Eva Express» hanno le donne italiane. Maria Giovanna Elmi, per esempio, ha candidamente confessato al momento della premiazione, [redacted] avere tuttora diverse riserve su alcuni settimanali femminili in genere, ma ha spiegato che — [redacted] cominciare [redacted] periodico di Rusconi — un radicale processo di «revisione» è già stato avviato. «Li leggo poco [redacted] saltuariamente, ma [redacted] piacciono di più. Naturalmente vanno presi per quello che sono, puro svago: [redacted] questo ruolo lo svolgono egregiamente».

Dallo psicologo con il mio cane

Anche i fedeli amici dell'uomo hanno complessi?

Notoriamente la solitudine, l'isolamento e le insoddisfazioni affettive [redacted] le spinte psicologiche che determinano in città l'incremento della ricerca della compagnia canina: il cane, si sa, è più dispo[redacted] affettuoso, non presenta complicazioni psichiche, scodinzola per esprimere una gamma di sentimenti facilmente interpretabili e si offre al rapporto affettivo col padrone in modo estremamente semplice, tale da soddisfare quelle esigenze [redacted] affetto [redacted] di compagnia che l'uomo cerca.

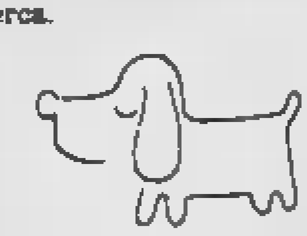

Ma anche sull'idilliaco rapporto cane-padrone sorgono ora nuove preoccupazioni: giunge a noi dall'America una nuova scienza: la psicologia canina, destinata a rivisitare tutta una serie [redacted] interazioni uomo-animale alla luce [redacted] un'interpretazione analitica (diremmo quasi psicanalitica) del comportamento canino.

A guidarci [redacted] una più attenta relazione con i cani nostri ospiti è il professor Franco Monti, direttore dell'Istituto torinese [redacted] Patologia speciale e clinica medica veterinaria, promotore [redacted] caposcuola in Italia della nuova disciplina. *«In effetti a Torino siamo agli albori della psicologia canina. I proprietari magari [redacted] sanno che pesci pigliare davanti [redacted] cucciolo che continua a non capire che non [redacted] sporcare in [redacted] che deve farlo in un certo posto, o al cane che abbaia quando [redacted] solo disturbando tutto il palazzo, o a quello che rode e distrugge mobili [redacted] scarpe, o morde o tenta di montare uomini e donne (cosa imbarazzante ma frequentissima)».*

«Questo non è che [redacted] mise[redacted] campionario di [redacted] serie di problemi che il cane da compagnia o da difesa continuamente pone, talmente gravi che inducono talvolta [redacted] padrone a disfarsi del cane, [redacted]gari abbandonandolo all'improvviso come spesso capita prima delle ferie. Ora l'analisi della situazione, che il veteri[redacted] potrebbe fare [redacted] ambito clinico, è in grado [redacted] ristabilire un giusto equilibrio nel rapporto col cane, correggendo le interazioni insoddisfacenti».

I proprietari non [redacted] un po' stupiti nel sottoporre il loro cane ad [redacted] psicoterapia?

«Quando [redacted] problema [redacted] serio anche il padrone capisce che [redacted] curato [redacted] nel fisico. D'altra parte in America esistono intere cliniche [redacted]cate alla psicoterapia canina: in esse naturalmente [redacted] spesso ricoverato anche [redacted] padrone, quando questo è indispensabile per un recupero positivo del rapporto. [redacted] lo stesso visitato la clinica del dottor Campbell, di cui ho tradotto il bel libro "Psicologia canina", che circola ora timidamente anche [redacted] i cinofili italiani».

«Come ho già detto, spesso anche il padrone viene "curato" insieme al cane: ad [redacted]pio padroni inflessibili che hanno cani aggressivi vanno assistiti come parte integran[redacted] del problema; anzi, a detta dello stesso Campbell, la personalità [redacted] proprietario entra in modo essenziale nella maggioranza [redacted] casi nella dinamica dell'atteggiamento dell'animale, sia che si tratti [redacted] cane che morde che del cucciolo che uggiola la notte, [redacted] del cane ansioso [redacted] agitato che danneggia l'arredamento o che mangia le proprie feci».

Quali sono i più frequenti errori psicologici nella comu[redacted] col cane?

«Diciamo che in linea [redacted] massima [redacted] eccesso [redacted] attenzione o [redacted] trascuratezza eccessiva possono [redacted] terreno favorevole per lo scaturire [redacted] atteggiamenti che possono rendere insopportabile [redacted] convivenza con l'animale. Le punizioni a sproposito o [redacted] du[redacted] esagerata, [redacted] anche certi giochi che stimolano troppo il [redacted] in senso aggressivo».

Ad esempio?

«Ad esempio giocare col ca[redacted] facendogli tirare qualche cosa, uno straccio che l'animale tiene tra i denti [redacted] che il padrone tira dall'altra parte dà al cane troppa consapevolezza della potenza del proprio apparato boccale: [redacted] gio[redacted] come questo, se ripetuto abitualmente, può sviluppare nel [redacted] desiderio di mordere [redacted] risvegliarne la primitiva ferocia. Naturalmente questo è solo un esempio per far intendere che anche un buon padrone può fare, senza accorgersene, pericolosi errori che possono modificare il suo rapporto col cane».

Insomma [redacted] solo nutrito e vaccinato ma è necessario seguire l'evolversi della [redacted] personalità.

«Infatti. Diciamo che [redacted] cane va preso in considerazione co[redacted] individuo, innanzi tutto astenendosi [redacted] presumere che siano [redacted] uguali: ogni cane ha infatti una personalità [redacted] ben precisa».

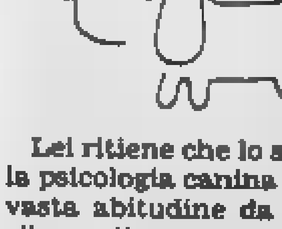

Lei ritiene che lo studio della psicologia canina [redacted] una più vasta abitudine da parte [redacted] cliente di sottoporre al veterinario anche il semplice problema dell'addestrare il cucciolo [redacted] sporcare in casa, [redacted] quindi concretamente contribuire a migliorare una convivenza non sempre priva [redacted] inconvenienti?

«Questo [redacted] proprio lo scopo [redacted] cercare [redacted] diffondere una maggior [redacted] del fatto che anche il cane può soffrire di disagi psichici: il padrone può così essere più aperto [redacted] conseguenza alla possibilità di [redacted] psicoterapia canina, vale a dire a sperare in [redacted] recupero del rapporto col cane».

Attualmente vige invece la tendenza a troncare brutalmente [redacted] rapporto «difficile» [redacted] cane che morde, o disturba ecc.

«Questo dipende però anche [redacted] fatto che [redacted] questo momento di flessione economica la gente è più propensa ad abbandonare il cane appena la situazione diventa pesante. Non raccomanderò mai abbastanza [redacted] riflettere bene prima di prendere, magari [redacted] capriccio, un impegno che implica [redacted] anche psicologici ed affettivi».

Sarà quindi opportuno contemplare con altri occhi l'ami[redacted] cane, rivedendo con un at[redacted] esame [redacted] coscienza le nostre colpe [redacted] sbadataggini nei suoi confronti [redacted] dove taluni atteggiamenti riescono sgraditi. [redacted] Di Bartolo

DROGA: UN BUCO PER RESTITUIRE SENSO ALLA VITA?

Droga, perché? anni la domanda si ripete e migliaia risposte state decine di convegni di tavole rotonde. C'è chi incolpa società, chi gli spacciatori, chi la tv, chi il governo, chi il Sessantotto.

Facciamo, oggi, sempre la stessa domanda e riceviamo una risposta, tutto mato, diversa dai luoghi muni ai quali siamo abituati. A parlare è uno psicologo che prestato la opera centri per le tossicodipendenze: Maurizio Orbecchi.

E, dunque, «droga perché?».

«Sintetizzo in una frase: perché manca senso della vita. Perché manca qualcosa in cui credere. così può sembrare riflesso di un atteggiamento semplicistico. Ma, invece, è tutto il contrario: generalmente, infatti, si tende semplificare ridurre la risposta».

Allora cerchiamo di vedere il problema da un altro punto d'osservazione: esiste matrice nel all'eroina?

«Anche in questo si rischia di la realtà: in ognuno dei soggetti che ho esaminato ho potuto riscontrare un grande insieme esperienze, familiari e sociali, che hanno portato alla droga. è possibile, secondo me, dire che si ricorre alla droga per "questo" o per "quel" motivo. Dobbiamo fare attenzione poiché abbiamo la tendenza ad applicare a tutto il principio fisico che ad ogni effetto corrisponde una causa specifica. principio è troppo riduttivo per quanto riguarda il comportamento umano».

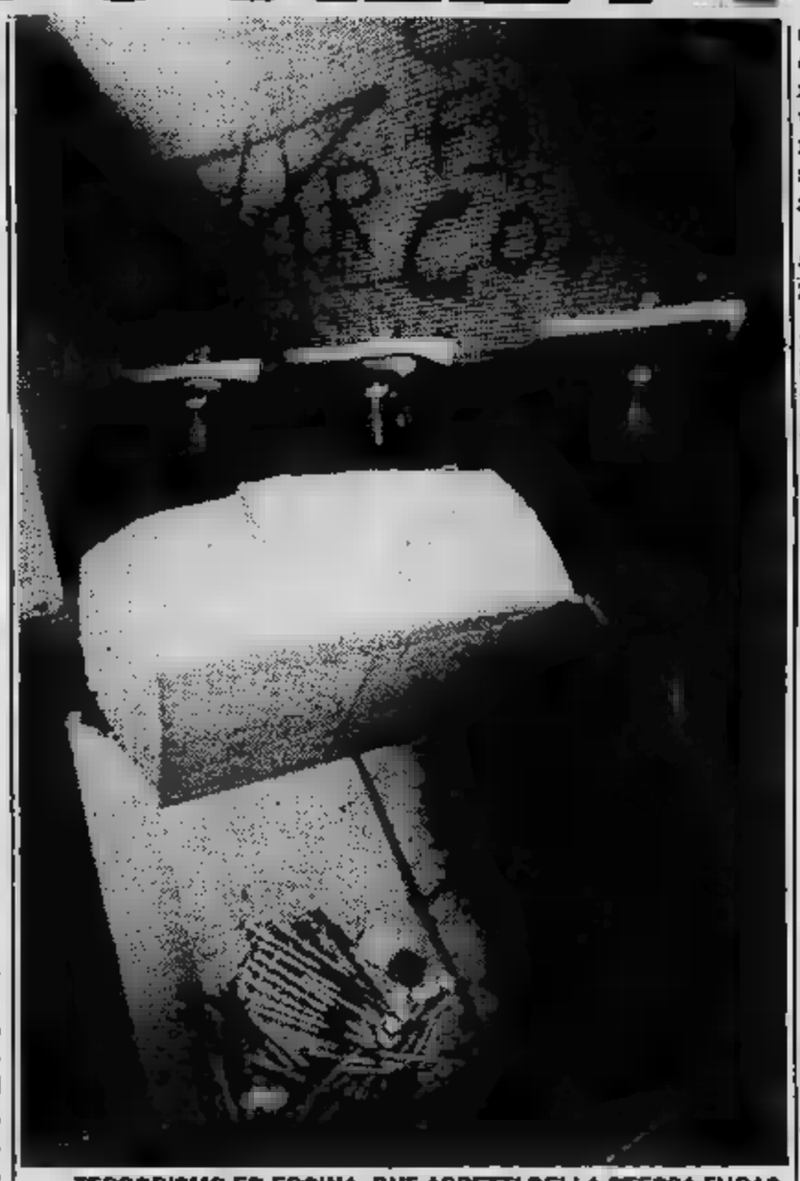

TERRORISMO ED EROINA: DUE ASPETTI DELLA STESSA FUGA?

Ma, seguendo questo ragionamento, è difficile individuare soggetti a rischio e quindi intervenire «prima» del ricorso alla droga.

«La questione è controversa. Io credo che non ci siano soggetti che rischiano più di altri, quanto, ad esempio, a condizione le: ho visto medici tossicodipendenti, ho visto disoccupati e poveracci nelle stesse condizioni. Ho visto giovani ricchi e giovani senza nulla».

La situazione familiare è sempre una componente importante oppure no?

«Non così semplice dirlo. Non sempre le condizioni della famiglia determinanti, perché così fosse spiegherebbe il fatto che i drogati provengono ogni tipo famiglia che ci sono stati esempi, per dirne una, premi Nobel nati famiglie disastrate?».

E allora perché ci si buca?

«Torniamo al senso della vita. ampliamo questa tesi. Tutto riconducibile cosiddetto "concetto di oralità". Che significa? Ci riporta al desiderio del neonato di subito il latte materno non appena avverte gli stimoli della fame. Il senso dell'oralità è quello che impone immediata soddisfazione di un desiderio».

Il discorso, allora, non è applicabile solo a chi buca, anche a chi fumando diventa «leone in gabbia» se gli mancano sigarette, chi bevendo, alcolista, crisi non può bere...

«... addirittura alla passione sfrenata per calcio che vedono in questi giorni. Badiamo bene, non tifo, normale attività di uno sportivo, ma a quella spinta che fa perdere la ragione. Sì, concetto dell'oralità. E' il non accettare la tra ciò che si desidera e noi».

Si può dire, allora, che tutto deriva un comportamento «immaturo», dal superamento di fase che ci riporta alla prima infanzia?

«In un certo senso è così. dimentichiamo che è la frustrazione, la difficoltà che progredire un individuo non l'immediato appagamento dei desideri. Nel caso del tossicodipendente all'immaturità si associa anche una grande sofferenza la ricerca continua un della vita appare sempre più lontano».

Ma, allora, come impedire che un figlio si rivolga alla droga per cercare «senso della vita»?

«La risposta, una volta tanto, abbastanza semplice: genitori realizzino stessi. Stupisce questa risposta? Ebbene facciamo un esempio: madre che, per seguire biologicamente la crescita del figlio, reprime in il desiderio di realizzarsi lavorando fuori casa, buone probabilità di allevare, come si dice, un soggetto rischio. Scaricherà la sua frustrazione (in questo caso frustrazione negativa e non utile al progredire), inconsciamente sul figlio che poi ne subirà le conseguenze».

E aiutare un tossicodipendente ad uscire sua condizione?

«Essendo coerenti con se stessi, offrendo stessi un rapporto vero. l'unica salvezza per chi si buca. Mettiamocelo in testa: non ci "tecniche" per questa cura».

Daniela

Le madri chiedono di sapere la verità per poter combattere

Un corso della «150 ore» su tossicomanie e tossicodipendenze

TORINO — *Pregiudizi, stereotipi, disinformazione o semplice rimozione non aiutano certo capire ad affrontare modo corretto il fenomeno droga, un problema socialmente rilevante per dimensioni assunto.* «La droga si combatte con la prevenzione, quindi una giusta informazione», *sottolinea Tiziana Celli, operatrice un centro per tossicodipendenti Comune e otto coordinatrici del corso monografico delle ore» imperniato sulla tematica «Donne droga».*

Lo ben capito cinquanta donne — operaie, impiegate, casalinghe — che seguono il corso, uno dei organizzati quest'anno dall'Intercategoriale donne Cgil-Cisl-Uil: giovedì dalle 14,30 alle 20,30 suddiviso in due gruppi per motivi logistici (in lungo Dora Savona 30 nella scuola media di via Vigone).

Un un po' particolare dove il «corpo docente» formato da operatrici centri per tossicodipendenti e da donne che hanno vissuto per molto tempo l'esperienza diretta della droga (e fanno anche parte di «Utenza organizzata»).

«Nelle prime abbiamo cercato di capire le motivazioni che avevano spinto queste donne iscriversi al corso. Quella prevalente è stata: ci dell'informazione "ufficiale" ma di quella che può darci chi vive in prima persona questo problema. Tutte quante vogliono di più relazione figli avranno che già hanno», *dice Carla Castagna, un'altra operatrice di un centro sociale.*

«Abbiamo trovato molta disponibilità a capire, a mettersi in discussione e a da parte atteggiamenti repressivi. in questo molto utile la presenza madre di un tossicodipendente», *aggiunge Dada Fusco, una coordinatrice al gruppo Abele.*

Il mito e la paura del «diverso», «deviante» vengono superati attraverso un'informazione approfondita sulla droga — differenze fra quelle «leggere» e «pesanti», «legali» (alcool, tranquillanti, stimolanti, sonniferi, tabacco...) etc. — estesa anche alla conoscenza del fenomeno nel territorio (mercato, evoluzione storica) e alle risposte delle istituzioni pubbliche e private. Un ulteriore approfondimento fatto in incontri specialisti (farmacologi, sociologi, ecc.).

A settembre corso addentrerà più nel tema specifico «donna e droga», «un campo dove l'informazione è ancora carente». E' chiaro infatti che il fenomeno droga ha risvolti diversi rispetto all'essere donna, sia per il ruolo familiare in quanto madre tossicodipendente o come madre tossicodipendente) sia direttamente per proprio (differenze nel rapporto col mercato, profili fisiologici e aspetti giuridico-sociali).

«Questo è importante anche per noi operatrici, perché abbiamo l'occasione di di riflessione», *dice Celli. aggiunge:* «Ci auguriamo iniziative come questa si diffondano di più. Esorcizzare un problema serve certo a risolverlo».

Stefanella Campana

Elenco dei presidi presso cui operano le équipes per la prevenzione, cura e riabilitazione degli stati di tossicodipendenza delle sanitarie locali della Regione Piemonte.

Per ogni Usl sono indicate le équipes territoriali cui fare riferimento e gli ospedali ad esse operativamente collegati.

U.S.L. 1-23

● Equipe territoriale, corso Toscana 151, Torino, tel. 011 731.145 (orario: lunedì, martedì, giovedì 15-20; mercoledì, venerdì 10-13); medici: Rigazzi, Rinaldi; psicologo Norton; sociale Genovese; educ. Curti; sanitaria Antonioni. Ospedale *Maria Vittoria*, Torino, tel. 011 767.676 - 772.345. Divisione Neurologia: prof. Bossi, dott. Cesano. Usl 6-15-16-17.

■ Equipe territoriale, via Campana 30, Torino, tel. 011 650.5421 (lunedì, martedì, giovedì 15-20; mercoledì, venerdì 10-13); medico Destefanis; psicologo Balbo; ass. sociale Castagna; educatore Merlo; inf. Libera. Ospedale *Mauriziano*, Torino, . 011 501.515 - 595.333. Divisione Neurologica: prof. Scarzella, Appiotti. Usl 1-2-3-22.

● Equipe territoriale, Monte Ortigara 95, Torino, . 011 705.656 int. 57/36 (lunedì, martedì, giovedì 15-20; mercoledì, venerdì 10-13); medici: Burroni, Vianco; psicologo Gallo; ass. sociale Dagostino; inf. prof. Bottero. Ospedale *Martini*, Torino, tel. 011 703.333 - 704.242. Divisione Anestesia e Rianimazione - Servizio Neurologia: prof. Gorgerino, dott. cci. Usl 4-5-12-13-14.

● Equipe territoriale, Montevideo 43, Torino, tel. 011 (lunedì, martedì, giovedì 15-20; mercoledì, venerdì 10-13); medico Capaldo; psicologo Balbo; ass. sociale Squindo; inf. prof. Ardù; educ. Sciaudone. Ospedale *Molinette*, Torino, tel. 011 6566 - 634.848. Clinica Psichiatrica: prof. Torre, prof. Rovera. Usl 9-10-11-23.

● Equipe territoriale, largo Dora Savona 30, Torino, tel. 011 850.922 (lunedì, martedì, giovedì 15-20; mercoledì, venerdì 10-13); : Del Bello, Cocito, Vista; psicologo Strakova; ass. sociale Garione; educ. Calli; inf. prof. Bracco. Ospedale *Nuova Astanteria Martini*, Torino, tel. 011 2399. Divisione Neurologia: prof. Grattarola, dott. Gozzi. Usl 7-8-18-19-20-21.

■ Centro di coordinamento tecnico-operativo, via della Consolata 10, Torino, tel. 011 - 545.295; dott. Pepino, dott.ssa Belpiede.

U.S.L. 24 COLLEGNO

■ Equipe territoriale - Poliambulatorio, via 10, 10093 Collegno, . 011 789.358 - 789.365 (orario: dal lunedì venerdì 16,30-19,30); medico Saglio; psicologo Chirico; ass. sociale Ciambrone; inf. prof. Balsetto; volontario Martucci. Ospedale *Infermi*, Rivoli, tel. 011 958.1582 - 958.6254. Divisione di Medicina.

U.S.L. 25 RIVOLI

● Equipe , Piave 23, 10098 Rivoli, . 011 958.7222 (martedì, venerdì 17,30-20); medico Fracchia; psicologo Grosso; . sociali Mussano, Taberna. Ospedale *Infermi*, , . 011 958.1582 - 958.6254. Divisione Medicina.

U.S.L. 26 VENARIA

■ Equipes territoriali: via . Sauro 18, Venaria, tel. 011 490.489 (lunedì 11-13; mercoledì, giovedì 17-19); medico Bondonio; psicologo Massara; ass. Bono — Via Philips 2, Alpignano, tel. 011 967.6238 - 967.7159 (lunedì 8,30-12; giovedì 14-17); ass. sociale Perini — Servizi sociali Municipio, Druento, . 011 984.6097 - 984.6402 (giovedì 16-18); sociale Giovinazzo — Servizi Municipio, Pianezza, tel. 011 - 967.6271 (mercoledì 16-18); ass. sociale Bugnone. Ospedale *Civile*, Venaria, tel. 011 . Divisione Medicina: dott. Bondonio.

U.S.L. 27 CIRIE'

● Equipe territoriale - Poliambulatorio, via Cavour 29, Ciriè, tel. 011 920.4048 - (lunedì, mercoledì, venerdì 16-18); Massignana; educ. Torre; psicologo Bianciardi, psichiatra Bonelli; inf. prof. Garbolino. Ospedale *Civile* di Ciriè, tel. 011 920.4133.

U.S.L. 28 SETTIMO

■ Equipes territoriali - Centro sociale, via Castiglione 7, Settimo, 011 800.0128 (lunedì 14-17; martedì 9,30-12,30; mercoledì 16-19; venerdì 9,30-12,30); : Torresan, Giustetto; psicologo Agudio; ass. sociali Balnotti, Chiolero; educ. Brunod — Servizi sociali Comune, Vitt. Emanuele 1, Leini, . 011 (per Comuni di: Leini, Lombardore, Benigno, Volpiano) (mercoledì 16,30-19,30; venerdì 10-12,30); medico Caccavari; psicologi Gerbaldo, Grua; sociali Bolognesi, Maccone. Ospedale *Nuova Astanteria Martini*, Torino, tel. 011 . Divisione Neurologia: prof. Grattarola, dott. Gozzi.

U.S.L. 29 GASSINO

● Equipe territoriale, via Fratelli 4, Gassino, . 011 960.0174 - 960.6843 (dal lunedì venerdì 9-17); medico Anerdi; psichiatri Benedetto, Di Prima; psicologo Tirone; Oggero, Cassina. Ospedale *Civile* Chivasso, tel. 011 910.1593. Divisione Medicina: dott. Cipolla.

U.S.L. 30

● Equipe territoriale, Servizi sociali Comune di Chieri, via Diverio 5, Chieri, tel. 011 942.1735 - 942.1306 int. 95 (lunedì, mercoledì e venerdì 11-13); medico Corbetta; psicologo Tinozzi; neuropsichiatra Vicelli; ass. sociali Gallo, Burzio; inf. prof. Montanaro. Ospedale *Maggiore* di Chieri, tel. 011 947.2385. Divisione Medicina

U.S.L. 31

● Equipe territoriale, via Ronco 48, Carmagnola, 011 977.0315 (lunedì, venerdì 11,30-13); medico Dongiovanni; psicologo Saracco; ass. sociale Pisarra. Ospedale *San Lorenzo*, Carmagnola, tel. 011 970.401. Divisione Medicina.

U.S.L. 32

● Equipe territoriale, via S. Vincenzo 3, Moncalieri, tel. 011 642.532 - 640.6520 (lunedì, martedì, giovedì, venerdì 10,30-12,30; mercoledì 17-19); medico Piccarolo; psicologo Ortona; ass. sociale Olia; infermiere psich. Panizzolo. Ospedale Croce, Moncalieri, tel. 011 645.123. Divisione Medicina: Veronese.

U.S.L. 33 NICHELINO

■ Equipe territoriale, Juvarra 55 B, Nichelino, . 011 624.868 (lunedì, mercoledì 17-19; venerdì 9-12); medici: Bergamini, Gatta Michelet; psicologo Randaccio; ass. sociale Lomater; inf. Ostorero. Ospedale *Croce*, Moncalieri, tel. 011 645.123. Divisione dott. Veronese.

U.S.L. 34

● Equipe territoriale - c/o Croce Bianca, via Cesare Battisti 14, Orbassano, . 011 901.3248 (lunedì, mercoledì, venerdì 13,30-16,30); Visentin; psicologo Galliano; ass. sociale Galvani; inf. Negroni; volontario Ospedale *Luigi* Orbassano, tel. 011 900.3033 - 349.309. Dott.sse Coda, dott. Guzzardi.

U.S.L. 39 CHIVASSO

■ Equipe territoriale, via Po 11, Chivasso, tel. 011 910.1182 - 910.1361 - 910.2742 (dal lunedì al venerdì 10-12, 14-16); medico Cipolla; psicologi Martin, Miglioretti; sanitaria o; inf. Canavosio. Ospedale *Civile* di Chivasso, tel. 011 910.1593. Divisione dicina: dott. Cipolla.

OROSCOPO OGGI

di Raffaella Girardo

[illegible] (21 marzo - 20 aprile)

Non preoccupatevi se, al momento, [illegible] no previste delle piccole [illegible] economiche. [illegible] superarle [illegible] irritarvi perché non incideranno sul buono andamento della giornata. Pensate maggiormente alla salute e non stancatevi eccessivamente. Potrete contare sulla persona cara.

TORO (21 aprile - 21 maggio)

Sarete, in giornata, particolarmente favoriti [illegible] una fortunata combinazione astrale. Riuscirete, infatti, a portare a termine ogni iniziativa rimasta ancora inattuata e a concludere interessanti affari. Coloro [illegible] hanno [illegible] attività in proprio godranno [illegible] buoni guadagni.

GEMELLI (22 maggio - 21 giugno)

Coloro che lavorano in proprio dovranno agire [illegible] la massima cautela nei riguardi [illegible] eventuali soci o collaboratori che potrebbero [illegible] considerevoli confusioni e guai [illegible] fossero al [illegible] [illegible] ogni [illegible]. Le persone sposate [illegible] affrontare qualche contrasto in famiglia.

CANCRO (22 giugno - 22 luglio)

Il vostro atteggiamento [illegible] ormai irritando una persona [illegible] [illegible] voi [illegible] nutrito fino ad [illegible] profonda stima. L'opportunismo con cui voi state agendo vi creerà molte antipatie. Coloro che, comunque, attendessero da tempo un miglioramento, riusciranno ad ottenerlo. Positivi gli [illegible].

LEONE (23 luglio - [illegible] agosto)

Godrete [illegible] giornata di soddisfazioni derivanti da incontri e da rapporti con persone interessanti. Saranno favoriti in questo periodo i viaggi brevi per svago o [illegible] interessi culturali. Avrete anche la possibilità [illegible] [illegible] con successo degli [illegible] o migliorare la vostra posizione lavorativa.

[illegible] (23 agosto - 22 sett.)

Una [illegible] [illegible] avvenimenti favorevoli vi permetteranno [illegible] condurre le vostre attività positivamente in porto e concludere con successo i progetti che più vi stavano a [illegible] [illegible] buoni vantaggi [illegible] nomici. La vostra vita affettiva è sotto buoni auspici ma molto dipende dal vostro comportamento.

LA TORINESE
Classe - Convenienza
Cortesia
V.A. Doria [illegible] - Tel 510.938
PROFUMI

BILANCIA (23 sett. - 22 ott.)

Notevoli soddisfazioni nel campo degli affari: [illegible] [illegible] il momento buono per intraprendere viaggi o collaborazioni con l'estero. Incontrerete [illegible] persone [illegible] cui [illegible] bisogno e che si prometteranno il loro appoggio. E' [illegible] più costanza nei rapporti amorosi.

[illegible] (23 ott. - 22 nov.)

Cercate [illegible] controllarvi [illegible] di [illegible] meno esigenti verso gli altri, potreste compromettere i rapporti [illegible] i [illegible] colleghi. Gli influssi favoriscono i guadagni immediati, approfittatene per iniziare alcune speculazioni [illegible] breve termine. In amore, prima [illegible] decidere [illegible] sicuri di ciò che volete.

SAGITTARIO (23 nov. - 21 dic.)

In giornata riuscirete a concludere quanto [illegible] tempo pensavate [illegible] fare: [illegible] incarichi importanti [illegible] risolvere brillantemente, aumentando così notevolmente il vostro prestigio e migliorando la vostra situazione sia finanziaria che in campo sociale. Le crisi affettive sono passeggere.

CAPRICORNO (22 dic. - 20 genn.)

Dedicate qualche [illegible] alla compagnia con gli amici: ne potrebbero nascere [illegible] progetti interessanti con buone possibilità di realizzazione. Attraversate [illegible] periodo un po' troppo affaticante, dovreste concedervi maggiore tempo per il riposo e per ritemprare le forze.

ACQUARIO (21 genn. - 18 febbr.)

La presenza di Mercurio e del Sole nel vostro segno continua a rendervi [illegible] mici ed intraprendenti. E' consigliabile comunque agire [illegible] molta prudenza evitando motivi di [illegible]. Economicamente state attraversando [illegible] periodo fortunato; riceverete altre proposte allettanti.

PESCI (19 febbraio - 20 marzo)

Nel complesso la giornata si concluderà [illegible] per voi in modo favorevole; gli influssi astrali negativi [illegible] vi contrasteranno non potranno [illegible] nulla [illegible] la vostra determinazione di portare avanti positivamente le [illegible] questioni professionali. Leggeri e superabili screzi [illegible] la persona cara.

KOKY

NILUS

Lettere dei lettori

Il liceo Cadorna

Egregio direttore,
le sembrerà forse tardiva questa mia, [illegible] per questo lei vorrà negarmi la cortesia [illegible] prenderla in considerazione, poiché desidero [illegible] riferimento [illegible] una pagina [illegible] suo giornale, il [illegible] contenuto, in qualche particolare, non [illegible] [illegible] con [illegible] serietà della testata che lei degnamente dirige.

Alla pagina otto [illegible] numero di [illegible] 6 giugno, [illegible] stato un ampio e pregevole servizio sui licei linguistici, [illegible] quale venivano passate in rassegna [illegible] o otto scuole di questo indirizzo, fra cui il [illegible] che io dirigo, il «Cadorna». [illegible] presentazione del mio istituto conteneva un [illegible] rore, [illegible] inesattezza [illegible] — in confronto alle indicazioni da- [illegible] per altre scuole — alcune omissioni.

L'errore. Il [illegible] «Cadorna» non è una scuola gestita [illegible] suore, ma da colui che [illegible] scrive. Infatti il liceo «Cadorna» [illegible] una scuola [illegible] insegnanti laici, [illegible] retta [illegible] amministrata [illegible] sei anni.

L'inesattezza. Il nostro li- [illegible] [illegible] frequentato non da 200, bensì [illegible] 300 alunne.

Le omissioni. Mezzi didattici: abbiamo il laboratorio linguistico, corsi di conversazione, conseguimento [illegible] First Certificate e del Proficiency, viaggi di studio negli Usa e in Inghilterra, a molte [illegible] iniziative concernenti lo [illegible] delle quattro lingue straniere.

Non comprendo, direttore, l'ingiusta discriminazione fatta nei nostri confronti, quando informazioni analoghe [illegible] no [illegible] [illegible] per altri istituti.

[illegible] si è trattato [illegible] [illegible] [illegible] ha steso il servizio, non mi sembra Sc[illegible]: [illegible] no si è preso la pena di [illegible] narmi, per farsi dare queste poche notizie. Ma allora, a chi [illegible] è rivolto l'estensore dell'articolo per ottenere quelle inesattezze? Comunque, non [illegible] questa scuola.

Scusi questa protesta, direttore, ma non è accettabile che un giornale prestigioso [illegible] il suo pubblichi servizi [illegible] notizie raffazzonate o provenienti da fonte inattendibile.

Nel ringraziarla sinceramente per l'interesse mostrato [illegible] suo giornale [illegible] cui sono abituale lettore) [illegible] l'istituzione del liceo linguistico, [illegible] prego [illegible] voler accogliere [illegible] queste correzioni, anche nell'interesse dell'obiettività dell'informazione.

Grato [illegible] una [illegible] risposta.

prof. Marcello Croce, Torino

Siamo [illegible] sponsorizzati

Sono la madre [illegible] [illegible] ragazzo che ha frequentato le ele- [illegible]ri [illegible] spero che «Stampa Sera», che leggo assiduamente, intervenga su un malcostume diffuso. Ho comprato due cartelle per mio figlio, in [illegible] cartoleria; una [illegible] impressa [illegible] nota [illegible] di whisky, l'altra il marchio di una fabbrica [illegible] jeans. Abbiamo dunque «gli scolari sandwich»? Poiché si tratta di una vera e propria sponsorizzazione, almeno le cartelle dovrebbero [illegible] date gratis, in offerta speciale. Invece [illegible] pagano. Con tanti saluti al- [illegible] cosiddetta [illegible]á pubblicitaria. Il discorso vale per magliette estive, [illegible] portapenne, perfino per grembiuli. Quando andavo [illegible] scuola io, [illegible] madre ricamava il mio nome sulla cappa [illegible] [illegible] nero, ora ci scrivono il nome di [illegible] liquore.

Giulia M. Bardi, Torino

LAVORO PENSIONI

A CURA DI [redacted] FRATTA

[redacted] rivolge alla [redacted] cor[redacted] per [redacted] Vi prego [redacted] di non in[redacted] la città di provenienza di questa mia lettera.

Il caso che vi sottopongo è il seguente: da giugno di quest'anno mi trovo [redacted] presso un ospedale pneumologico per tubercolosi bilaterale apicale e non sto a dirvi quale [redacted] sto vivendo [redacted] stata [redacted] costretta a lasciare la mia famiglia [redacted] e [redacted] bambini piccoli) e a vivere isolata, sia pure con tutte le [redacted] che il mio caso richiede.

Il personale di qui è meraviglioso e [redacted] prodiga oltre ogni misura non solo per il fisico ma anche, e soprattutto, [redacted] il morale che, [redacted] caso mio, è [redacted] a terra. [redacted] al di là di questo sfogo, di cui vi chiedo scusa, mi sarebbe di [redacted] conforto [redacted] quali sono le provvidenze e i soldi che mi spettano [redacted] e dopo il ricovero in ospedale. Intendo parlare del sussidio [redacted] la Previdenza Sociale.

Grata se vorrete rispondermi con un poco d'urgenza (leggo tutti i giorni il giornale). Ringrazio.

Lettera firmata

[redacted] impossibile trovare le parole per risollevare, anche solo [redacted] poco, il morale [redacted] nostra lettrice, forse avremmo da tempo cambiato mestiere. Comprendiamo la [redacted] angoscia, la sua solitudine, il desiderio disperato di rientrare in famiglia e se ciò può esserle di [redacted] la invitiamo a scriverci ancora.

Una cosa, comunque, il corta: oggi, con le moderne terapie e cure, la tubercolosi [redacted] guarisce, in fretta e bene. Non [redacted] abbattere [redacted] un poco intorno: nel suo [redacted] troverà forse casi più gravi del suo ma, [redacted] prattutto, ne siamo certi, po[redacted] attingere forza per superare i [redacted] di sconforto.

Ed [redacted] veniamo [redacted] specifica che, per la solita abitudine [redacted] i lettori hanno [redacted] pochi ed [redacted] elementi di valutazione, non può che avere una risposta approssimativa.

Per un chiarimento più puntuale avremmo [redacted] sapere se la lettrice si trova ricoverata per assicurazione propria (se era [redacted] una lavoratrice dipendente) ovvero in qualità di familiare assicurata (moglie cioè di un lavoratore dipendente). L'importo delle indennità giornaliere e post-sanatoriali varia infatti, e in misura piuttosto consistente, da un caso all'altro.

[redacted] comunque di indicare [redacted] le ipotesi. At[redacted] gli importi [redacted] i seguenti:

- 6319 lire, per l'indennità giornaliera spettante agli assistiti in qualità di assicurati;
- 3150 lire, per l'indennità giornaliera spettante agli assistiti in qualità di familiari di assicurato;
- 10.530 lire al giorno, per l'indennità post-sanatoriale spettante agli assistiti per assicurazione propria;
- 5625 lire al giorno, per l'indennità post-sanatoriale spettante [redacted] assistiti in qualità di familiare di assicurato.

La [redacted] lettrice, a cui rinnoviamo [redacted] i più cordiali auguri per [redacted] pronta e completa guarigione, potrà quindi agevolmente individuare le ipotesi che si riferiscono al caso suo.

■ ■

[redacted] — ove possibile — un [redacted] e un consiglio [redacted] e quanto [redacted] sono andata in pensione nel mese di ottobre 1980 (con quarant'anni di [redacted] versati) e la pensione mi è stata liquidata con il tetto al[redacted] vigente di [redacted] milioni 600 mila lorde.

[redacted] premesso, poiché sembrerebbe che nell'anno 1981 il [redacted] pensionabile sia stato elevato a L. 18 milioni, [redacted] sapere se posso richiedere la [redacted] se [redacted] rispondere al [redacted] quesito e saluto molto distintamente.

Iva Bianchi - Torino

Il chiarimento è presto dato: poiché la nostra lettrice [redacted] la liquidazione della pensione in epoca anteriore alla modifica del [redacted] pensionabile non potrà [redacted] lutamente [redacted] la riliquidazione del suo trattamento con le norme più favorevoli.

E' [redacted] un [redacted] sfortunato, il suo, visto che per pochi mesi [redacted] sarebbero andate ben diversamente. Sia [redacted] e puro [redacted] vo: da 12 milioni 600 mila annui, il tetto pension[redacted] è stato elevato, dal mese di gennaio dello scorso anno, a diciotto milioni e mezzo (e non a 18 milioni).

E già che siamo in argomento, consigliamo ai nostri lettori prossimi alla pensione (e [redacted] annua superiore ai diciotto milioni) di aspettare, sempre che sia possibile, il gennaio del[redacted] a lasciare il lavoro: e ciò per lo [redacted] motivo per cui, ora, la nostra lettrice si morde le [redacted] il tetto salirà ancora, e proprio dal 1° gennaio 1983.

SCACCHI

A CURA DI FERRUCCIO PEZZUTO

Un'attività agonistica troppo intensa può provocare, anche nei grandi campioni, effetti negativi che si riflettono, nel gioco, in una [redacted] di creatività, in [redacted] nell'impostazione del [redacted] partita e, talvolta, in grossolane sviste. E' accaduto al campione del mondo Karpov, al dodicesimo turno [redacted] World Master, di [redacted] avvedersi che avrebbe potuto guadagnare la Donna al suo avversario [redacted] La posizione, dopo la 36ª [redacted] del Nero, è la seguente: Bianco: Rh1, Df5, Tc1, Cc6, pedoni b2, b4, d4, f2, g2, h3. Nero: Rg8, Dd5, Te8, Cf6, pedoni a4, b6, f7, g7, h6. [redacted] che a questo punto Karpov giocasse 37. Ce7+ per vincere facilmente la partita. Infatti, dopo 37. ..., Txe7, [redacted] il Nero c'è la sgradita sorpresa 38. Tc8+; Te8 39. Txe8+, Cxe8 40. Dxd5.

L'ex campione del mondo Spassky, [redacted] le sue numerose patte ottenute in genere dopo poche mosse, [redacted] è sembrato volersi impegnare a fondo nella gara. Solo nella partita con Portisch, all'ottavo turno, ha sfoderato la sua classe producendosi in un attacco vincente che ha entusiasmato il pubblico. Questa è la partita.

PORTISCH-SPASSKY: 1. d4,Cf6 2. c4,e6 3. Cc3,c5 4. d5,exd5 5. cxd5,d6 6. Cf3,g6 7. Cd2,Ag7 8. Ce4,0-0 9. Ag5,h6 10. Af4,Ce8 11. Dc1,g5 12. Ad2,Ce7 13. a4,Cbd8 14 h4,f6 15. e4,Cb4 16. Ae2, De7 17. [redacted] 18. Te1,Ta8 19. Af1,Ac8 20. Cb5,Cxb5 21: axb5,gxh4 22. Txa7,f5 23. e5,dxe5 24. Cxe6,Dd6 25. Cc4,Dg6 26. Ce5,Dd6 27. Ac3,Cxd5 28. Ac4,Rh7 29. Axd5,Dxd5 30.Cf3,Tf7 31. Cxh4,Tg8 32. Dd1,Ad4 33. Axd4,cxd4 34. Tc3,f4 [redacted] Txe8,Txe8 41. Txd2.

A questo punto la partita è stata sospesa. Spassky ha messo in busta 41. ...,Dc5. La situazione del Bianco è [redacted] critica e Portisch ha abbandonato alla 75ª mossa.

■ Nell'ambito dell'iniziativa «Operazione Caserme aperte» si è disputato presso la caserma alpini «Antonino Cascino» di Susa, con la collaborazione dell'assessorato alla Cultura di Susa, un torneo scacchistico cui hanno partecipato [redacted] giocatori, militari e appassionati provenienti dai circoli della zona. La gara, arbitrata [redacted] sig. [redacted] della [redacted] S. Torinese, è terminata con la vittoria di M. Serraiotto che ha preceduto, nella classifica finale, G. Mancuso, L. Carello, C. Canale, R. Seriuca, B. Alamanno e A. Banwinkler.

● Un interessante appuntamento per gli appassionati è costituito, sabato 26 giugno, dalla *Partita a scacchi viventi* in programma a Trofarello in piazza 1° Maggio. L'iniziativa è promossa [redacted] locale circolo «Le due Torri» il quale, in [redacted] «Sagra dell'amarena», ha indetto anche un torneo «lampo», disputatosi presso il circolo Cerces, via Duca degli Abruzzi 10.

● Segnalo, per finire, alcune iniziative del circolo «Zona 34» di Orbassano. Domenica 27 giugno, con inizio alle [redacted] 15, nel quadro della manifestazione «Gioco e comunicazione», si svolgerà una sfida scacchistica uomo-computer, un torneo «lampo» [redacted] al tesoro scacchistica. Martedì 22 [redacted] è iniziato [redacted] campionato a squadre [redacted] scacchiere (8 adulti e 6 ragazzi) [redacted] le rappresentative dei circoli di Orbassano, Beinasco, Volvera, Piossasco e Rivalta. La gara si concluderà il 5 luglio.

I DISCHI

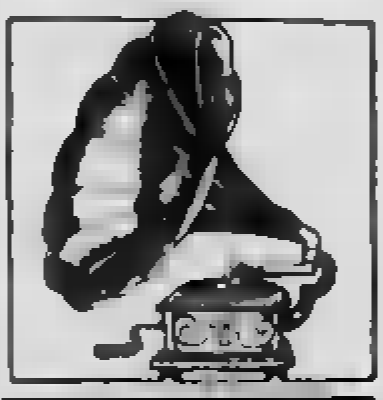

A CURA DI FRANCO MONDINI

Giorgio Gaber: [redacted] d'altri [redacted] (33 [redacted] Rca). C'era una volta... un [redacted] diver[redacted] Meno arrabbiato, [redacted] caustico [redacted] rispetto al Gaber che conosciamo oggi. Eppure non dovrebbe essere difficile ritrovare fra questi solchi alcune caratteristiche tipiche del Gaber più recente: l'emozione che accompagna melodie coinvolgenti, la particolare cura nel rappresentare persone e stati d'animo, la predilezione per ritornelli che traducono il ritmo e la rima in un peculiare codice di comunicazione.

■ ■

Dedicato a Ivano Fossati (33 giri Lineatre). C'è [redacted] chi lo ricorda nei *Delirium* con i quali Fossati partecipò (con una canzone) anche a un Festival di Sanremo, nel '72, arrivando in finale. Cantautore appartenente [redacted] scuola genovese è rimasto un po' nell'ombra per qualche anno e si è ripresentato sulle [redacted] nel 1979 con [redacted] *mia* [redacted] *suona il rock*, che è stato bene accolto dal pubblico e dalla critica.

★ ★

[redacted] Calvi: [redacted] pianoforte per sognare (33 giri Rca). Il modo di [redacted] di Pino [redacted] è inconfondibile: quel tocco leggero che quasi sfiora appena i tasti bianchi e neri dello strumento ne fa l'interprete ideale di un vasto repertorio di belle canzoni (italiane e straniere) e di celebri temi da film e commedie musicali.

Il meglio de «I Giganti» (33 giri Rca). Questo disco riporta [redacted] ribalta [redacted] dei primi gruppi di pop all'italiana. I *Giganti* intesero subito le possibilità che offriva la formula del quartetto vocale. Forse [redacted] dopo [redacted] loro, [redacted] proporre in maniera altrettanto «à la page» i temi [redacted] disagio giovanile prettamente borghese, dunque mai esasperato [redacted] fatto invece di problemi attinenti al privato. Nei brevi minuti delle loro canzoni è [redacted] leggibile la voglia di caratterizzare le sensazioni dei ventenni di allora.

★ ★

Le canzoni [redacted] sempre [redacted] Peppino Gagliardi (33 giri Lineatre). Voce inconfondibile che sembra [redacted] dall'eterno [redacted] di Napoli e che trasmette sempre sensazioni all'ascoltatore, Gagliardi rimane uno dei migliori artisti del[redacted] tradizione mediterranea. Canzoni [redacted] non hanno tempo e non hanno limiti: piacevoli da [redacted] e riascoltare

DAMA

A CURA DI CARLO BARBERO

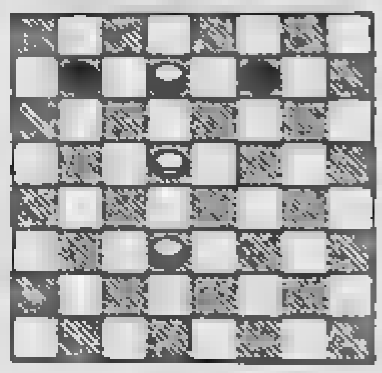

Il B. muove e vince

SOLUZ.: 23-26, 7-3 (A); 6-2, 5-10; 2-6, 10-19; 6-11, 19-23; 26-23, B. vince.
(A) 5-2; 6-3, 7-11; 3-6, 11-15; 6-10, B. vince.

A bordo: il progresso.

Il progresso è il risultato di un'esigenza. Un'esigenza che deriva da una necessità di sapere, di capire con la massima precisione.

In ogni campo. Per questo [redacted] pilota BMW oggi sente l'esigenza [redacted] avere [redacted] fianco [redacted] progresso, per conoscere e controllare esattamente la funzionalità della propria auto.

Per questo BMW, prima ca[redacted] automobilistica al mondo, ha dotato le sue vetture di un vero [redacted] proprio sistema informativo: elettronico.

A mettersi in contatto con il pilota è il dispositivo SI. Service Intervall, controllato da un computer che, attraverso sensori [redacted]stantemente attivi, riceve tutte le informazioni essenziali sull'auto: tempi, percorrenza numero dei giri del motore, temperatura dell'acqua.

Il computer elabora questi dati, indica il momento in cui l'auto dovrà [redacted] portata [redacted] officina per il tagliando e si incarica di ricordarvelo: con spie luminose che si accendono dicendovi quanto manca [redacted] momento stabilito e quando dovete cambiare l'olio.

E [redacted] per qualche motivo non provvedete agli interventi di manutenzione, segnali d'allarme si preoccupano [redacted] avvertirvi.

Per completare il sistema elettronico di comunicazione altamente integrato, le auto della Serie 5 offrono: l'Energie Control per un miglior rapporto tra guida e consumo [redacted] il Check Control per verificare le principali funzioni dell'auto. Proponendo così, con il progresso a bordo, una risposta tecnologicamente completa alle esigenze del pilota BMW.

BMW 520i.
Da auto [redacted] partner intelligente.

ECONOMICI

La tariffa è di L. 2100 la riga. Rubrica 8: operai/impiegati L. 1125, tecnici L. 1320, dirigenti L. [redacted]. Rubrica 9 e 11 (domande) L. 1125. Avvisi urgenti data fissa e [redacted]rati: il doppio. Neretti urgenti, [redacted] fissa e urgentissimi il triplo.

ANNUNCI ECONOMICI VIA FILO
Gli annunci economici per La Stampa e Stampa Sera possono [redacted] ordinati [redacted]zo telefono al seguente numero 650.2165 (3 linee con ricerca automatica).
Il relativo pagamento dovrà [redacted] effettuato presso [redacted] Filiale dell'Istituto Bancario [redacted] Paolo di Torino o della [redacted] di Risparmio di Torino secondo le modalità che [redacted]ranno fornite.

In tema di offerte di impiego o lavoro, l'edi[redacted] la [redacted] 9.12.1977 n° [redacted] discriminazioni sul sesso e l'inserzionista è impegnato a rispettare tale legge.

2 Affari e capitali

A.A.A.A.A. SOGEFIM S.p.A.
ai tassi più bassi concede in giornata prestiti
FIDUCIARI [redacted] IPOTECARI
comode rate mensili concordabili. Corso Vinzaglio 29 - Torino, tel. 547.758 - 650.231.

[redacted]: IP[redacted] a [redacted] bancari eseguiamo [redacted] 20 giorni [redacted] qualsiasi località
MUTUI IPOTECARI
rimborso rate mensili concordabili [redacted] entità e durata. Si accettano anche ipoteche di secondo grado. Inoltre sconto effetti, leasing mobiliare [redacted] immobiliare. Lease back. Iplim. [redacted] Vittorio [redacted], [redacted] 515.221 - 517.005.

A.A. PRESTITI concediamo a tutti fiduciari-ipotecari anche 2° grado
FISET S.A.S.
piazza Statuto 10 tel. 539.175 - 548.827 risolviamo ogni vostro problema distinguendoci per serietà e immediatezza.

Amanti della lirica non lasciatevi sfuggire la splendida
APERTURA [redacted] ALL'ARENA DI VERONA.
10/12 Luglio
AIDA [redacted] OTELLO.
Viaggio-soggiorno, due spettacoli
L. 150.000
tutto [redacted].
Per informazioni e prenotazioni:
UTIP VIAGGI
Tel. (011) 6966938 - 6966880

CROCETTA VIA LAMARMORA
In stabile signorile: salone, 2 camere, cucina, biservizi, posto auto.

A. [redacted] ipotecari concediamo rapidamente qualsiasi importo liquidazioni in [redacted] giorni. [redacted] 650.3961 - 636.389.

A. PRESTITI [redacted] privato [redacted] a miti interessi a impiegati, [redacted], casalinghe. Massima riservatezza. Tel. [redacted].427.

FINARCO prestiti [redacted] parabancari (preventivi telefonici) a proprietari alloggi terreni negozi o sconto cambiali. Tel. [redacted] 326.804 - 396.928, corso Siracusa 157.

PRESTITI fiduciari a [redacted] sino a 10 anni senza [redacted] anche dopo ipoteca bancaria, Credim [redacted] A. Doria 15, Torino, tel. 549.822.

[redacted]
ai tassi più bassi e in 24 ore finanziamenti a tutti senza garanzie. Corso Vittorio Emanuele [redacted] (3° piano, [redacted] destra). Telefonare 655.384 - 556[redacted].

3 Aziende, negozi

A. [redacted] Gmo 516.041 [redacted] Matteotti 37 cessione rilievi partecipazioni aziendali. Società [redacted].

[redacted] 538.038 azienda commercio [redacted]chinari attrezzature ufficio tecnico [redacted] Torino ultra decennale [redacted] 130 [redacted], Eventuale [redacted].

ABAMEC 538.038 [redacted] cremeria su corso B. Milano, 400 [redacted] incasso giorno [redacted] famiglia cede 85 milioni.

[redacted] zona Parella avviato alimentari angolare tabelle I V VI XII causa [redacted] 16 milioni trattabili dilazioni. Tel. 503.177.

[redacted] ristorante centralissimo nuovo contratto [redacted] novennale [redacted]. Italcase tel. 506.396.

BAR ristorante [redacted] tavola [redacted]lissimo in[redacted] 1 milione 200 mila giornaliere a 100 mt da Porta Nuova[redacted] corso cedo anticipando 50 milioni. Tel. 537.213 - 517.280.

[redacted] torrefazione incasso 300 [redacted] giornaliere angolare alloggio cedo anticipando 30 milioni tel. 537.213 517.280.

F. ZANONCELLI 581.694 cede a [redacted] salumeria gastronomia alimentari mq [redacted]tura moderna, annesso alloggio.

F. [redacted] abbigliamento giovani tabelle IX X XI XIV [redacted] milioni [redacted] merce validissima, cintura Ciriè.

F. [redacted] 581.694 cede abbigliamento giovane [redacted]le IX X XI XIV locali angolari modernissimi [redacted] giro [redacted] importante città Piemonte.

F. ZANONCELLI 581.694 cede per ragioni salute abbigliamento donna attività decennale clientela prim'ordine giro [redacted] rilevante.

F. [redacted]CELLI 58[redacted]de pastic[redacted] confetteria bar super [redacted] sale ricevimenti avviamento 60 anni [redacted] famiglia [redacted] zona turistica biellese.

F. [redacted] via [redacted] partecipazioni albergo ristorante bar pub [redacted] tennis parco rive la[redacted]. Vicinanze Svizzera [redacted] turistica in sviluppo. Prenotazioni primaria [redacted] na[redacted]le ei [redacted].

TABACCHI cintura Torino moderno angolare 2 vetrine buon utile facilmente [redacted]le. Cede 85 milioni. [redacted] 511.090.

[redacted] levata 6 milioni 800 mila settim[redacted]. Incasso annuo 550 milioni cede Frana Tel. 511.090.

TABACCHI vasti locali 2 vetrine ampia [redacted]ze [redacted] Torino Nord [redacted] 330 milioni [redacted] facilitando. Frana [redacted].

USAY 747.729 [redacted] attività [redacted] vendita materiali didattici [redacted] scuole a cancelerie giocattoli, [redacted], cancelleria.

[redacted] Terreni

VAL Germanasca [redacted] lotto terreno [redacted] mq edificabili L. 11 milioni 500 mila. Grimaldi, Tel. 0121/773.54.

5 Locali [redacted] negozi

[redacted]

CINTURA Sud affitto vendo locale [redacted] 9000 divisibile in 1500 uffici terreni impianti a L. [redacted] mq. [redacted]re 544.958.

CONSULEDILE 533.322 vende [redacted] Vittorio presso piazza Adriano moderni muri negozio L. 75 milioni buon reddito.

LOCALI per attività artigianali industriali e commerciali varie metrature da [redacted] a mq 1500 vendo con 50-60% [redacted] fondiario in cintura Torino. Telefonare 683.509.

7 Offerte lavoro e impiego

impiegati

ABICASE assume funzionari ambosessi da inserire nel settore immobiliare muniti di auto e presenza. Tel. 556.805 - 510.853.

ABT Società immobiliare cerca personale [redacted] attitudine vendita [redacted] cultura da inserire in posto [redacted] rilievo. Trattamento economico di [redacted] interesse. Telefonare 0141 55.675.

8 Rappresentanti

TECNELCO ITALIA S.p.A. azienda leader [redacted] settore impianti ecologici trattamento aria, recupero energetico, abbattimento rumore, selez[redacted] agenti monomandatari [redacted] liberi Torino città e provincia, Ao, Cn, No, Vc, At, Al, Genova, preferibilmente introdotti nei rami ristorazione, [redacted], uffici. Guadagno minimo medio [redacted] 22 [redacted], fisso mensile [redacted], incentivi, eventuale carriera ispettiva. Per colloquio preliminare telefonare [redacted] 210.665 - 253.594 - 251.030 - 290.635.

15 Autovetture

A.A.A.A.A.A. NUOVA Concessionaria Lancia Autobianchi Lincarauto consegna [redacted] A112 Junior Elite e Abarth, Delta, Trevi, [redacted] coupé a HP Executive. Lunghe rateizzazioni Sava. Importante esposizione vetture occasione Fiat, Lancia, Alfa [redacted], Renault, Volkswagen: rateizzazioni [redacted], minimo anticipo, consegna 20 [redacted]. Lincarauto, c. P. Oddone 68, [redacted]. 472.047; Lincarauto, c. Orbassano 72, tel. 581.006 (aperto anche il sabato tutto il giorno).

ACQUISTA auto [redacted] di ogni tipo anche semestrali massima [redacted] contan[redacted]. Piazza Manno 18. Tel. 739.2364.

ACQUISTIAMO contanti [redacted] vetture [redacted] ipotecate. Vantaggiose permute. Tel. 351.257.

[redacted] vetture pagando il massimo in contanti. Lincarauto, corso Principe Oddo[redacted] a corso Orb[redacted] 72 (anche il [redacted]to). Telefoni 472.047 - 581.006.

AUDI 100 CD / Mercedes 200 D / Volvo 244 D / CX Break D / Fiat 131 D / 127 D / Golf D / Mercedes 240 GD SW corta. Tel. 650.606.

BMW 520 [redacted] metallizzato, autoradio, antifurto, unipropietario. Pretiautomobili via San[redacted] 91.

B[redacted] 525, [redacted] CX [redacted], Peugeot 304 [redacted]liere, 104, Taunus, [redacted], Simca 1307, Prinz [redacted], Zaz, R16, Kadett, Ascona, Manta, Rekord D, Rekord D familiare, Bedford furgone. Via Cigna 3.

FUORISTRADA
acquistiamo qualsiasi [redacted] solo [redacted] e perfetti, disponiamo usato Toyota, Fiat Campagnola, Land e Range Rover, Jeep Lada Niva ecc. ecc. Prenotazioni nuovo [redacted] consegna qualsiasi modello, [redacted] Lecce 66/B [redacted]. 744.932 - 749.5417.

PONJ
la splendida berlina di linea italiana disegnata da Giugiaro che non ha concorrenti 1200 cc 4 porte super accessoriata ampi [redacted] silenziosissima [redacted] la massima [redacted]mia di consumi
L. 6.367.500
[redacted] IN [redacted]
[redacted] e parliamone insieme all'Autostatuto, v. Carena 2, tel. 472.71[redacted] - 472.695

[redacted] cambiali vendiamo [redacted], Panda, 112, Ritmo, 131, [redacted] Romeo, [redacted]lia. Bmw. [redacted] Raffaello 3. Tel. 658.001.

[redacted] 240 D Porsche 911, [redacted] 320 M[redacted] Golf GTI, Beta coupé 1300 HPE 1600 VW Cabriolet. Tel. 546.681.

TREVI 2000
iniezione a [redacted] in più esemplari 5-6 mesi primo [redacted] Fiat direzione pochissimi km percorsi [redacted] della casa costruttrice [redacted] di [redacted] leasing a [redacted]tesi a prezzi veramente interessanti. Autostatuto, v. Carena 2, tel. 472.710 - 472.695.

1.000.000 DI BIANCHERIA IN OMAGGIO
per i mesi di giugno e luglio agli acquirenti di qualsiasi auto nuova o usata [redacted] cilindrata superiore ai 1100 cc verrà fatto omaggio di un corredo di [redacted] grandi [redacted] del valore di 1 milione composto da tovaglieri e spugne lenzuola copriletti ecc. di vostra scelta. E' una [redacted] imperdibile. E' un'iniziativa dell'Autostatuto via Carena 2. [redacted]. 472.710 - 472.695.

18 Acquisto alloggi

A. CASETTA o villetta con giardino [redacted] da rimodernare acquisto contanti [redacted] o vicinanze Torino. Tel. [redacted].

A. SABATELLIMMOBILI «La volontà di [redacted] bene» acquista per [redacted] appartamenti a [redacted]. Tel. 655.359.

ALLOGGI, stabili, ville, rustici, [redacted]te in qualsiasi zona? Casamercato pagabeneacontanti! Aperto sabato pomeriggio, corso Massimo d'Azeglio 23, [redacted]. 011 [redacted]

CASETTA compero per contanti o appartamento [redacted] Torino o prima cintura causa sfratto imminente. Tel. 472.057.

PERMUTIAMO liberi 1 - 2 - 3 - 4 camere tinello con alloggi più grandi o più piccoli anche cintura. Casamercato. Tel. [redacted].

PRIVATO acquista [redacted] privato alloggio [redacted] in Torino 2 [redacted] tinello cucinino [redacted]. 704.288 ore pasti.

[redacted]
Il tuo [redacted] è [redacted] telefona all'Immo[redacted] persone qualificate si impegnano a trattare con serietà e riservatezza la vendita del tuo immobile. Immobiliaretoro 549.761 - 553.204.

19 Vendita alloggi

A.A. CASETTA libera in Torino zona Francia [redacted] cucina bagno termo giardino ven[redacted] 150 milioni 800 mila. Tel. [redacted] 594.727.

AD AVIGLIANA IL
BORGO NUOVO
è una realizzazione ***REVIT*** *S.p.A.*

ALLOGGI - BOX
UFFICI - NEGOZI
isolamenti totali

VENDITA DIRETTA
MUTUO E DILAZIONI

[redacted] CANTIERE:
mercoledì - giovedì - sabato
9-12 / 15-18

☎ 872293
830639 UFFICIO
9311265 CANTIERE

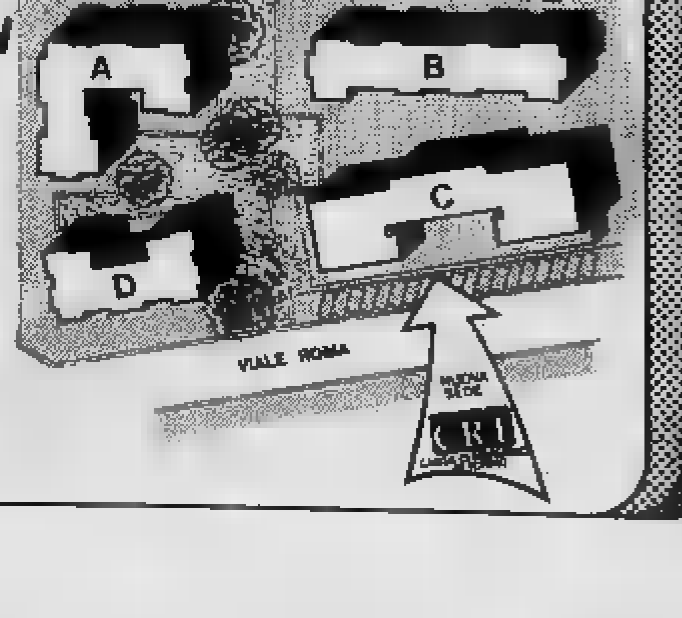

[redacted] C[redacted] vende libero adiacente c. Marconi in unico blocco adatto abitazione ufficii mq 100 piano terra mq 130 1° piano più cantinato e box. [redacted]. 548.123.

A.A. COM.FAI vende [redacted]acenze nuova università signorile: [redacted] cucina bagno. Dila[redacted]. Telefonare [redacted].

A.A. COM.FAI vende libero su corso Peschiera 1 camera tinello cucinino bagno. Dilazioni. Telefonare [redacted]

[redacted] **COM.FAI** vende li[redacted] nuovo adiacenze c. Agnelli soggiorno 2 camere bagno con soprastante mansarda mq 70. [redacted] auto oc[redacted]. Mutuo e dilazioni. Tel. 548.123.

A.A. [redacted] vende adiacenze p. Guala [redacted]bero panoramicissimo 2 camere tinello [redacted]nino bagno. Dilazioni. Tel. 548.123.

A.A. COM.FAI 2 vende zona Stadio in stabile signorile 1, 2, 3, 4 camere tinello cucinino bagno. Piani [redacted]. Dilazioni. Tel. 548.123.

AFFARE [redacted] fine frazionamento vendiamo ultimi 3 al[redacted] 2 [redacted] cucina bagno corso U. Sovietica. Tel. 483.429.

ALLOGGI signorili 2 camere [redacted] giardino [redacted] in villette a schiera con par[redacted] condominiale Buttigliera Alta vendo. Tel. 535.801.

ALLOGGIO [redacted] corso G. Cesare 2 camere tinello [redacted] 50 milioni più [redacted]ni. Torincase 541.419.

ALLOGGIO [redacted] (via Ventimiglia) signorile spazioso 2 camere tinello [redacted] milioni facilitando. Torincase 541.419.

[redacted] camere tinello cu[redacted] bagno [redacted] 4° corso Bramante vendo 85 milioni [redacted]. 544.958.

ATTICO libero recentissimo Fiat [redacted]lone pranzo 2 camere cucina biservizi ampio terrazzo più mansarda con camino e 3 posti [redacted]. Consuledile 533.322.

CASA [redacted] grande abitabilità centrale uni bifamigliare ristrutturata giardino dilazioni. Garotto 489.789.

[redacted]O D 650.3805 libero [redacted] Giulia di [redacted] signorile soggiorno [redacted] cucinino bagno disimpegno [redacted] 120 [redacted] panoramico permute.

CASAMERCATO D 650.3805 libero Nichelino [redacted] Montebianco recente camera tinello cucinino [redacted] dilazioni permute.

CA[redacted] D [redacted] libero [redacted]sco recente 4 camere tinello cucinino 2 servizi possibilità box auto permute.

[redacted]RCATO D 650.3805. [redacted] Alfemano recente signorile panoramico [redacted]ne 3 camere cucina biservizi box.

[redacted] E 650.3805 libero corso Giulio Cesare soggiorno 2 camere cucina bagno completamente ristrutturato.

CASAMERCATO E 650.3805 libero prestigioso corso Orbassano salone 3 camere tinello biservizi piano alto tutti comfort.

CENTRALE alloggio libero 4 camere servizi bella casa [redacted] vero affare. [redacted]. marino 839.6211.

CENTROCASA 513.831 v. Isernia 2 adiac. c. Grosseto appartamenti spaziosi costruzione recente giardino condominiale 2-3-4 [redacted] cucina ingresso bagno box auto.

CHIVASSO appartamento libero recente composto da salone 2 camere cucina servizi L. 68 milioni. Telefonare Grimaldi 911.3665.

[redacted]
Edil Case vende via Foglizzo 33-35 bellissimi appartamenti 2-3 camere tinello, cucinino, bagno, recentissimi, da L. 33 milioni. Visite sul posto tel. 011/548.154.

CONSULEDILE 533.322 vende corso Regina (Martinetto) 2 alloggi abbinabili di camera cucina di cui uno libero.

ECCEZIONALE occasione corso Vigevano 8: 2 camere cucinotta ingresso bagno libero soli 36 milioni. Consuledile 533.322.

EDIL RESIDENCE vende zona Barca palazzina bifamigliare mq 600 box giardino. Telefonare 650.5539 - 650.8479.

EDILCASE vende via Giordano Bruno 40 appartamento libero 3 camere, cucina, bagno. Telefonare 548.154.

EDILCASE vende corso Ros[redacted] d'epoca appartamento 2 camere cucina bagno L. 43.500.000. Telefonare 548.154.

(continua)

Lanzo, raduno nazionale degli «zingari» del fiume

Otto giorni in canoa, saranno otto giorni di festa

«*Canoisti - campeggiatori - nomadi*» era il [illegible]00 [illegible] una rivista, dedicata [illegible] canoa, edita negli [illegible] primo dopoguerra. Un titolo indovinato perché metteva [illegible] fuoco [illegible] vero spirito del canoista, zingaro dei fiumi. La tenda, la pagaia [illegible] è tutto quanto gli occorre per [illegible] vacanze [illegible] nel «profondo West» [illegible] esiste, spesso [illegible] nostra insaputa, [illegible] due passi da casa.

«*Canoisti - campeggiatori - nomadi*»: [illegible] questo spirito, per il terzo [illegible] consecutivo, l'Associazione piemontese [illegible] noa ha [illegible] a Lanzo il suo raduno nazionale. [illegible] giorni sui fiumi: otto giorni di festa.

L'avventura è incominciata domenica: [illegible] cinquantina di «*canoisti — campeggiatori — nomadi*» [illegible] piazzato le tende presso la Polisportiva in riva alla Stura [illegible] hanno fatto conoscenza con i due animatori, Stefano Scaravelli e Pietro Berga, e con una decina di ragazzi locali, neofiti [illegible] pratica della pagaia.

Il programma prevede ogni giorno, [illegible] giochi, cori, spettacoli, proiezione di [illegible] canoistici [illegible] pantagrueliche grigliate, [illegible] discesa guidata. [illegible] è iniziato [illegible] con il tratto di Stura tra Pessinetto e Traves, ieri [illegible] stata la volta di Lanzo-Robassomero [illegible] questa mattina di Traves-Lanzo. Domani [illegible] in programma la di[illegible] della Stura nei pressi [illegible] [illegible] per i più esperti, [illegible] facile tratto Robassomero-Venaria per i principianti. Venerdì di[illegible] guidata collettiva sulla Stura della Val Grande. Sabato [illegible] domenica [illegible] con gare [illegible] slalom, partite di canoa-polo, esibizioni, gimkane e premi per tutti.

Alle discese [illegible] partecipano solo i canoisti che hanno preso fissa dimora presso Lanzo [illegible] ogni giorno, si ag[illegible] loro [illegible] appassionati. [illegible] esistono quote d'iscrizione né pratiche burocratiche [illegible] espletare: basta farsi trovare alle [illegible] presso il centro Polisportivo equipaggiati di tutto punto (canoa, pagaia, casco e salvagente) [illegible] unirsi ai partecipanti la discesa. Anche [illegible] [illegible] si conosce nessuno, amicizia [illegible] presto fatta sul fiume.

La Stura di Lanzo è [illegible] fiume [illegible] vale la pena di essere vista: alle sponde [illegible] pietra sfaccettate, tipiche dei torrenti di montagna, alterna passaggi [illegible] il verde freschis[illegible] della vegetazione [illegible] gole assolate [illegible] [illegible] tufo rosso. Uno spettacolo che si rinnova [illegible] ogni curva, che [illegible] [illegible] [illegible] stupire.

Con il raduno di Lanzo si apre la stagione delle v[illegible] fluviali, che raggiungerà il suo culmine, in [illegible] [illegible] zanzare e [illegible] scarsità d'acqua, nel mese d'agosto. Il più frequentato, naturalmente, sarà «Sua Maestà [illegible] Po», mentre [illegible] Villafranca Piemonte una spedizione partirà alla volta [illegible] Ticino [illegible] da Torino gli «Amici del fiume» [illegible] la loro [illegible] [illegible] sei vogatori, andranno [illegible] scoperta della Loira. Canoisti, campeggiatori e nomadi, ma anche sponsorizzati, questi ultimi.

Marco Sannazzaro

Corradini si presenta

[illegible] Corradini, [illegible] acquisto [illegible] Torino, [illegible] [illegible] presentato ieri pomeriggio ai giornalisti. Il giocatore proviene dalla Reggiana. Nato a Sassuolo, [illegible] provincia di Modena, il 24 febbraio '61, gioca indifferentemente da terzino e da stopper. [illegible] alto un metro e 81 centimetri e si è distinto prima nel Genoa poi nella Reggiana per le doti di marcatore.

«Belle époque» tennis a Torino

Da oggi sui campi del Circolo della stampa campionati per ultrasessantenni

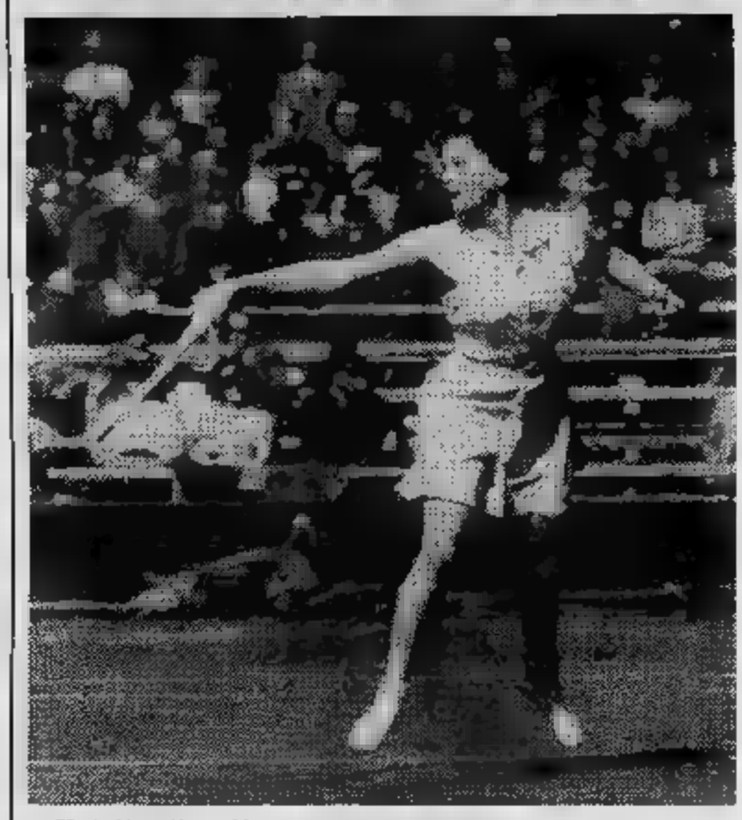

Un'ottantina di «non più giovanissimi» [illegible] *in* [illegible] *una grande passione per* [illegible] *tennis. Questa la sostanza della ventitreesima edizione del Torneo Internazionale «Belle Epoque» in programma da oggi a domenica sui campi del Circolo della stampa-Sporting. Una specie di campionato europeo (folta la partecipazione di francesi* [illegible] *svizzeri) per giocatori sopra i sessant'anni* [illegible] *giocatrici oltre i cinquanta.*

Ma chi si immagina, forse suggestionato dalla denominazione di «Belle Epoque», incontri fra vecchietti [illegible] *pancia e fiatone si sbaglia. Forse gli* [illegible] *non saranno più verdi e i capelli* [illegible] *più nerissimi, ma al torneo prende parte molta gente che nel tennis ci* [illegible] *fare. Forse le gambe non* [illegible] *più veloci, ma i colpi rimangono perfettamente impostati, lo stile splendido,* [illegible] [illegible] *gioco ben diverso* [illegible] *quella di tanti moderni palettari che pure vanno per la maggiore.*

«Sono veri sportivi — [illegible] *Gino Rebasti, direttore del Circolo* [illegible] *stampa* — innamorati del tennis [illegible] che vedono in questo sport il modo giusto per occupare il tempo libero. C'è gente molto forte. Scaunich, ad esempio, fra gli uomini, che è stato prima categoria [illegible] insegna [illegible] Bologna, la testa di serie numero [illegible] [illegible] tabellone. Poi i francesi Contet e Kissling. C'è anche il torinese Mario Elia, vincitore dell'ultima edizione [illegible] anche lui insegnante. Fra le signore c'è la Bologna, che è [illegible] [illegible] quattro anni campionessa italiana. E [illegible] francese Vivarelli, che ha vinto l'edizione scorsa».

Niente scene da «poveri vecchi», in conclusione, ma esibizioni [illegible] [illegible] *atleti che* [illegible] *hanno dimenticato l'antica classe* [illegible] *che della racchetta sanno tutto.*

r. s.

Duello fra Teofane e Bater nel Premio Principe Amedeo

Il Gran Premio Principe Amedeo, corsa ultracentenaria, più vecchia di 3 anni del Derby, vertice del galoppo torinese col [illegible] 66 milioni di dotazione, approda in una giornata semifestiva col rischio di vedersi disertato dal pubblico delle grandi occasioni. In compenso mette in campo sette puledri tra i migliori d'Italia e i fantini di maggior spicco, come i [illegible] Dettori, Sandro Parravani, Marcel Depalmas e Sergio Fancera. Quest'ultimo [illegible] l'unico che [illegible] già vinto l'Amedeo, e precisamente due volte di seguito nel '77 e nel '78 [illegible] Fidens e Delfino Blu.

Va da sé che Fancera tenterà [illegible] tris prestigioso, tanto più che monta [illegible] cavallo in grado di dargli questa soddisfazione. Teofane, infatti, è il secondo del Derby [illegible] [illegible] quarto del G. P. d'Italia a Milano. A Roma ha preceduto Batar (3°), a S. [illegible] [illegible] stato superato dal rivale che si [illegible] assicurato il posto d'onore alle spalle del francese Oui [illegible] Capitain.

Il duello Teofane-Bater sembra pertanto il tema obbligato dell'Amedeo di oggi. Ma anche Tirak, compagno di colori [illegible] Bater, [illegible] dimostrato di aver classe sufficiente per imporre il suo *speed* nella volata e Great Boss e [illegible] nel Premio Lazio a Capannelle due settimane fa hanno fatto vedere progressi notevoli. La distanza della gara, [illegible] metri.

a. deb.

Prima corsa ore 15,30

PREMIO [illegible]
L. 5.500.000 - m 2100

1.	Nardone (A. Lamparelli 54½)	2	3	3
2.	Morus (G. Dettori 53½)	2	4	1
[illegible]	Bisturi (O. Pastore 48½)	0	0	4
[illegible]	Winnirad (M. Sgobba 45)	1	4	2
5.	Soul Train (M. Sacco 47)	2	4	0

Favoriti: Morus, Nardone

[illegible] corsa [illegible] 15,55

[illegible] INDUSTRIALE
L. [illegible] - m 1500

1.	Oscar del Roero (O. Pastore 54)	1	4	4	3
[illegible]	Bueris (S. Dettori 54)	1	4	1	0
[illegible]	Bombago (G. Dettori 58)	0	1	2	3
[illegible]	Crioletta (M. Sacco 51)	1	0	0	2
5.	Poodlefaker (G. Frontini 52½)	0	2	0	2

Favoriti: Bombago, [illegible]

[illegible] ore 16,20

[illegible]
L. [illegible] - m [illegible]

1.	Selina (G. Dettori 55½)	-	-	2	1
[illegible]	Isabel (F. Fiorilli [illegible])	0	2	1	2
3.	Blazzka (M. Moretti 54)	-	-	-	4
[illegible]	Malika (G. Frontini 55½)	-	3	2	1
[illegible]	Rosima Lady (N. [illegible])	3	0	0	1

[illegible] Selina, Isabel

Quarta corsa [illegible] 16,45

[illegible]
L. [illegible] - m [illegible]

1.	Irene Adler (F. Jaka 54½)	[illegible]
2.	Dunia (B. [illegible])	- - 0 0
3.	Gluck (M. Moretti 51)	- - 0 0
4.	Ronsard (F. Fiorilli 57½)	2 3 3 3
[illegible]	Masai (G. Frontini 58½)	0 0 0 4

[illegible] Ronsard, [illegible]

Quinta corsa ore 17,15

[illegible] 102° PRINCIPE AMEDEO
L. 66.000.000 - Corsa TRIO
m 2600 (secondo traguardo)

1. Secinaro (M. [illegible] mi 58)
2. Great Boss (L. Ficucielio [illegible])
3. Teofane (S. Fancera 58)
4. Bater (A. Parravani 58)
5. Tirak (M. [illegible])
[illegible]. Hot (G. Di[illegible] 58)
7. Galileo (S. [illegible])

Favoriti: [illegible] Teofane

Sesta corsa ore 17,40

PREMIO DORA [illegible]
L. [illegible] - m [illegible]

1. Saggio (G. Frontini 56½)
2. Benedetto (M. G. Altiero 56)
3. Adrienne Mesurat (M. Bartalotta 51½)
[illegible]. Hoctavian (M. Sacco 47½)
5. Jimmy's Folly (M. Sgobba 47½)

Settima corsa ore 18,05

PREMIO SAN [illegible]
L. 4.000.000 - m 1600

[illegible]	Hoxel (F. Fiorilli 56½)	1	4	0	0
2.	Ara del Tesoro (G. Frontini 53½)	1	1	3	4
[illegible]	Romantica Bijou (G. Pinto 53½)	2	1	2	4
4.	Veggia (G. Dettori 52)	4	0	0	3
5.	Giorgia D'Amboise (A. Lamparelli 50)	1	1	0	0

Favoriti: Veggia, Ara del Tesoro

Ottava corsa ore 18,35

[illegible] CANAZEI
L. [illegible] - m [illegible]

1.	Salmeggia (F. [illegible] 60)	3	1	1	2
2.	Quirius (M. [illegible] 58)	1	0	2	0
3.	Saint Claude (F. Jaka 52½)	0	0	0	0
4.	Luna Nuova (M. Sacco 52)	2	1	3	0
5.	[illegible] Lauda (G. [illegible] 51½)	0	4	0	4
6.	Zipletow (O. Pastore 48)	0	2	4	0

Favoriti: Salmeggia, Quirius

TUTTO GOL

Supplemento al n. 133 di «Stampa Sera» del 24 giugno 1982

Col cuore in gola ...e si entra

Esce ogni giorno per il Mundial '82

L'illusione con Graziani

Se [redacted] lo avessero raccontato prima nessuno ci avrebbe creduto: e invece, adesso, siamo tutti soddisfatti perché [redacted] riusciti nell'impresa di... pareggiare con il Camerun. Abbiamo passato il turno, però, quindi è il caso di [redacted] festa. Nel disegno a sinistra, il gol che Graziani ha segnato [redacted] testa, ma bisogna anche tener presente che il portiere N'Kono è vistosamente scivolato, perdendo il tempo ed il pallone. Chissà [redacted] sarebbe finita [redacted] questo infortunio. I calciatori africani, comunque, hanno immediatamente pareggiato (disegno a destra) con due attaccanti liberi davanti a Zoff che è poi battuto da Mbida che calcia a colpo sicuro. [redacted] sostanza, [redacted] pareggio che può andar bene a tutti. (Tarantino ha avuto modo di fissare un paio di vignette interessanti), soprattutto ai calciatori italiani che [redacted] avanti nel mondiale.

Pareggio con Mbida

[redacted] SERA
Michele Torre
direttore responsabile
Carlo Bramardo
vicedirettore

Editrice LA STAMPA S.p.A.
Presidente Giovanni Giovannini
Amministratore Delegato e Direttore Generale Marco Benedetto
Consiglieri Vittorino Chiusano - [redacted] dero [redacted] Mordazzonolo - Umberto Cuttica Carlo Massarini - Francesco Paolo Mattioli
Sindaci Alfonso Ferraro (presid.) - Luigi Demartini - Giovanni Peradotto

Stabilimento tipografico Editr. La Stampa S.p.A. - Via Marenco 32 - 10126 Torino

© 1982 Edit. LA STAMPA S.p.A.

CERTIFICATO N. 387 DEL 23-12-1981

Collettivo scadente vittima di paure

[redacted] nostro [redacted] FABIO VERGNANO

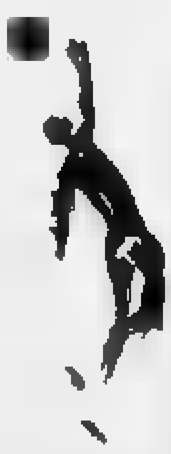

VIGO — Andiamo a Barcellona ma con poca gloria e pochissime speranze. [redacted] cammino della Nazionale italiana, che entra senza squilli di tromba nella seconda fase del Mundial, ci [redacted] Argentina e Brasile, le due peggiori avversarie che si potessero immaginare, ma gli [redacted]. In base a non si sa quali presupposti, pensano di [redacted] essere tagliati fuori del tutto e che perlomeno contro avversari che [redacted] noi sembrando di [redacted] altro mondo si possa fare [redacted] figura migliore di quella rimediata finora.

Anche contro il Camerun infatti [redacted] c'è stato gioco, c'è stata qualche emozione nel primo tempo ma le occasioni da gol fallite non [redacted] di uno spettacolo ancora misero. Questa volta non sono i singoli a salire sul banco degli imputati ma tutto il collettivo. Non era facile, è vero, giocare contro un Camerun tanto sterile [redacted] fase offensiva quanto bravo nel giocare e nascondere la palla, ma [redacted] azzurri, secondo noi, hanno sbagliato tutto in partenza, adattandosi alla manovra sorniona degli africani e non aggredendo subito la squadra di Vincent che ha potuto invece sempre difendersi con [redacted] tranquillità, per nulla impensierita dagli azzurri che attaccavano per [redacted] orizzontali, con passaggi inutili e con una lentezza di [redacted] esasperante.

Per quanto ipnotizzati dai lunghi cameruniensi, gli [redacted] comunque riusciti [redacted] primo tempo a creare qualche bella occasione da gol che solo per pura sfortuna non si è concretata. Bravo comunque in più di una circostanza il portiere N'Kono, dimostratosi una vera rivelazione in questo Mundial pieno di soddisfazione per la squadra africana, che esce imbattuta alla sua prima esperienza in questa grande competizione. Ma tutto è stato cancellato in fretta perché di questa ultima partita di qualificazione oltre al bel gol di Graziani [redacted] soprattutto il non gioco degli azzurri, che solo in parte hanno fatto dimenticare il secondo tempo orribile giocato contro il Perù.

Di fronte ad una delle cosiddette squadre del Terzo Mondo i veri terzomondisti [redacted] senso calcistico siamo stati noi, vittime di paure ed angosciati dall'importanza del risultato come ci induce a fare la mentalità imperante nel campionato italiano. Segnare cinque gol senza subirne nessuno e superare quindi la Polonia in testa al girone era impossibile, ma almeno [redacted] poteva cercare di giocare una partita [redacted] ugualmente coraggiosa, finalmente senza calcoli. Invece il coraggio nel calcio è una cosa a noi ancora estranea [redacted] a quanto pare. [redacted] si non rischiare [redacted] anche a costo di ripetere prestazioni vergognose sul piano tattico.

Zoff e compagni si sono quindi adattati ad un Camerun che non aveva altro obiettivo che uscire imbattuto dal Mundial. Nessuno degli uomini [redacted] Vincent, infatti, si illudeva di poter superare il turno, quindi la squadra africana ha badato soprattutto a [redacted] prirsi macinando il suo lento gioco molto manovrato, fatto di tanti passaggi e tocchetti.

La partita si è svegliata di colpo subito dopo i due gol che hanno avuto un effetto choccante soprattutto sugli azzurri, che forse temevano la reazione del Camerun ringalluzzito dalla rete del pareggio ottenuta subito dopo il gol di Graziani. Il gioco finalmente è stato in parte velocizzato. Gli azzurri hanno fatto correre di più la palla, cercando di tenerla lontana dalla porta di Zoff, ma non sono più riusciti ad impensierire gli avversari che, raggiunto il loro obiettivo, non hanno per contro cercato a loro volta di andare in vantaggio ottenendo così una clamorosa qualificazione.

Parlavamo di una prova opaca [redacted] tutto il collettivo, ma non si può comunque dimenticare la buona prova di Oriali, chiamato in extremis a sostituire l'infortunato Marini, di Tardelli che sta finalmente raggiungendo la giusta carburazione e di Antognoni che è riuscito a non crollare come di solito fa nel secondo tempo. Per contro è incappato in una giornata disastrosa Bruno Conti, che non ne ha azzeccata una, risultando certamente il peggiore in campo. [redacted]ita attesa infine per Rossi, che se non altro è stato impeccabile sul piano dell'impegno ed ha dato veramente tutto se stesso come aveva promesso alla vigilia della gara.

Senza mai [redacted] e segnando solo due gol, superiamo quindi il pr[redacted] turno del Mundial. [redacted] speravamo tutti, ma speravamo pure di [redacted] rimediare brutte figure come invece [redacted] stato. L'Italia dei mezzi giocatori e delle partite soporifere [redacted] a Vigo un brutto ricordo. [redacted] Barcellona cercherà di rifarsi una dignità internazionale, [redacted] certo le premesse non inducono all'ottimismo.

17' [redacted] SECONDO TEMPO: GRAZIANI SALTA PIU' ALTO DI TUTTI E SEGNA IL GOL AZZURRO

Come l'ha vista

Abbiamo [redacted] record siamo i meno divertenti

di BRUNO GARZENA

Ho visto Italia-Camerun. Solitamente, l'unico problema che ho è di mettere per iscritto le sensazioni che dalla visione di una partita di calcio mi vengono ispirate. Questa Italia-Camerun invece mi ha lasciato vuoto, non di pensieri, ma di emozioni che ritengo invece importantissime. L'Italia comunque passa il turno, non poteva farne a meno, visto [redacted] Camerun di oggi che sembrava essersi prefisso come [redacted] simo risultato il pareggio, pareggio propiziato tra l'altro dagli incredibili errori in zona gol del nostro anemico attacco.

Ad un certo punto mi è venuto persino il dubbio che non glielo avessero spiegato ai giocatori del Camerun che pareggiando tornavano a casa.

Capiteremo in un girone che si preannuncia proibitivo; forse è meglio, in quanto i nostri giocatori, speriamolo, riusciranno a scrollarsi di [redacted] l'idea [redacted] dover salvare la patria ad ogni partita e chissà che non riescano ad affrontare un paio di incontri come se si trattasse di un gioco, qual effettivamente è, e non [redacted] calvario di sofferenze.

Ecco, questo è il punto, [redacted] condo me. Non ci divertiamo più a giocare ed è quindi conseguenza logica che non si diverta neppure chi vede. Io le ho viste quasi tutte le partite [redacted] questo Mundial e le [redacted] divertenti, purtroppo, se si esclude qualche quarto d'ora di Italia-Polonia, sono state proprio le nostre.

Mi duole dirlo, da amico e da tifoso, ma esprimo con sincerità una semplicissima opinione: anche perché ne sento il dovere.

Ora, comunque, forza Italia!

[illegible]

Perché Bearzot non pensa a Dossena?

di GIORGIO [redacted]

La partita fra Italia e Camerun mi ha lasciato in mente un sacco di «se» e di «ma» che cercherò di chiarire per venire a capo di un discreto contrasto di sensazioni.

Mi pare evidente [redacted] il pareggio ci sta stretto perché la prestazione degli azzurri, dal punto [redacted] vista dell'impegno e del carattere dimostrato, meritava sicuramente un premio più concreto del pareggio. Tuttavia, non si può davvero menar vanto per questa giornata nella quale ci siamo manifestati incapaci di superare un Camerun irriconoscibile, spento fisicamente e incapace di costruire quelle palle-gol che avevano fatto tremare le altre difese del girone contribuendo a far eleggere la formazione sudafricana a rivelazione in assoluto del campionato mondiale.

Nell'impostare la manovra, la squadra azzurra è stata eccessivamente lenta ed è caduta in troppi errori di misura, soprattutto da parte di Conti, senz'altro condizionato dal gol sbagliato. Ci è mancato un regista di movimento (perché Bearzot non ha pensato a Dossena?), capace di accelerare la manovra e quindi creare le promesse per arrivare a conclusioni pericolose.

Resta quindi il problema-Rossi, sempre più preoccupante, perché il nostro centravanti, come già avvenne negli impegni precedenti, non è mai entrato in partita. A questo punto mi si rafforza sempre più la convinzione che bisognerebbe alternare qualche uomo sia a centrocampo che all'attacco, al fine di contrastare con efficacia quei temibilissimi avversari che ci ritroveremo di fronte nel secondo girone e che si chiamano Brasile e Argentina.

«Costretti» [redacted] sfoggiare il lusso-Antognoni...

[redacted] PERUCCA

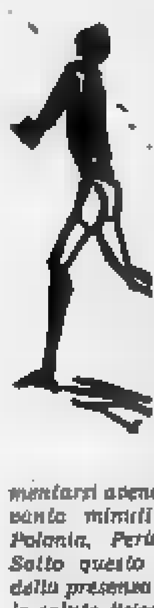

VIGO — Gli azzurri vanno avanti, seguendo la teoria del massimo risultato con il minimo dei gol (non certo del minimo sforzo, il grave è che pur impegnandosi non riescono a fare meglio) ed ora dovranno affrontare la seconda fase con il solito problema, quello annoso del funzionamento del centrocampo. Contro il Camerun c'è stato l'avvicendamento forzato Marini-Oriali, ma non si sono avuti nuovi elementi per valutare differenze di gioco, il Camerun ha giocato di rimando, il vice-Marini non ha dovuto fare il frangiflutti, semmai l'uomo di spinta o almeno di appoggio.

Detto che, [redacted] reparto, Tardelli nella valutazione delle tre partite [redacted] gruppo è stato complessivamente il migliore, resta da considerare Antognoni che stavolta [redacted] fin da lamentarsi avendo giocato i novanta minuti interi contro Polonia, Perù e Camerun. Sotto questo profilo, quello della presenza continua e della salute fisica, senza dubbio il Mundial di Antognoni è migliore di quello [redacted] quattro anni or sono in Argentina, quando dovette giocare con un piede in cattive condizioni e subì sostituzioni con regolare frequenza.

Se si pensa ai guai che Antognoni ha passato in campionato, [redacted] sua presenza nel Mundial è più che positiva, ma adesso bisogna sgombrare il campo [redacted] sentimentalismi e valutare il fiorentino per come gioca e per quanto offre al collettivo. Sotto questo profilo siamo ai soliti dubbi. Sia contro il Perù (soprattutto) che [redacted] Polonia, Antognoni [redacted] partito benissimo, con guizzi rapidi, dribblings decisi e spettacolari, ma quasi sempre fini a se stessi, tuttavia costituendo un pericolo per gli avversari, o per lo meno attirandone l'attenzione a favore di Rossi o Graziani. In entrambe le partite, però, il centrocampista azzurro più [redacted] vista e più bersagliato, ammettiamolo) è calato vistosamente nel finale, e la [redacted] flessione è stata una delle cause della supre-

(• SEGUE)

Lo scrivono gli altri

I titoli e i commenti dei giornali: quasi una pagella

LA STAMPA
«Come ragi[redacted]

Con un estremo segno di pudore, per fortuna, nessun[redacted] ha avuto un gesto di gioia alla fine della partita che ci ha «lanciati» — si fa per dire — verso Barcellona. Un dignitoso scambio di maglie con gli avversari ha chiuso la permanenza a Vigo, ha chiuso questo girone che hanno portato avanti come dei ragionieri, più che calciatori.

LA STAMPA
«Zoff: Siamo già tra i grandi»

Comunque ciò che importa è che abbiamo superato il turno e che ora possiamo già essere considerati tra le grandi del Mundial.

TUTTOSPORT
«Fallita l'occasione di prender coraggio»

Dopo l'uno a uno con il Perù, ecco l'uno a uno col Camerun: ed è così che l'Italia va a Barcellona, entrando nel secondo turno con tre pareggi e cioè chiaramente attraverso la porta di servizio. Pensando che laggiù a Barcellona ci attendono Argentina e Brasile, c'è di che tremare.

LA GAZZETTA DELLO SPORT
«Avanti senza gloria»

Promossi! La nazionale ha centrato l'obiettivo della qualificazione alla seconda fase. La faccia in qualche modo è salva. Dobbiamo esserne soddisfatti per quel tanto di pratico e pragmatico che anche nello sport ci vuole. Ma non possiamo gloriarcene.

Seguiamole alla tv

Che ci riserva oggi: dove possiamo vederle e [redacted] che ora

SPAGNA '82 Mundial

OGGI

ALGERIA-CILE
Tmc (ore 23)
e Rete 3 (ore 15 di domani)

FRANCIA-CECOSLOVACCHIA
Rete [redacted] e Svizzera, ore 17,15;
Tmc (19) e Capodistria (19,30)

HONDURAS-JUGOSLAVIA
Rete 1 e Capodistria, ore 21

DOMANI

GERMANIA-AUSTRIA
Rete 1 e Svizzera, [redacted] 17,15;
Tmc (19) e Capodistria (19,30)

INGHILTERRA-KUWAIT
Tmc (ore 23) e Rete 3 (ore 15 di sabato)

SPAGNA-IRLANDA
Rete 2, ore 21 e Capodistria (22,45)

Laico e moderno dunque laziale

di LUCA PAVOLINI

Contesto decisamente Edipo. Il conflitto è con la Madre. Non saprei trovare altro accettabile motivo alla mia colpevole passione biancoazzurra, se non quello di avere avuto a [illegible] una mamma spietatamente giallorossa. Sì [illegible] che, giovanissima [illegible], fu indotta dai amici ad assistere per la prima volta in vita sua a un incontro di calcio, nel famoso campo di Testaccio. Nella Roma di allora giocava all'ala un oriundo di nome Chini. Ebbene, trovatosi quel (peraltro mediocre) calciatore in favorevole posizione per segnare dopo pochi minuti di gioco, la mia mamma balzò in piedi tra la stupefazione generale gridando «Chini, Chini, fallo per me!». E ancor oggi, ritiratasi in campagna in avanzata età, [illegible] il pomeriggio domenicale l'orecchio [illegible] alla radiolina trepidando per i risultati della Roma: a [illegible] stupefatti, ora, sono i vitilici.

[illegible] — sprovveduto [illegible] accompagnato al campetto [illegible] Rondinella a vedere la [illegible] (vincemmo [illegible] 1 a 0 il gol avversario [illegible] esisteva. [illegible] quanto il pallone era entrato da un buco laterale), inevitabilmente [illegible] verificò il colpo di fulmine.

Fatale evento. In quanto, come chiunque può immagi[illegible] l'esistenza del tifoso laziale è durissima, sapra, tale [illegible] piegare a lungo andare [illegible] incerti, [illegible] forgiare il carattere degli spiriti indomiti. E', in pratica, un seguito [illegible] inenarrabili sofferenze e frustrazioni, interrotto però a tratti [illegible] sprazzi luminosi di gioco brillantissimo e di pura classe. [illegible] Lazio è squadra schizofrenica. Ogni tanto, chissà come e perché, è toccata dalla grazia; e allora tutto è facile, allegro, [illegible] le maglie azzurre sembrano danzare. Il calcio, si sa, può essere il più bel gioco [illegible] mondo. Ma in generale ogni partita è un martirio, ci si fa infilzare dalle più miserande squadrette, [illegible] 0-0, gli 1-0, gli 0-1 sono altrettanti contorcimenti trascinati fino all'ultimo secondo.

[illegible] queste premesse sarà già emersa [illegible] differenza profonda tra il tifoso romanista e quello laziale. Il *fan* giallorosso è travolto e soccalo dalla passione, è un personaggio romantico come Tristano, Alfredo, Manrico, non ha [illegible] lo sfiorano esitazioni valutative. Fin da quando fischia l'inizio, l'arbitro è l'unico responsabile di ogni sia pur minimo rovescio [illegible] fortuna della compagine del cuore. I giocatori della Roma non sono *mai* in fuorigioco, l'urlo «no!» e le corna protese sommergono guardalinee e direttore di [illegible] anche se l'attaccante era avanti [illegible] terzini di venti metri. Ho visto i tifosi giallorossi invadere festosi il campo e portare estatici in trionfo i loro eroi un anno che la squadra si era salvata dalla B solo per il quoziente-reti.

Devo invidiarli? Certo il laziale è tutt'altro. Qui l'odio-amore raggiunge incredibili vertici [illegible]. La squadra [illegible] più o meno simpatica quando entra in campo, torna a [illegible] eventualmente alla fine. Tra questi due momenti, [illegible] esercizio critico è feroce. Nulla viene perdonato. Ma al tempo stesso (ricordate il fato greco, l'*ananke*?) è intima e inespressa convinzione che errori e colpe [illegible] ciascuno degli undici non [illegible] altro che il riflesso [illegible] terreno d'una preordinata congiura [illegible] ostili. Qui Edipo rioeve, viceversa, una conferma. Via via che i mesi [illegible] passano, il [illegible] si ripiega con massiccio fatalismo e con consapevole forza d'animo in se stesso: il destino ha voluto che su quel [illegible] nessuno fosse pronto a colpire di testa, che quel rigore venisse sprecato. [illegible] romanista agita le [illegible], il [illegible] scuote [illegible] capo. Sbaglierò: [illegible] lo trovo più moderno, più vicino ai migliori esiti [illegible] pensiero critico contemporaneo.

Squadra assurda. Abbiamo messo in campo (e all'ala [illegible] turco che pesava almeno centocinquanta chili, [illegible] importato dal Sudamerica [illegible] bizzarro individuo baffuto che si chiamava, mi pare, [illegible] VIII: ci si era affidati all'indiscussa nobiltà calcistica [illegible] schiatta, senza appurare che il giovanotto [illegible] [illegible] la più lontana idea [illegible] come ci si [illegible] in piedi sui tacchetti. Abbiamo [illegible] lo al centro dell'attacco le bufale più spaventose (ho sentito gridare, al più [illegible] «T'hanno [illegible] con gli avanzi di Pinocchio!»: perché siamo anche spiritosi). Abbiamo avuto un portiere (non ne rivelerò il nome, ma ho visto l'episodio coi miei occhi) che si è fatto battere da [illegible] pallone calciato da oltre metà campo, da una sessantina [illegible] metri. Abbiamo avuto gente che si è venduta la partita.

Ma abbiamo avuto — ecco la schizofrenia, ecco il [illegible] guente, angoscioso disordine esistenziale del *supporter* — campioni immensi, da [illegible]vi a Cochi Sentimenti IV, [illegible] Piola a Giorgio Chinaglia, da Pilò a Selmosson Raggio di Luna, [illegible] allo scudetto di Maestrelli. Vedo [illegible] lo scatto di Re Cecconi, all'ultimissimo minuto di Lazio-Milan [illegible] l'unica squadra al mondo che ha subito poi una tragedia assurda come la sua): il splendida lucidità con cui Luciano, su [illegible] punizione da destra, si è inserito in area e ha infilato l'angolino basso. In quell'attimo fu chiaro [illegible] vinto il nostro primo campionato. Mi ritrovai abbracciato a [illegible] redattore dell'Ansa; [illegible] allora voto sempre per lui, a [illegible] elezione della Federstampa o dell'Inpgi.

[illegible] parlato di evento fatale. [illegible] anche provvidenziale. Perché [illegible] tempo, oltre [illegible] assistere a un gioco, si diventa partecipi [illegible] un gioco, il gioco della deliberata faziosità, il divertimento [illegible] concedere finì niente agli «altri», il gusto dello sfogo gratuito. Nella vita — l'abbiamo imparato — ogni parola va valutata, ogni effetto previsto, ogni settarismo bandito: ci sia lasciato allora questo spiraglio di unilateralità assoluta, di intransigente paralalità. D'altronde, sono in buona compagnia. Interrogato in televisione, [illegible] non temesse che la [illegible] [illegible] romanista potesse alienargli la simpatia [illegible] il [illegible] dei romani e [illegible] ciociari [illegible] parte biancoazzurra, Giulio Andreotti rispose [illegible] esiare: «In queste cose [illegible] si transige». Perfetto, onorevole. Saluto [illegible] rispetto un [illegible] [illegible] (in queste cose) *za* essere rigoroso.

[illegible] ultimo punto da chiarire. Voci maligne messe in circ[illegible] da [illegible] identificati ambienti tenderebbero a presentare la [illegible] come la squadra dei quartieri alti, dei parioli[illegible], dei signori. Niente [illegible] più falso. La Lazio è [illegible] squadra degli abitanti del contado, [illegible] Castelli, dell'Agro, insomma la squadra dei burini. Lì sta la sua nobiltà. Vor[illegible] farvi conoscere la [illegible] fruttivendola, con la quale, tra un peperone [illegible] un carciofo, [illegible] confidiamo gioie [illegible] dolori fazziali; vorrei che [illegible] [illegible] [illegible] distinto eloquio, [illegible] pratitutto l'educazione che impartisce al figlioletto (la «creatura») [illegible] confronti dei cugini romanisti. Oppure quel cameriere di trattoria, anche lui [illegible] origine [illegible] propriamente parioli[illegible], che — fiutato il [illegible] biancoazzurro — mi si è avvicinato [illegible] fare da cospiratore: «Semo una minoranza qualificata, dotto'».

Da «Il calcio è una scienza da amare» di Walter Veltroni. Per gentile concessione di Savelli editori.

Rossi: non così deboli come ci dipingete voi

DAL NOSTRO INVIATO SPECIALE

VIGO — *Bearzot ha avuto fiducia* [illegible] *lui concredendogli una prova d'appello e Rossi non l'ha tradito almeno sul piano dell'impegno. Paolo era forse* [illegible] *più atteso ieri contro il Camerun, perché dopo il primo tempo giocato* [illegible] [illegible] *Perù pochi scommettevano sul* [illegible] *recupero, l*[illegible] [illegible] [illegible] *i denti ed* [illegible] *dimostrato di essere in sensibile ripresa. Dopo tanta inattività gli serve giocare ed infatti,* [illegible] *accumulando minuti di gioco nelle gambe, potrà tornare ad essere il giocatore che tutti conosciamo e vogliamo.*

Di questo passo Rossi è avviato a disputare buone partite contro Argentina e Brasile. Il tempo lavora per lui ed infatti ieri [illegible] [illegible] *è stato più lucido, pronto* [illegible] *scatto breve aiuto come un tempo. La Nazionale insomma sta recuperando* [illegible] [illegible] *campione che potrà usare* [illegible] *momento psicologicamente difficile in cui si è imbattuto. Rossi* [illegible] *ricorderà a lungo i piovosi giorni di Pontevedra,* [illegible] *piccole crisi di sconforto, le domande dei giornalisti cui ha cercato di sottrarsi ad ogni costo.*

[illegible] *pallore sul suo volto non è ancora scomparso del tutto, gli occhi restano sempre scu*[illegible] *in quel volto troppo serio,* [illegible] *un sorriso* [illegible] *fa finalmente largo. Paolo infatti sembra più tranquillo dopo* [illegible] *partita di ieri:* «Migliore giorno dopo giorno ed a questo punto [illegible] molto fiducioso perché credo [illegible] poter dire ancora la mia in questo Mundial. Ieri ho cercato anche il gol, non ho avuto fortuna ma comunque sono contento perché sento di essere davvero avviato sulla strada giusta».

«Paolo quindi sembra di nuovo sereno. *Il fatto che l'Italia sia riuscita* [illegible] *superare il* [illegible] *aggiunge altra soddisfazione.* «Per me sarebbe stato terribile tornare a casa dopo queste tre partite, senza [illegible] [illegible] possibilità di fare qualcosa di buono. Ora invece posso riscattarmi e per giunta contro Argentina e Brasile due grandi [illegible] mi esaltano. Ho [illegible] giocato tre volte contro [illegible] uomini [illegible] Menotti e non [illegible] mai perso, quindi spero che questa coincidenza mi porti buono».

Per Rossi [illegible] *superato la prima fase* [illegible] *Mundial senza troppa gloria non è un fatto* [illegible]: «Perché dovremmo vergognarci — si chiede —: abbiamo [illegible] squadre valide, avversari che [illegible] hanno impegnato duramente. E poi a certi livelli non [illegible] sono più squadre facili, ogni risultato va sofferto e faticato fino all'ultimo. Con questo non voglio dire che [illegible] Vigo si sia vista una [illegible] Italia, ma nemmeno una squadra tanto brutta [illegible] volete far [illegible] dere».

Ha del rammarico: «Con maggior fortuna potevamo chiudere in [illegible] lasciando un ricordo migliore, invece non [illegible] [illegible] nulla da fare, la vittoria proprio [illegible] è arrivata. Merito [illegible] Camerun [illegible] chiaro, ma anche colpa di quella jella che finora [illegible] ci ha dato tregua».

Arrivederci quindi a Barcellona. Da lunedì prossimo Rossi potrà aiutare l'Italia a finire nel modo più dignitoso possibile il suo Mundial.

f. v.

Tardelli (malgrado tutto) pensa alla semifinale

[illegible] contro [illegible] [illegible] BERNARDI

VIGO — Marco Tardelli ha ritrovato la propria identità con il Camerun. L'assenza di Marini, sostituito da Oriali, ha permesso a «Schizzo» [illegible] agire nella posizione di centro-[illegible] metodista dove ha dimostrato non solo di possedere [illegible] tattico ma di saper distribuire meglio le energie, [illegible] punto [illegible] renderai pericoloso con fondate da media distanza che hanno impegnato N'Kono.

Ma è stata la [illegible] vitalità la [illegible] più importante [illegible] una partita che l'Italia meritava di [illegible] e che, viceversa, ha sofferto nonostante la tattica rinunciataria degli [illegible] che solo dopo aver subito il gol di Graziani, si [illegible] riversati all'attacco e, in fuori gioco, hanno pareggiato [illegible] M'Bida in una manciata di secondi.

«*Speravamo e meritavamo di più: abbiamo purtroppo sprecato grosse oc*[illegible] *nel primo tempo ma* [illegible] *stata una brutta partita*», è il commento di Tardelli. Poi dice che il Camerun s'è confermato antagonista vali[illegible] [illegible] che sprovveduto: «*Onestamente non credevo di fare tanta fatica. L'importante, comunque, è la qualificazione*».

Contro superpotenze come Argentina e Brasile, quali sono le prospettive di un'Italia che continua ad avere il problema del gol?

«*Ci troveremo sicuramente meglio contro squadre che fanno* [illegible] *calcio più* [illegible] — è [illegible] risposta di Tardelli —. [illegible] *questo "Mundial" può* [illegible] *dare di tutto e noi speriamo di andare in semifinale anche se il pronostico ci è contrario*».

Ci auguriamo che l'ottimismo di Tardelli contagi i compagni ma, alla luce delle prestazioni [illegible] degli azzurri in questo primo trittico di partite, [illegible] [illegible] il caso di [illegible] soverchie illusioni. Il Brasile, sinora, è quello che ha impressionato di più non solo [illegible] le sue individualità di spicco [illegible] anche per [illegible] gioco collettivo che permette ai giallorossi [illegible] non sprecare troppe energie. E l'Argentina, dopo la clamorosa sconfitta con il Belgio, s'è ripresa magnificamente con l'Ungheria.

Tardelli ritroverà [illegible] na, poi [illegible] Sono questi [illegible] avversari con i quali si esalta. Maradona l'ha già affrontato due volte, una con la Nazionale in amichevole a Roma (1-1), l'altra con il «Resto del Mundial» a Buenos Aires dove «Dieguito» segnò [illegible] gol stupendo ma l'Argentina perse per 2-1. In quell'occasione, Tardelli aveva come compagno Zico, [illegible] del secondo punto, quello decisivo (l'altro era di Rossi).

[illegible] considera Maradona il più difficile [illegible] i diretti antagonisti da lui incontrati [illegible] [illegible] sente in progresso [illegible] conto [illegible] ripetere la prova [illegible] ieri. «*Spero solo di star bene per poter assolvere* [illegible] *un* [illegible] *più sicuramente difficile*». [illegible] Zico? Lo affronterà per la prima volta e, [illegible] Maradona, lo considera [illegible] i più forti giocatori del mondo. Ma un Tardelli vitale come quello [illegible] ieri può rendere la vita dura [illegible] due fuoriclasse sudamericani.

I tifosi sono delusi come amanti traditi

E così l'improba impresa è stata compiuta. La Nazionale [illegible] Bearzot s'è qualificata per il secondo turno del «Mundial» spagnolo, con [illegible] politica di accorti pareggi culminata nell'incontro di ieri contro il Camerun. Visto l'andazzo, pochi ci speravano. I tifosi che seguono il Mundial sullo schermo panoramico [illegible] Teatro Tenda hanno sofferto, gridato, invelto per 90 interminabili minuti. [illegible] Impressione generale è che tutto sommato sia andata fin troppo bene. «*Onestà vorrebbe che* [illegible] *qualificasse il Camerun*» ci diceva [illegible] ventenne [illegible] Musti, via [illegible] 8, prima [illegible] fischio d'inizio. E il suo amico Marco Liberti, 19 anni, corso Corsica 143, [illegible] trando al Tenda drappeggiato [illegible] [illegible] dardo tricolore, riscarava [illegible] dose: «*Il Camerun vince di sicuro. La bandiera l'ho portata soltanto per scaramanzia*». Più ottimista il ventiduenne [illegible] Casetta, studente di medicina e importatore di giochi per adulti: «*L'Italia do*[illegible] *farcela a strappare* [illegible] *vittoria* [illegible] *misura. Una certa differenza di classe, tra le* [illegible] *squadre,* [illegible] [illegible].

Lorenza Meucci, 22 anni, studentessa di ingegneria ha accompagnato Nanni alla partita, ma confessa [illegible] [illegible] ignoranza calcistica: «*Tifo per Antognoni, perché è toscano come me*» dice. Il bell'Antognoni, invece, sarà per tutto l'incontro uno dei bersagli favoriti degli strali dei tifosi. E con lui Rossi, Conti e lo stesso Bearzot. Eppure, sulle prime, la Nazionale sembra in grado di domare i «leoni africani». Ma l'ineffabile N'Kono para tutto, e gli attaccanti azzurri gli danno una mano pasticciando più del lecito.

Si passa dall'entusiasmo dei primi minuti allo scoramento più nero quando ci si rende conto che, battì e ribattì, l'Italia non ce la fa. Gli insulti più feroci vanno a Conti, reo di aver mancato un gol già fatto, e a Rossi: «*Manco ai regge in piedi!*» urla il loggione. «*Prendete Pulici, non 'sti morti di sonno*» propongono alcuni tedeschissimi granata. «*Bearzot, cambia squadra!*» supplica la tifoseria, quasi che il c.t. potesse sentire il consiglio e, sentitolo, disponesse di tali e tanti ricambi di lusso da poter rivoluzionare la formazione.

Ancora [illegible] sui [illegible] degli imputati: «*Eccolo qui, il Maradona*» è l'acido commento ad un suo intervento infelice. Tra il pubblico [illegible] presenti anche due esponenti [illegible] vita politica torinese, i capigruppo consiglieri [illegible] pci Giuliano Ferrara e del psi Sil[illegible] Alessio. «*Bearzot è il peggior allenatore del mondo*» il lapidario giudizio di Alessio. E Ferrara aggiunge: «*Li fa stare sulla difensiva perché* [illegible] *che se perde lo linciamo. Forse, se potesse contare sulla vasta integrazione...*».

Finalmente, dopo tanti [illegible] ni e disperati [illegible] Graziani imbrocca il gol. [illegible] *assist* di Rossi. E' il trionfo, l'apoteosi, la grande festa. Tutto è dimenticato, critiche, insulti. [illegible]: «*Te lo dicevo io che* [illegible] *oggi è in gran forma*» dice ad un amico un tale, che pochi minuti prima [illegible] pesantemente censurato l'attaccante juventino.

Ma è una gioia di breve durata. Passa un minuto, e Mbida pareggia. E' [illegible] gol strano, forse in fuorigioco, [illegible] per chiarire le polemiche. «*Non capisco perché il Camerun* [illegible] *privi a vincere*», si domanda Alessio, stupito per la scarsa combattività degli africani.

Secondo un'inveterata tradizione, [illegible] ultimi sgoccioli [illegible] partita sono consacrati [illegible] melina, tattica che, praticata da entrambe le squadre, porta a risultati che esasperano [illegible] spettatori. In certi [illegible] menti il pallone vaga per il campo, ed è già molto se qualcuno [illegible] ricorda, ogni tanto, di affibbiargli un calcetto. La regia internazionale offre [illegible] primo piano [illegible] [illegible] Bearzot che consulta febbrilmente l'orologio: «*Ma sì, gl*[illegible] *l'ora, buffone!*» ulula la platea, inferocita. [illegible] Il disappunto dei tifosi è incontenibile: «[illegible] [illegible] da non credere — dice qualcuno —, [illegible] pareggiando con il *Camerun e giochiamo gli ultimi minuti come se stessimo vincendo per 1 a zero con il Brasile*».

E' l'unico commento riferibile. La partita [illegible] tra i fischi. «*Bella prova di carattere*» è l'ironica considerazione di Giuliano Ferrara. La gente [illegible] inveendo contro la [illegible] azzurra. L'avventura spagnola continua, ma le prospettive [illegible] sono confortanti. «*E va bè* — [illegible] un giovanotto — *così almeno giochiamo con il Brasile, ce ne ri*[illegible] *dieci e ce ne forniamo tut*[illegible] *n colpo*. E se no và, triste [illegible] me un innamorato tradito.

Gabriele Ferraris

Gli azzurri affascinano lo spagnolo

[illegible] — Gli azzurri forse rimpiangeranno Pontevedra e i suoi abitanti (o meglio le [illegible] abitanti). Su un [illegible] ro della cittadina galiziana oggi c'era scritto: «Seleccion italiana, Galicia te ama».

La scritta è opera di al[illegible] adolescenti che stazionano [illegible] vicino all'albergo della nazionale italiana.

Interrogazione parlamentare

Troppi [illegible] agli [illegible]

ROMA — Il deputato socialista Santi [illegible] è rivolto ieri al presidente del Consiglio e al ministro dello Spettacolo [illegible] del Turismo, con una interrogazione, per sapere [illegible] risponde a verità la notizia secondo la quale [illegible] Nazionale impegnata nei Mondiali verrebbero concessi 60 milioni per ciascun giocatore in caso di qualificazione al turno successivo.

Il parlamentare chiede a Spadolini [illegible] non ritiene che il tetto [illegible] 14% vale anche per la squadra azzurra» e se [illegible] giusto «che il denaro pubblico, perché tali sono le entrate del Coni, possa essere speso per [illegible] partita di calcio».

Costretti a sfoggiare

(a Segue [illegible] pag. precedente)

maria territoriale dei perugini, che poterono spingere a fondo [illegible] *più sentirsi minacciati.*

Contro il Camerun l'impegno fisico, [illegible] *il ritmo della gara, è stato più contenuto, Antognoni* [illegible] *calato come nelle due precedenti pare,* [illegible] *è comunque riuscito a da*[illegible] *un apporto concreto. Sfortunato* [illegible] *calci di punizione, due o tre* [illegible] *finiti davvero fuori di poco ed erano «bombe» che se piazzate nello specchio della porta avrebbero procurato a N'Kono guai seri. Adesso* [illegible] *chiede ad Antognoni ancora maggiore concentrazione e* [illegible] [illegible] *una partecipazione più attiva e concreta in fase di copertura. In un reparto* [illegible] *soffre regolarmente da quando Benetti è* [illegible] *dalla* [illegible] *azzurra (e dal calcio attivo) a nostro parere Antognoni è ancora un lusso, un fiore all'occhiello.* [illegible] *ogni modo non ci sono altre soluzioni alternative. Giancarlo* [illegible] *in forma, tirato* [illegible] *fisico,* [illegible] *a far bene. Ogni botte* [illegible] [illegible] *vino che ha ed il prodotto complessivo della vigna azzurra è questo, prendere o lasciare.*

Bruno Perucca

IL PROGRAMMA

Primo girone

Italia - Polonia	0-0
Camerun - Perù	0-0
Italia - Perù	1-1
Camerun - Polonia	[illegible]
Perù - Polonia	1-5
Camerun - Italia	1-1

CLASSIFICA	P.ti	G	Partite V	N	P	Gol F	[illegible]
POLONIA	4	3	1	2	0	5	1
ITALIA	3	3	0	3	0	2	2
Camerun	3	3	0	3	0	1	1
Perù	[illegible]	3	0	2	1	2	5

Ammoniti: Marini, Scirea, Tardelli, Antognoni (Italia); Bonlek e Palasz (Polonia); N'Kono, Audou, [illegible] (Camerun); Duarte e Velasquez (Perù)

Secondo girone

Algeria - Germania Ovest	2-1
Austria - Cile	1-0
Cile - Germania Ovest	1-4
Algeria - Austria	0-2

CLASSIFICA	P.ti	G	Partite V	N	P	Gol F	[illegible]
Austria	4	2	2	0	0	3	0
Germania Ovest	[illegible]	[illegible]	1	0	1	5	3
Algeria	[illegible]	2	1	0	1	2	2
Cile	0	2	0	0	2	1	5

Ammoniti: Assad e Merzekane (Algeria); Degeorgi e Hattenberger (Austria); Garrido, Dubo (Cile); Hrubesch (Germania).

Oggi - Oviedo (ore 17,15): **Algeria-Cile**
Domani - Gijon (ore 17,15): **Austria-Germania Ovest**

Terzo girone

Argentina - Belgio	0-1
El Salvador - Ungheria	1-10
Argentina - Ungheria	4-1
Belgio - El Salvador	1-0
Belgio - Ungheria	1-1
Argentina - El Salvador	[illegible]

CLASSIFICA	P.ti	G	Partite V	N	[illegible]	F	S
BELGIO	[illegible]	3	2	1	0	3	1
ARGENTINA	4	3	2	0	1	6	2
Ungheria	[illegible]	2	1	1	1	[illegible]	6
El Salvador	[illegible]	3	0	0	3	1	12

Ammoniti: Millecamps [illegible] (Belgio); Bertoni, Olguin (Argentina); Nyilasi, Fazekas, Torocsik (Ungheria); Osorto, Pagoaga, Ramirez (El Salvador)

Quarto girone

Francia - Inghilterra	1-3
Cecoslovacchia - Kuwait	1-1
Cecoslovacchia - Inghilterra	[illegible]
Francia - Kuwait	4-1

CLASSIFICA	P.ti	G	[illegible] V	N	P	Gol F	S
INGHI[illegible]	[illegible]	2	2	0	0	5	1
Francia	2	2	1	0	1	5	4
Cecoslovacchia	1	2	0	1	1	1	3
Kuwait	[illegible]	2	0	1	1	2	5

Ammoniti: Butcher (Inghilterra); Chalcupica (Cecoslovacchia); Amoros (Francia); Al Anbari e Marsoug (Kuwait)

Oggi - Valladolid (ore 17,15): **Cecoslov.-Francia**
Domani - Bilbao (ore 17,15): **Inghilterra-Kuwait**

Quinto girone

Honduras - Spagna	1-1
Jugoslavia - Irlanda del Nord	0-0
Jugoslavia - Spagna	1-2
Honduras - Irlanda del Nord	1-1

CLASSIFICA	[illegible]	G	Partite V	N	P	F	S
Spagna	[illegible]	2	1	1	0	3	2
Honduras	[illegible]	2	0	2	0	2	2
Irlanda del Nord	2	2	[illegible]	2	0	1	1
Jugoslavia	[illegible]	2	0	1	1	1	2

Ammoniti: Whiteside (Irlanda del Nord); Stojkovic e Stijvo (Jugoslavia); Gordillo, Zamora (Spagna)

Oggi - Saragozza (ore 21): **Honduras-Jugoslavia**
Domani - Valencia (ore 21): **N. Irlanda-Spagna**

Sesto girone

Brasile - Urss	2-1
Nuova Zelanda - Scozia	[illegible]
Brasile - Scozia	4-1
Nuova Zelanda - [illegible]	0-3
Scozia - Urss	2-2
Brasile - Nuova Zelanda	[illegible]

CLASSIFICA	P.ti	G	Partite V	N	P	F	[illegible]
BRASILE	[illegible]	2	2	0	0	10	2
URSS	3	2	1	1	1	6	4
Scozia	3	2	1	1	1	3	3
Nuova Zelanda	0	2	0	0	2	2	12

Ammoniti: Souness (Scozia).

Marcatori

4 GOL: Rummenigge (Germania).
3 GOL: Kiss (Ungheria); [illegible] (Brasile).
2 GOL: [illegible] (Scozia); Fazekas, Nyilasi e Poloskei (Ungheria); Robson (Inghilterra); Eder, Fi[illegible]o (Brasile); Maradona, Bertoni (Argentina); Schachner (Austria).

1 GOL: Vandenbergh, Cook, Czerniatinski (Belgio); Oscar, Socrates, Sarginho (Brasile); Dalglish, Robertson, Archibald, Narey, Jordan, Souness (Scozia); Sumner e Woodin (Nuova Zelanda); Toth, [illegible], Varga (Ungheria); Ramirez (El Salvador); Mariner e Francis (Inghilterra); Madjer e Bellouni (Algeria); Reinders (Germania); Lopez Ufarte, Juanito e Satrustegui (Spagna); Panenka (Cecoslovacchia); Al Dakhil e Al Buloushi (Kuwait); Conti, Graziani (Italia); Ardiles, [illegible] (Argentina); Rai, Gavrilov, Blokhin, Baltacha, Chivadze, Shengelia (Urss); [illegible] (Cile); Gudelj (Jugoslavia); Kranki (Austria); Soler, Genghini, Platini, Six e Bossis (Francia); Armstrong (N. Irlanda); Zelaya e Laing (Honduras); Smolarek, Boniek, Lato, Buncol e Ciolek (Polonia); La [illegible] (Perù); Mbida (Camerun).
Autoreti: Collovati (Italia) pro Perù; Barrus (Cecoslovacchia) pro Inghilterra.

Isola pedonale, ville viali, ma gli abitanti «non sono capitalisti»

Viene rifiutata l'etichetta di «quartiere bene» - In effetti la composizione sociale è mutata molto negli ultimi anni: vediamo come

Al quartiere Crocetta gli abitanti rifiutano l'etichetta della circoscrizione «bene». Eppure quella zona di Torino è conosciuta per le sue ville, i suoi viali, la sua isola pedonale.

«Crocettini» sono definiti i residenti in questo quartiere centrale della città. Un passato [illegible] unico: il borgo è sorto, nel 1859, [illegible] seguito alla lottizzazione ottocentesca dell'ex Piazza d'Armi, che, trasformatasi in un insieme di ville con giardino, per lo più appartenenti [illegible] famiglie nobili, lo rese il più aristocratico di Torino.

[illegible] gente della Crocetta non ha torto a rifiutare un'etichetta generalizzata. A fianco delle ville patrizie, infatti, specie nei rioni di San Secondo, vi [illegible] sempre [illegible] un'alta percentuale di ceti borghesi e popolari. Molte famiglie-bene, poi, si sono trasferite, negli anni, dalla Crocetta alla collina.

Lo stesso voto politico dimostra che Crocetta - [illegible] Secondo - Santa Teresina [illegible] un quartiere composito, oggi. Alle ulti[illegible] elezioni amministrative dell'80, la dc [illegible] ottenuto il 27,17 per cento dei voti, il pci il 25,95, il pli il 16,74, il psi il 10,32, il msi il 6,64, il pri il 6,47, il psdi il 4,1 e dp l'1,3.

Anche dalle statistiche immobiliari [illegible] che «i capitalisti» sono in netta diminuzione. I proprietari di [illegible] sono circa [illegible] contro i 15.200 locatari. Il quartiere sta cambiando, pur mantenendo distinte caratteristiche: la Crocetta [illegible] «in», San Secondo e Santa Teresina sono un'altra cosa.

Questa diversificazione [illegible] popolazione ha sempre creato problemi agli amministratori della circoscrizione per le scelte [illegible] fare. Troppo spesso si è ritenuto che la Crocetta godes[illegible] una situazione di privilegio e che certi servizi sarebbero stati superflui.

Drammaticamente [illegible] [illegible] scorsi si è riscontrata una crescita della delinquenza minorile. «*La curva ascendente di questa piaga* — dice la coordinatrice sanità-assistenza, signora Palestro — *è [illegible] più alta [illegible] tutta la città. Tra i mali peggiori, alla base [illegible] questa situazione, ci [illegible] le tossicodipendenze*».

I dati giung[illegible] dai centri anti-droga del Comune; sono dati numerici, anonimi, che non consentono di individuare quali fasce sociali di giovani interessano maggiormente. La circoscrizione ha già costituito un gruppo di lavoro per la prevenzione alla tossicodipendenza, si opererà [illegible] alla commissione comunale.

«*Siamo critici verso le scelte compiute dall'amministrazione civica su questo campo* — dice la signora Palestro —. *Anche il pci recentemente ha chiesto che i centri antidroga sia[illegible] verificati. Si stanno spendendo soldi inutilmente*».

In questa operazione sarà coinvolta anche la scuola. «*Signora è stata un po' assente, purtroppo* — conclude la coordinatrice —. *La scuola è troppo importante nella formazione dei ragazzi per restare in disparte*».

L'anziano

«*La condizione dell'anziano [illegible] Torino*» [illegible] il titolo di una ricerca promossa dal consiglio [illegible] circoscrizione Crocetta-San Secondo-Santa Teresina, [illegible] [illegible] contributo dell'assessorato all'Assistenza [illegible] [illegible] Comune. L'indagine diretta dal professor Franco Garelli [illegible] stata presentata nel febbraio scorso al convegno «*L'anziano e la [illegible] solitudine*». Prossimamente sarà discussa in un'assemblea pubblica con gli abitanti del quartiere.

La ricerca ha interessato 661 anziani della Crocetta, [illegible] [illegible] sopra dei [illegible] anni. Il lavoro ha fornito dei risultati molto interessanti che [illegible] oggetto [illegible] approfondimenti. Un'osservazione su tutte: la [illegible] [illegible] servizio domiciliare per gli anziani. Al quartiere gli operatori si dicono certi che questo studio servirà [illegible] al Comune.

Bagni municipali

Da circa un [illegible] i bagni municipali di [illegible] Dego [illegible] chiusi. «Erano sottoutilizzati — *dicono nella [illegible] del quartiere [illegible] funzionari che, statistiche alla mano, hanno potuto constatare l'inutilità di questa struttura* —. Quegli ambienti potranno servire per altri servizi».

Il Consiglio circoscrizionale ha già in previsione [illegible] destinazione dei locali. [illegible] amministratori del quartiere [illegible] hanno parlato con l'assessore all'Assistenza Migliasso.

La proposta [illegible] [illegible] istituire un centro socioterapico per handicappati. «E' un bisogno [illegible] una certa rilevanza in quartiere — *dicono gli esperti del settore* —: C'è una notevole domanda. Oggi molte famiglie, quelle che hanno una discreta possibilità economica, provvedono con soluzioni individuali, altre famiglie si appoggiano [illegible] centro di corso Toscana. Un centro socio-terapico per handicappati nel nostro quartiere sarebbe [illegible] risposta giusta [illegible] questo problema».

La rivoluzione dei tram

La nuova rete [illegible] decisa dalla Giunta comunale ha trovato forti obiezioni nel quartiere Crocetta. Al momento della [illegible]nsultazione della Circoscrizione [illegible] Consiglio si è pronunciato contro la rivoluzione del trasporto pubblico. [illegible] larga maggioranza è stato approvato un documento [illegible] cui si chiedeva la sospensione dell'applicazione dei provvedimenti.

«Sentito il parere dei cittadini in assemblea — *si legge nella mozione del 16 aprile* [illegible] —, il Consiglio di circoscrizione, dopo [illegible] [illegible] i gravissimi disagi che possono essere provocati ai cittadini stessi dall'attuazio[illegible] del progetto che si giudica non rispondente alle necessità della popolazione, chiede alla civica amministrazione che sia [illegible] l'applicazione del progetto e che il medesimo sia riesaminato, tenendo conto delle critiche [illegible] cittadini [illegible] integrandolo [illegible] un approfondito studio del sistema del parcheggi [illegible] delle indispensabili infrastrutture per la realizzazione di una vera struttura a griglia».

Le osservazioni [illegible] quartiere [illegible] sono state accolte da parte della Giunta comunale. Altri interventi per miglio[illegible] la viabilità e [illegible] trasporto [illegible] sono sono stati compiuti da alcune categorie, [illegible] quella [illegible] commercianti di via San Secondo. Ma anche queste richieste, sinora, [illegible] hanno ottenuto risultati.

TENNIS - TENNIS -
WINDSURFER
FOOTING
TUTTO TENNIS
ACCORDATURE
MIRABELL SPORT
di NEGRO L.
c.so [illegible] gasperi [illegible]
tel.582279 torino

TAVOLE
MAX IN MARE
MISTRAL
[illegible]
Abbigliamento
SUBACQUEA
RICARICA BOMBOLE
MARES - SCUBA - CRESSI
ABBIGLIAMENTO

Boutique
BLUETTE
ELEGANZA
FEMMINILE
PRÊT-À-PORTER
10129 TORINO
Via F.lli Carle [illegible]
Tel. (011) 50.32.78

HORS-LIGNE
He scelto per voi
Occasioni favorevoli [illegible] piccolo antiquariato e regali originali.
bijotteria in avorio, giada [illegible] perle di fiume, [illegible] nonna.
Oggetti d'arte per regalo - Bijoux fantasia
TORINO - C.so De Gasperi 54/B - telefono 591.200

BIANCHERIA PER LA CASA
CENTROTELA
PIUMONI BASSETTI
via S. Secondo 2, tel. 534.195 - Torino

Vittoria Accademica 1978
Oscar per la creatività 1979
Trofeo Accademico Internazionale [illegible] Alta Moda femminile 1981
Moda Pronta - Sartoria per Donna
TM
Tarin Moda
Via Caboto 32
Tel.500506 - Torino

Operazione «piano verde» più pulizia e nuovi giardini con alberi

In piazzale Duca d'Aosta, largo Re Umberto, via Filangieri, via Tirreno - Verde anche negli spartitraffico - I problemi dei 51 mila abitanti

Sarà una fortunata, ma non per il verde. Il quartiere «Crocetta-San Secondo-Santa Teresina» è certo invidiato per i suoi parchi, visto che è completamente sprovvisto di un'area appositamente attrezzata. I parchi pubblici più vicini sono quelli del Valentino e dell'ex-piazza d'Armi.

«Abbiamo dei giardini — dicono alla circoscrizione — per circa 22 mila metri quadrati. Non molti per una popolazione di oltre 51 mila abitanti. Ma quello che abbiamo dobbiamo utilizzarlo meglio».

Proprio allo scopo di potenziare il verde pubblico, il consiglio circoscrizionale, nei mesi scorsi, ha varato un piano. Si chiama, appunto, «piano verde».

Che cosa prevede? Innanzitutto dare il via a una campagna di sensibilizzazione alla pulizia e al rispetto dell'ambiente. La si farà, soprattutto, rivolgendosi alla scuola, e quindi coinvolgendo i bambini.

Poi, si richiederà al comando dei vigili urbani interventi più decisivi nel controllo dell'igiene del suolo pubblico. All'Azienda municipale raccolta rifiuti e alla Nettezza Urbana si fa presente il problema dei mercati rionali e della pulizia delle strade, si propone la raccolta differenziata dei rifiuti.

Per quanto riguarda il verde pubblico si sollecita il recupero delle zone degradate attraverso un'accurata e metodica pulizia, un maggior inerbimento, il ripristino delle attrezzature e dei giochi, la delimitazione delle aree con siepi che diminuiscano i pericoli derivanti dal traffico e impediscano l'ingresso di motocicli.

Le aree di intervento sono indicate nei giardini: al largo Re Umberto via Caboto, via Genovesi-via Filangieri, via Tirreno-corso De Nicola-corso Turati, via Ionio-via Savonarola e area del complesso Iacp in via Arquata.

Nuovi insediamenti di verde vengono individuati nel piazzale Duca d'Aosta, nei quattro spartitraffico tra i corsi Re Umberto e Sommeiller, lungo via Loria, via Egeo, nel controviale destro di corso Stati Uniti da corso Re Umberto in direzione di corso Castelfidardo e in tutta la semi-careggiata prospiciente i caseggiati dei corsi Castelfidardo e Mediterraneo.

Un altro intervento richiesto è la sostituzione degli alberi abbattuti in viali e piazzali, nonché il loro potenziamento in via Sacchi e corso De Gasperi. Infine si richiama l'attenzione sulla necessità che tutte le opere urbanistiche (impianti di illuminazione, fermate, paline etc.) siano predisposte nel rispetto di quelle ripetute esigenze di ricostruzione delle caratteristiche architettoniche-ambientali del quartiere.

Servizi di **Luciano Borghesan**

Clinica Salus

Sulla destinazione dell'ex clinica Salus se è parlato per tanto tempo, anche in tono polemico, poi è stata presa decisione. Oggi si attendono le opere.

La palazzina diventerà in parte residence per anziani e per famiglie sfrattate, in parte asilo nido. Sarà il primo asilo nido del quartiere.

Don Mario Foradini, parroco di San Secondo, ha inutilmente richiesto che un piano dello stabile fosse destinato ai «veri poveri della città», ai barboni. In tal senso fu fatta anche una proposta da parte della dc.

PELLICCERIA
Mink
Corso Alcide De Gasperi 14
TORINO - Telefono 582.930

Linoleum - Moquettes
di Sebastiano
10129 TORINO
Via A. Vespucci 47 - Tel. 580562

La Griffe
Un punto d'incontro per la signora elegante
Corso Re Umberto 33 - Tel. 511.585

IL GELATIERE DELLA CROCETTA
C.so L. Einaudi 31 ang. C.so A. De Gasperi - Tel. 582.261

CRONOS
CRONOS
CRONOS
BOUTIQUE
NUOVA GESTIONE
Moda giovane maschile-femminile
Tel. 535.764
Via S. Secondo 14 D - Torino

PRAM s.a.s.
Torino
Via Marco polo 11
Tel. (011) 58.40.19
59.46.33
ZONA corso Vittorio mansarda in signorile terzo centrale ascensore completamente arredata con angolo cottura e servizi prezzi a partire da L. 12 milioni.
ZONA Mirafiori Sud libero in stabile del 1971 4 piano ingresso saloncino 3 camere cucina doppi servizi cantina box auto L. milioni trattabili mensi mutuo.
ZONA PARELLA libero ampio ingresso abitabile servizi 2 srie cantina L. 99 milioni facilitazioni
ZONA libero piano alto ingresso 2 camere tinello cucinino servizi cantina terzo ascensore 83 mq L. 76 milioni minimo contanti L. 25 milioni
ZONA CROCETTA libero signorile ingresso saloncino 2 camere cucina servizi soffitta cantina 110 mq ottime rifiniture L. 110 milioni meno mutuo ampie dilazioni.
ZONA BARRIERA DI MILANO Via Monterosa libero signorile completamente rimesso a nuovo ingresso 2 camere tinello, cucinino servizi cantina L. 95 milioni dilazioni.
ZONA MIRAFIORI Via Monesiir libero ingresso camera tinello cucinino servizi in stabile terzo ascensore L. 52 milioni dilazioni e mutuo
ZONA MILLEFONTI Via Richelmy libercvero affare ingresso camera tinello cucinino servizi completamente ristrutturati L. 39 milioni minimo contanti L. 12 milioni.
SETTIMO libero casetta zione e negozio con 4 vani e servizi 100 mq giardino privato vendesi anche la licenza con tabella I VI XIV incasso giornaliero L. 135.000.000 prezzo complessivo ampie dilazioni e permute.

PASTICCERIA CONFETTERIA
SACCO
di Edda
Corso De Gasperi, 9
To - Tel.

AGENZIA IMMOBILIARE
TORRICELLI
Promozione vendite immobiliari - Affitti - Amministrazioni
Consulenze - Perizie
TORINO - Via Torricelli 35 - Tel. 591.220 - 502.340

Coazze, Trana e Giaveno (perle della Val Sangone) regno dei funghi porcini

Nonostante si trovino soltanto a mezz'ora da Torino hanno mantenuto quasi immutato l'ambiente di un tempo

Nonostante si trovi a circa mezz'ora di automobile da Torino, Val Sangone è riuscita a mantenere quasi immutata nel tempo la sua scenografia naturale. Il torrente da cui prende il nome si snoda attraverso campi, boschi, dirupi e prati verdi che costituiscono la gioia dei fedelissimi da anni e anni abituati a trascorrervi le vacanze estive. Da una settimana, con la fine delle scuole, la valle si è come ripopolata. Trana, Giaveno e Coazze, brulicano di vita. Il vero appassionato della Val Sangone se non vi ha costruito una villetta o riattato una baita già da tempo, perlomeno affitta un alloggio o una stanza. Per il capofamiglia diventa comodo mandare moglie e figli in vacanza: raggiungerli ogni sera, o per il fine settimana, è comodissimo.

Non c'è nemmeno da compiere un vero viaggio verso una località turistica di certo più cara. La vicinanza a Torino, i prezzi moderati e l'ambiente molto meno compromesso di altri posti di moda sono gli ingredienti che da decenni fanno il successo della valle. Trovarvi un posto letto o una stanza per l'estate di quest'epoca è un'impresa difficile anche se non impossibile. Per muoversi tra le varie località non è affatto indispensabile la macchina. Ci sono collegamenti di autopullman e dove i mezzi pubblici non arrivano iniziano i sentieri per le passeggiate.

Lo sport «nazionale» della valle è soprattutto costituito dalle passeggiate, ma subito a ruota ci sono le bocce, praticate con ugual passione e accanimento sia dai villeggianti che dai residenti. La Val Sangone può essere considerata una specie di gigantesca macchina che disintossica: malgrado i mugugni dei giovanissimi che vorrebbero più ritrovi e locali alla moda questo tipo di «infrastrutture» sono decisamente poche, con buona pace degli anziani e degli amanti della vita tranquilla. E' un fatto ormai collaudato oltretutto che, non appena cresciuti ed entrati anche loro nel mondo del lavoro, i ragazzi terribili desiderosi di trascorrere le notti al «night» mettono giudizio e non chiedono altro che di tornare con le loro famiglie ed i propri bambini sui luoghi dove hanno trascorso la giovinezza.

La Val Sangone è anche una notevole meta gastronomica. E' piena di ristoranti e trattorie che vanno dalla cucina casalinga a quella tipica. Se da un lato sono quasi scomparse le famose pesche a polpa bianca che l'avevano resa famosa (oggi il mercato preferisce quelle a polpa gialla) d'altro lato sono ancora abbondanti i funghi, seppur decisamente diminuiti rispetto al passato. Non toccando il discorso prezzi (perché a comprarli sul mercato c'è da sentirsi sudare le mani) con un po' di buona sorte e tanta voglia di camminare si possono trovare porcini, magari reali, e «garitule». Gli appassionati conoscono già le zone, tutta la valle è ricoperta di abbondanti castani, e custodiscono gelosamente con frequenti visite di controllo le zone che hanno localizzato da anni. I porcini cresciuti sui mille metri di quota, e anche meno, sono decisamente migliori e più gustosi, mentre quelli di alta montagna, sebbene di maggiori dimensioni perché più robusti, hanno minor sapore. Eccetto stagioni particolari, si possono raccogliere da maggio a ottobre.

Tutto il paesaggio in Val Sangone, oltre a essere semplice e genuino, è anche discreto e tranquillo. Villette ed abitazioni rustiche sono in grande maggioranza e si inseriscono nel paesaggio senza privarlo di quella naturalezza che è sempre più difficile da trovare. Persino una leggenda che rivendica il passaggio di Annibale da un valico della valle, ha sapore di ingenuità, malgrado come tante altre pala piuttosto incredibile, che perlomeno la rende simpatica. La tradizione racconta che gli elefanti sarebbero passati dal colle della Roussa, un passo agevole a soli 2200 metri di quota, e poi si sarebbero bagnati nel Sangone perché accaldati. A parte il fatto che Annibale valicò le Alpi d'inverno, e quindi non c'era molto da essere accaldati, il bagno contemporaneo degli elefanti avrebbe provocato a valle una improvvisa piena ed un piccolo straripamento.

A parte il poco probabile passaggio su quei monti di Annibale, c'è da aggiungere che oggigiorno d'inverno la Val Sangone possiede numerose e belle piste di sci concentrate specialmente all'Aquila. E' uno dei motivi che ha convinto molti a «farsi» la casa a quattro passi da Torino, in una valle che offre anche numerose attrattive nella stagione della neve.

CROCE FIORIO
Fiorio Ugo
E' pelletteria firmata
I coccodrilli
ROBERTO CAPUCCI
Pelletterie
PORSCHE DESIGN
Borbonese
dunhill
PRADA
GIAVENO - Via Coazze 22 - Tel. 93.78.459

Gelateria
Caffè
Torrefazione
LIVIO
Specialità gelati alla frutta
P.zza Papa Giovanni, 3
GIAVENO
1° Premio Stampa Sera

AGENZIA IMMOBILIARE
VALSANGONE
di Gaiotto Michele
Rivolgiti con fiducia
Compravendita terreni e case
Via Pacchiotti - Giaveno - Tel. 937.6227

RESIIT
ricambi elettrodomestici
sanitari idraulici termici
Via Coazze, 35 - Tel. 011/9378 801 GIAVENO

BIVETRO
VIA PACCHIOTTI 47 - GIAVENO
(011) 937.6472 / 937.7512
PRODUZIONE E POSA IN OPERA DI
vetri in genere - specchi
cristalli - box doccia

Ristorante
VALSANGONE
Specialità - Funghi
P.zza Molines 45 - GIAVENO
Tel. (011) 937.6286

ORTOPEDIA
SANITARI
MAZZARI SERGIO
10153 TORINO - Corso Regina Margherita 74 b - Telef.
10094 D - Via Pacchiotti
SERVIZIO MUTUE
AFFITTO: stampelle - comode - girelli - aerosol

Nuova gestione
BAR
DISCOTECA
YOLLI
LE TERRAZZE
Gelati - Cocktails - Long drinks
C.so Laghi -

piemontimmobili
Per con serietà ed esperienza le vostre proprietà immobiliari in
GIAVENO - Via Roma - Tel. 937.7082

AUTOFFICINA GIAVENO
FIAT OFFICINA AUTORIZZATA
AUTOBIANCHI
Autoriparazioni
Soccorsi stradali
Vendita auto - Autocarri
Macchine agricole (nuovo e usato)
Via Torino 7/9 - Tel. 937.6060 - GIAVENO

CROCE FIORIO
di Fiorio Ugo
Orologeria - Gioielleria - Argenteria
Agente ufficiale
ROLEX - VACHERON CONSTANTIN
CARTIER - PININFARINA
PORSCHE DESIGN
VACHERON CONSTANTIN
ROLEX
le must de Cartier
GIAVENO - Via Coazze - Tel.

fiori
Papillon
di Rosa Cardinal Gabriella
Via Roma 28 - Giaveno
Tel. (011) 937.7443 - 937.6597
... Specializzata in composizioni floreali...

MARMI GRANITI
Lavorazione artigianale di marmi - Pietre e graniti ogni taglio
Geom.
Roi Pier Giuseppe
Via Colpastore 27 - GIAVENO - Tel. (011) 937.8045
LAVORI PARTICOLARI - RIFINITURE ACCURATE
COMPONENTI PER L'ARREDAMENTO

Giaveno medioevale patria della villa del torinese antico

I monumenti, il famoso «Mascherone» che accoglie i visitatori proprio all'inizio della città

Per il turista che decide di trascorrere l'estate nel tonificante ambiente premontano della Val Sangone la cittadina di Giaveno è un richiamo troppo bello ed importante per essere ignorato. Situato a 506 metri di quota il paese mostra chiaramente le origini medioevali. Tutt'attorno sorgono le graziose ville costruite da generazioni di torinesi che hanno scoperto il vantaggio della vicinanza dei luoghi pieni di frescura.

Impossibile da non notare, appena si entra in Giaveno, è il «Mascherone», una statua grottesca in travertino, scolpita nel 1662 dall'architetto Giacomo Fontana per ordine del cardinale Maurizio di Savoia. Il «Mascherone» venne installato nel parco abbaziale, incastrandolo nel muro volto a levante. L'acqua del molino De Feis, percorrendo il canale detto «del partitore», sfociava nel parco zampillando dagli occhi e dalla bocca della statua cadendo in una vasca sottostante.

Il parco, tra la fine del secolo scorso e l'inizio del 900, venne diviso tra quattro famiglie patrizie di Giaveno — Gerardi, Fontana, Barone e Quartara —, che vi costruirono le loro ville. Più di 30 anni fa, i proprietari della Villa Quartara, gli Oberto, regalarono al Comune la statua, che venne in seguito sistemata in piazza Giovanni XXIII, di fronte al Municipio. Già allora il Comune di Rosta aveva offerto 80 milioni per averla, forse perché un confratello del «Mascherone» è tuttora nei giardini di Bomarzo, di proprietà degli Orsini. Il «Mascherone» è divenuto così il simbolo di Giaveno.

Tra gli altri monumenti che resistono al tempo ricordiamo la Torre delle streghe (1200), la Torre Garola (1500), il Palazzotto reale (1600), le tre torri di via Roma (1300), la chiesa detta dei Batù (1700), il castello degli Albezi de' Sala (1200), il palazzo Sclopis (1200), il palazzo Bevilacqua e la torre Marion Delorme (1300), l'arco della Taravellera, detto anche Porta d'Allasio (1300). Non va dimenticata la villa Marsili, in borgata Buffa, dove visse il pittore Francesco Gonin e dove sono conservati numerosi suoi quadri e affreschi.

Molte leggende sono fiorite attorno alle mura di questi monumenti, ma anche tanta storia s'è svolta alla loro ombra, storia ancora strettamente collegata agli eventi piemontesi e italiani. Basta ricordare che in prossimità del luogo dove sorse poi la Torre delle streghe, la borgata Villa, il 24 maggio 1286, nel prato del vicino Sangone, ebbe luogo il primo Parlamento italiano, designato dalla storia come i «comizi di Giaveno».

Vi convennero notabili e rappresentanti dei Comuni limitrofi, e l'adunanza convocata dal vicario generale del Piemonte Aimone di Bozosello, aveva per scopo la remissione dello stato di tutela da parte di Guia di Borgogna e Amedeo V di Savoia sul figlio Filippo. Tra i convenuti c'era Ugoneto Bertrandi, castellano di Cumiana, legato ad un borghigiano della borgata Villa da interessi e sete di dominio, Martino Borello.

Su consiglio del feudatario, costui iniziava la costruzione d'una casa-forte a cavallo della strada per controllare il passaggio da e verso i feudi del castellano, strada che era anche chiamata «la via del sale», perché vi transitavano i muli che portavano a Giaveno i sacchi del preziosissimo condimento proveniente dalla Liguria. La costruzione aveva così l'aspetto d'una porta di città.

Anche lo stemma di Giaveno è di tarda origine medioevale. Rappresenta una stella gialla a sei punte disuguali in campo azzurro e le sue origini risalgono a molti secoli fa. Nel 1613, con un editto del 4 dicembre, Carlo Emanuele I lo riconobbe ufficialmente. La stella a sei punte rappresenta le sei strade di accesso al paese (da Trana, da Cumiana, da Monterossino, da Coazze, da Selvaggio e da Avigliana) e la città si dilatò in quelle direzioni formando nuove borgate (dette Ruate) e frazioni. Anche in queste borgate esistono palazzi e monumenti del tempo passato.

È bella la torre quadrata, con tre archi per lato e in ottimo stato di conservazione sorge ad esempio in borgata Buffa, in via Vittorio Emanuele. È la torre «Garola», un osservatorio del XVI secolo che dominava la cerchia delle Prealpi Cozie e collegata con segnali luminosi e fumate al fortino del Colle della Roussa, a quota 1671, estrema sentinella a difesa del valico dal quale scendevano le scorrerie nemiche. La massiccia costruzione, voluta dai reggitori della Communitas, era di proprietà della famiglia Calcagno, famiglia che partecipò attivamente alla vita della città con sindaci, magistrati e castellani.

Servizi di **Marco Vaglietti**

Méditerranée

Daniel & Luca
di BRIOLO e GALLARI

Gioielli di Gioielli di Mario Fontana MILANO-PARIGI — Damiani

Orologi di Maurice Lacroix COLLECTION — Collection PP Paul Picot

Laboratorio di analisi gemmologica
V.le Regina Elena 1 - **GIAVENO** - Tel. 937.6533

CHICCHI & COCO s.n.c.

corredini per neonati
abbigliamento da 0 a 16 anni
carrozzine, culle
articoli prima infanzia

Via Torino 1 - Tel. 937.6285 — 10094 GIAVENO

Via Pinerolo - Susa 67
BRUINO
Tel. 011/908.7114

Peretto Marcello

Concessionario:
Peroni
Henninger
Crodo
Spumador
S. Bernardo
Sparea

DEM BUS AUTONOLEGGI
di MARTOGLIO EDMONDO
Organizzazione viaggi in tutte le località e per tutte le esigenze - dentro e fuori i confini dello Stato
Via Coazze 15 - Giaveno - Tel. (011) 935.9362

AMERICAN AND CARIBIAN PUB
IN UN ATMOSFERA ESTREMAMENTE FINE E CLASSICHEGGIANTE IN UN AMBIENTE SALOTTIERO PER DEGUSTARE COCKTAIL'S INFUSIONI, CREME GELATO, PREPARATE DA MANI ESPERTE RISPETTANDO LE PIU' ANTICHE TRADIZIONI DELLA CAFFETTERIA.

Torte Gelato - Meringhe allo chantilly
Crostate di fragole - more mirtillo
I Migliori Champaghe in coppa.
Fini Dessert
CREPERIES FLAMBEE'
vi attendono per ritrovare il sapore della genuinità.

Caffè Commercio

PARLA ITALIANO LA MAGLIERIA EUROPEA

Un dossier della commissione Cee sul settore tessile-abbigliamento presentato oggi a Milano - Siamo i maggiori fornitori della Comunità europea a prezzi competitivi

[illegible] maglieria europea. [illegible] «punto di [illegible] dell'export nazionale occupa quasi [illegible] il mercato [illegible] della Cee, [illegible] importazioni penetrano in misura trascurabile: su 550 milioni di [illegible] consumati nel 1979 [illegible] donne italiane, [illegible] esempio, solo [illegible] milioni erano di produzione [illegible] [illegible] maglieria l'Italia [illegible] il maggi[illegible] produttore della Cee.

A [illegible] il quadro del [illegible] tessile-abbigliamento [illegible] Europa (con una [illegible] [illegible] che [illegible] i [illegible] versi aspetti [illegible] problema [illegible] [illegible] Paesi) [illegible] la [illegible] commissione della Comunità, [illegible] un dossier presentato [illegible] [illegible] Milano [illegible] [illegible] Verdiani, responsabile [illegible] settore per la Cee. Alla tavola rotonda hanno partecipato [illegible] Bazzetti [illegible] Mario Boselli per gli industriali tessili, e i [illegible] [illegible] [illegible] (Filtea [illegible] [illegible] Caviglioli [illegible] Cisl), [illegible] [illegible] (Uilta).

Tra i nove Paesi della [illegible] europea [illegible] nostro è quello che possiede una industria [illegible] più [illegible] e, [illegible] competitiva sul [illegible] internazionale. [illegible] I cicli congiunturali negativi (quello del '74-'75 è stato certamente il più grave), alla svolta degli Ottanta, il settore [illegible] in Italia un peso maggiore degli altri Paesi europei. [illegible] '75 e l'80 il [illegible] rappresentava il 13-15% [illegible] totale [illegible] nazionale.

[illegible] occupati. In Europa, rappresentano il 10% [illegible] totale degli occupati nell'industria manifatturiera. [illegible] Italia la percentuale sale al 15. L'intervento di tecnologie moderne, [illegible] aumentare ma produttività, ha contribuito però ad espellere occupati. Un ulteriore aumento [illegible] produttività dell'1%, comporterebbe la perdita [illegible] 10 [illegible] posti lavoro in Europa.

[illegible] investimenti. Sono le imprese italiane quelle che hanno investito [illegible] più [illegible] quanto [illegible] abbiano fatto le ditte Cee [illegible] complesso. Per i «nove» [illegible] [illegible] ancora conteggiata) [illegible] stato, infatti, il 1973 l'ultimo anno di [illegible] investimenti, con [illegible] miliardi di unità di conto.

Il costo del lavoro. L'industria [illegible] paga i suoi operai un po' [illegible] della media [illegible] [illegible] suo complesso. Ma, anche all'interno [illegible] tessile, le differenze [illegible] molto forti. L'Italia è al quarto posto: i lavoratori del settore meglio pagati sono quelli del Belgio, della Ger[illegible] [illegible] dell'Olanda, degli Usa. Il profilo [illegible] concor[illegible] internazionale si delinea [illegible] [illegible] chiarezza nel confronto sul costo del lavoro: Hong Kong e Portogallo [illegible] attestati su valori [illegible] [illegible] un quarto [illegible] quello italiano.

Il commercio [illegible] Se la bilancia [illegible] globale Cee, in questo settore, è lievemente passiva, in [illegible] l'attivo ha continuato [illegible] cre[illegible] negli [illegible] tra il [illegible] [illegible] il [illegible] è passato a 6300 miliardi di lire, [illegible] [illegible] incremento del 42,4% largamente superiore [illegible] [illegible] [illegible] inflazione.

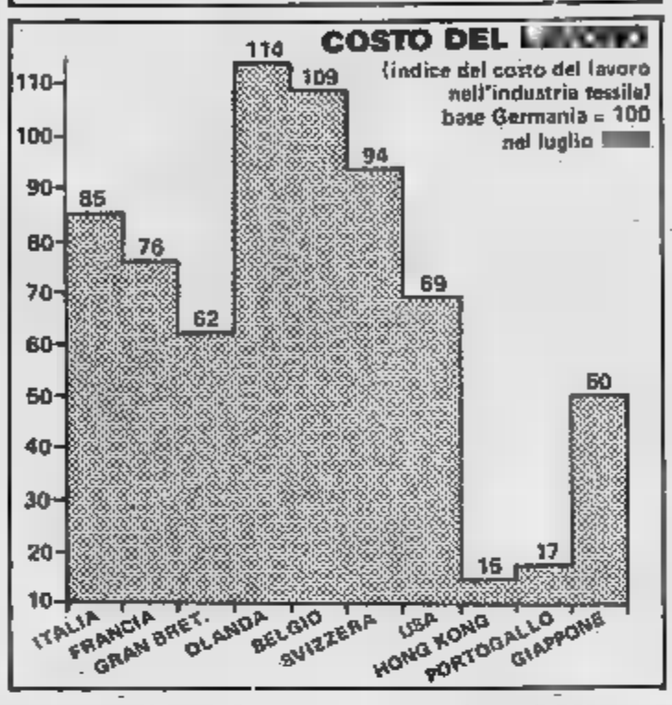

SAN SALVARIO
VIA SALUZZO 83
ang. VIA DONIZZETTI
In stabile d'epoca, signorile, completamente rinnovato.
[illegible] OCCASIONI,
LIBERI ED OCCUPATI.
2 camere, saloncino, cucina, bagno;
2-3-4 camere, cucina, bagno, box auto.
[illegible] L. 40.000.000 [illegible]
L. 98.000.000
Possibile acquisto al [illegible]

Tra SANTENA [illegible]
POIRINO
Fraz. MAROCCHI
In palazzina [illegible]:
2 camere, tinello, cucinetta;
Saloncino, 2 camere, cucina, biservizi;
Negozi - Box
[illegible] [illegible] partire da
L. 52.800.000 meno mutuo
Acquisto [illegible] IVA [illegible]

CARMAGNOLA
V. AVIGLIANA [illegible]
In stabile recente,
con terma, bagno, [illegible]
1-2 camere, tinello, cucinino,
ingresso, bagno, box auto
[illegible] L. 25.000.000
Possibile acquisto [illegible] 2%
[illegible] [illegible] LOCO

UTIP

INFORMITALIA
ISTITUTO NAZIONALE INFORMAZIONI
Controlli indagini infedeltà
Esito assicurato
Corso [illegible] Emanuele, [illegible]

Ora c'è il computer per costruire le case

MILANO — Sono trecento gli espositori [illegible] presenti alla prima «Rassegna dei sistemi, componenti [illegible] materiali per l'edilizia industrializzata» in [illegible] [illegible] [illegible] giugno alla [illegible] [illegible] Milano (si chiude il 26).

La rassegna offre un'inte[illegible] [illegible] dell'evolu[illegible] di un comparto in [illegible] di profonde innovazioni tecnologiche. Infatti, anche nell'edilizia, in particolare [illegible] pre-fabbricazione, l'applicazione dell'informatica [illegible] ormai una realtà.

Le [illegible] saranno dunque costruite col «cervellone»? Lo chiediamo all'arch. [illegible] Sazza, dell'Inarco, una cooperativa torinese di Progettazione [illegible] ricerca nel [illegible] dell'edilizia, presente [illegible] Rassegna [illegible] con un'interessante novità nell'applicazione dell'informatica. *«Il computer [illegible] progetta, ma [illegible] uno strumento [illegible] aiuta il progettista. Macchine molto sofisticate possono [illegible] utilizzate nella grafica e nella programmazione. [illegible] però [illegible] problema: [illegible] tecnologia [illegible] più [illegible] rispetto [illegible] possibilità [illegible] utilizzarla a tempi brevi perché manca il personale specializzato. Inoltre, la diffusione dell'informatica è resa molto problematica»*.

E, non [illegible] caso, in Italia, [illegible] [illegible] [illegible] grandi aziende, non più [illegible] qualche decina, applicano attualmente l'informatica. [illegible] ricerca si [illegible] intanto fa[illegible] dei passi in avanti. Ad esempio, lo [illegible] messo [illegible] punto dall'Inarco, anco[illegible] [illegible] fase di sperimentazio[illegible] presenta [illegible] novità: *«Non è tanto orientato ai prodotti industrializzati, [illegible] [illegible] qualsiasi tipo [illegible] progettazione, quindi offre una maggiore elasticità di applicazione»*.

Dalla [illegible] [illegible] emerge un dato interessante: in [illegible] c'è [illegible] [illegible] spazio per l'automazione nell'edilizia [illegible] per quanto riguarda [illegible] linee di produzione. L'automazione risolverà i molti problemi del settore? [illegible] indubbio, dicono [illegible] operatori [illegible] comparto: l'automazione può determinare [illegible] riduzione di costi, [illegible] [illegible] servire a razionalizzare le risorse e quindi può [illegible] maggiori garanzie di stabilità anche a livello occupazionale. [illegible] oggi la [illegible] dell'edilizia [illegible] ancora risolta da molte imprese [illegible] altri strumenti, come [illegible] esempio il subappalto: un «escamotage» e non certo una soluzione.

st. c.

Per l'euro-operaio la paga è più alta

[illegible] — In più di qualche [illegible] le retribuzio[illegible] lorde degli operai di [illegible] [illegible] europei superano quelle degli operai americani [illegible] ancor [illegible] più quelle dei giapponesi. Risulta dalle tabelle rese note dall'ufficio statistiche del lavoro degli Stati Uniti, [illegible] che [illegible] riferiscono al 1980, anno nel quale l'operaio Usa veniva [illegible] costare in me[illegible] 10,10 dollari l'ora (circa [illegible] [illegible] al cambio attuale), comprensivi del salario base e [illegible] tutti [illegible] altri elementi della retribuzione, [illegible] [illegible] doppio [illegible] retribuzione media [illegible] [illegible] operaio giapponese, ma notevolmente [illegible] [illegible] quanto guadagnava allora [illegible] operaio belga, olandese o tedesco.

Il salario base era di 7,27 [illegible] l'ora, ai quali andavano aggiunti altri 2,83 dollari in premi, straordinari notturni, ferie, festività, contingenza, [illegible] assicurativi, ecc., elementi che venivano [illegible] rappresentare in [illegible] il 37,8% dei guadagni del dipendente.

Le retribuzioni americane non erano assolutamente [illegible] più alte. Un operaio belga costava infatti 13,18 dollari l'ora, uno svedese 12,51, un tedesco 12,26 e un [illegible] 12,17.

[illegible] Giappone invece la retribuzione complessiva media era [illegible] soli 5,61 dollari. Il salario base per [illegible] [illegible] di [illegible] dollari, [illegible] [illegible] elementi ammontavano ad appena [illegible] 15,8% [illegible] retribuzione. Al contrario, in alcuni [illegible] con [illegible] sociali [illegible] sviluppati, la proporzione era molto più alta.

Comunque il Giappone non [illegible] certo il mercato del lavo[illegible] più economico [illegible] mondo. Con i 10,10 dollari l'ora che costa l'operaio americano si possono pagare [illegible] sudcoreani, otto operai di Taiwan, di Singapore [illegible] [illegible] Hong Kong, cinque portoghesi [illegible] tre greci. [illegible] l'ufficio americano, [illegible] tabella elaborata a Washington [illegible] più [illegible] ai fini di un confronto sul costo del lavoro di quanto non lo [illegible] le statistiche salariali pubblicate da molti [illegible]

[illegible] **TORINO** — *fr. bo.)* La Cin[illegible] ha un nuovo direttore commerciale. Al posto di Federico Boario, passato [illegible] Cora, è arrivato [illegible] Colloridi, che prima lavorava alla Sella & Mosca, un'altra azienda del settore vinicolo.

Centro di esposizione e vendita
"L'Auto del Dipendente"
Torino - Via Plava 92 (porta 29) - Mirafiori Sud

Su una ampia area [illegible] che [illegible] Fiat [illegible] messo [illegible] disposizione dei suoi dipendenti [illegible] una [illegible] scelta dei più [illegible] modelli Fiat - Lancia - Autobianchi. Potrete vedere [illegible] acquistare [illegible] direttamente dal dipendente autovetture ancora coperte da garanzia.

È [illegible] la [illegible] del notaio.

Orario [illegible] apertura:
venerdì 15-19 [illegible] sabato 8-12; 14,30-18 [illegible] domenica 8-13

Per informazioni telefonare al [illegible] 011-360907

FIAT LANCIA

Il Centro rimarrà chiuso durante il mese di agosto.

Traffico [illegible]

Liguria chiama Piemonte risponde

GENOVA — La Liguria bussa alle porte del Piemonte, chiede spazio per i suoi porti, «pena il soffocamento e la perdita del proprio ruolo europeo nei traffici marittimi», scrive «Agp», l'agenzia dell'Unione industriale di Torino.

Negli ultimi tempi questa esigenza, che era [illegible] manifestata di passato, si è meglio precisata e si è fatta urgente. Si è convinti, infatti, che sarebbero inutili gli sforzi che si stanno facendo per realizzare i nuovi complessi portuali di Genova-Voltri e di Savona-Vado se poi questi non trovassero sbocco nell'entroterra.

Un'idea [illegible] dimensioni dello sviluppo previsto per i traffici nei porti liguri dà, ad esempio, la previsione che a Genova il movimento annuo dei containers, passato da [illegible] mila a 258 mila [illegible] all'80, dovrà [illegible] a [illegible] mila nel giro di 10 anni, mentre per Savona il problema principale sarà quello di smaltire il traffico di carbone, che dovrà necessariamente appoggiarsi all'entroterra, dato che la costa non ha abbastanza spazio.

La Regione Liguria [illegible] scorse settimane ha raggiunto un importante accordo con le Ferrovie [illegible] una serie di lavori sulle linee che interessano direttamente il Piemonte, in particolare le province di Alessandria e di Cuneo. Le Ferrovie si sono impegnate a inserire nel piano poliennale '82-'85, [illegible] sarà presentato al Parlamento entro la fine dell'anno, [illegible] linea ferroviaria tra Genova e la pianura alessandrina, che dovrebbe portare [illegible] i valichi ferroviari pressoché paralleli in questa difficile zona dell'Appennino, dove l'ampliamento delle linee esistenti sarebbe [illegible] difficile. Una «bretella» collegherà questa nuova linea direttamente al bacino di Voltri. Una [illegible] Ferrovie-Regione esaminerà il progetto di collegare Voltri anche alla linea Genova-Ovada.

Per quanto riguarda le comunicazioni stradali, la Liguria punta innanzitutto sul raddoppio in tempi brevi della «Torino-Savona»; e ribadisce la necessità di realizzare la «bretella» autostradale Carcare-Predosa, [illegible] dovrebbe collegare al [illegible] qua dell'Appennino l'autostrada Savona-Torino e quella Voltri-Alessandria (quest'opera interessa in particolare il porto di Savona-Vado perché lo collegherebbe sia all'autostrada per il Sempione sia a quella per Milano).

Si insiste, molto, perché [illegible] completato il rifacimento della statale Imperia-Ceva, di cui è già [illegible] realizzato un tratto notevole con una galleria sotto il [illegible] Bartolomeo e che dovrebbe proseguire con un'altra galleria sotto il colle di [illegible].

Un autoporto è allo studio a Savona su un'area di 110 mila metri quadrati. Inoltre la Liguria propone la creazione di un interporto da progettare insieme con Piemonte e Lombardia «anche fuori regione — è stato precisato — purché soddisfi alle esigenze della portualità ligure e delle regioni limitrofe [illegible] l'hinterland europeo».

e. fu.

E' in crescita il risparmio piemontese 30 mila miliardi depositati nelle banche

Pubblicati i dati dalla Banca d'Italia - In testa la provincia di Torino, ultima quella di Asti - Nel 1981 l'incremento regionale è stato del 12 per cento

La Banca d'Italia ha pubblicato di recente i dati analitici dei depositi e degli impieghi bancari a fine [illegible] aggregati per regioni e province. E' quindi possibile dire che è accaduto nel [illegible] nelle province piemontesi e qual è la situazione a fine [illegible]

[illegible] può in generale affermare che nel 1981 i depositi bancari sono aumentati di più a livello regionale (+12,30 per cento) che non a livello nazionale (+9,79) mentre gli impieghi bancari sono cresciuti meno a livello regionale (+10,43) non a livello nazionale (+13,57).

Tra la fine del 1980 e la fine del 1981 i depositi bancari [illegible] saliti in Piemonte da 26.670 a 29.950 miliardi di lire, mentre gli impieghi [illegible] saliti da 11.796 a 13.026 miliardi.

A livello provinciale i depositi sono cresciuti di più in provincia di Torino (+13,06 per cento) e di meno in provincia di Vercelli (+8,88), mentre gli impieghi [illegible] cresciuti di più in provincia di Vercelli (+17,64) e di meno in provincia di Torino (+8,50). [illegible] ecco, nella tabella grande, le cifre della consistenza dei depositi e degli impieghi bancari nelle sei province piemontesi a fine 1981 con il calcolo dell'incremento realizzato nel corso dell'anno.

E' il caso di rilevare che [illegible] provincia di Torino [illegible] per il 53,91 per cento dei depositi del Piemonte, [illegible] sensibilmente di più per quanto riguarda gli impieghi (59,74 per cento). Una situazione opposta si ha invece [illegible] province di Cuneo (11,41 per cento dei depositi e 9,27 degli impieghi della regione) e [illegible] (10,77 per cento [illegible] depositi e 7,93 degli impieghi).

E' sostanzialmente «bilanciata» la situazione nelle altre province. Alessandria, [illegible] esempio, conta per il 9,80 per [illegible] dei depositi del Piemonte e per il 9,03 degli impieghi.

Possiamo concludere con il calcolo del rapporto impieghi-depositi, che misura la quota di risparmio bancario [illegible] formatasi in una regione o in [illegible] provincia e che in quella regione o provincia trova reimpiego. L'indice in esame nelle sei province piemontesi è riportato nella tabelle piccola.

[illegible] fronte a [illegible] si può, grosso modo, dire che Torino è provincia di impiego, mentre Novara è provincia di raccolta di risparmio. Il tutto in senso relativo, ovviamente. Il rapporto tra impieghi e depositi [illegible] regionale si situa a quota 43,4, ben lontano [illegible] solo dal rapporto analogo della Lombardia (59,9), [illegible] dallo stesso rapporto [illegible] (53,3).

La provincia di Milano, tipica provincia di impiego, ha [illegible] rapporto impieghi-depositi che si colloca a quota 69,9, più di tre volte il livello della provincia di Novara.

Carlo [illegible]

	Depositi (milioni)	Impieghi (milioni)	Variazioni % nei depositi	Variazioni % nei impieghi
Alessandria	2.928.278	1.176.389	+ 11,74	+ 13,64
Asti	1.495.414	[illegible]	+ 11,82	+ 12,34
Cuneo	3.418.289	1.396.934	+ 12,19	+ 10,02
Novara	3.224.596	1.813.522	+ 12,41	+ 12,92
Torino	16.146.811	7.781.486	+ 13,06	+ [illegible]
Vercelli	2.519.663	1.259.242	+ [illegible]	+ 1[illegible]
PIEMONTE	29.950.973	13.026.241	+ 12,30	+ 10,43

Rapporto impieghi depositi

Torino	48,1
Vercelli	[illegible]
Asti	40,4
Alessandria	40,0
Cuneo	35,3
Novara	32,0

Energia elettrica: aumenta il consumo

ROMA — In aumento a maggio i consumi di energia elettrica in Italia: +2,5% rispetto al corrispondente [illegible] del 1981. Lo comunica l'Enel sottolineando che nel [illegible] considerato la richiesta di energia elettrica è stata pari a 15.031 [illegible] kwh. A maggio dell'81, invece, rispetto allo stesso mese dell'80, si [illegible] una flessione dell'1,9%.

Con riferimento alle zone geografiche, nel mese di maggio [illegible] il Centro Nord (Italia settentrionale e Toscana) il Centro Sud e la Sicilia hanno registrato tassi di crescita rispettivamente pari al 2,7% al 3,4% e all'1,8% mentre la Sardegna ha presentato [illegible] flessione pari al 3,6%.

Nel periodo gennaio-maggio '82, la richiesta di energia elettrica [illegible] registrato [illegible] incremento dell'1,8%. Per quanto riguarda il solo Enel, la richiesta di energia elettrica [illegible] nel mese di maggio è stata pari a circa 12.430 milioni di kwh [illegible] incremento del 2,4% rispetto allo [illegible] mese del [illegible].

La produzione lorda di energia elettrica in Italia nel mese di maggio '82 ha presentato un incremento dell'1,4% passando da 14.710 milioni di Kwh nel maggio '81 a [illegible] milioni di kwh nel maggio '82.

Alla produzione di energia elettrica hanno partecipato la fonte termoelettrica (termoelettrica tradizionale e geotermoelettrica) con circa 10.320 milioni di kwh (+0,4%), la nucleare con circa 680 milioni di kwh (259 milioni di kwh nell'81) e quella idraulica [illegible] circa [illegible] milioni di kwh (—5,2%). Sempre nel mese di maggio '82 il saldo della bilancia commerciale del settore è passato da [illegible] milioni di kwh nel [illegible] a [illegible] milioni di kwh nell'82

Video-informazione «pionieri» a Torino

TORINO — *E' stata costituita, a Torino, l'Associazione nazionale di fornitori di videoinformazione, «Anfov». L'associazione raggruppa [illegible] altre istituzioni che forniscono sul servizio pubblico [illegible] informazioni a beneficio dell'utenza. Presidente della «Anfov» è stato designato Giovanni Giovannini; vicepresidente, Paolo Panerai. Segretario generale [illegible] nominato Nino Catania. Il consiglio di direzione è composto Enrico Artioli, Romano Coretti, Pietro Davoli, Michele Ferrara, Fabio Galli e Giampiero Peracchia.*

L'Anfov — si legge in una nota dell'associazione — va ad occupare, in Italia, [illegible] vuoto associativo che si [illegible] avvertito all'indomani dell'autorizzazione data alla Stp per iniziare la sperimentazione [illegible] Videotel. Questo servizio presenta i caratteri [illegible] e della maggiore notorietà rapidamente raggiunta rispetto ad altri [illegible] telematici che sono stati [illegible] in questi ultimi tempi.

[illegible] anche non pochi problemi di gestione legati, oltre che alle istanze presenti e future [illegible] fornitori di informazione, alla dialettica esistente con le altre componenti pubbliche e il mercato telematico in genere.

L'Anfov, in pratica, seguirà nell'interesse degli associati che rappresenta, gli sviluppi del tema della videoinformazione, tutelando, in particolare, gli interessi [illegible] nei confronti e presso ogni organismo delegato a promuovere, sperimentare, realizzare e regolamentare sistemi [illegible] di videoinformazione, con riferimento, soprattutto, al Videotel.

Uno [illegible] primi atti dell'associazione sarà quello di aderire alla «Ivipa» (International [illegible] information providers association) di Londra, la più importante confederazione internazionale che raggruppa le associazioni nazionali di fornitori di videoinformazione [illegible] singoli Paesi.

[illegible] diminuisce il passivo

BERNA — *Nel mese di maggio la bilancia commerciale svizzera ha registrato [illegible] forte miglioramento: il passivo si è ridotto a 212,3 milioni di franchi contro i 676,4 di aprile e i 477,3 [illegible] maggio 1981. Le importazioni sono ammontate a 4,56 miliardi di franchi, in calo sia rispetto ad aprile (5,09) sia rispetto all'anno avanti (4,86). Le esportazioni sono diminuite in [illegible] minore, scendendo a 4,35 miliardi rispetto a 4,41 e 4,38.*

Governo favorevole

Salirà «plafond» turistico

[illegible] — Il [illegible] Commercio estero Nicola Capria è favorevole ad un aumento [illegible] plafond valutario per i turisti italiani, attualmente fissato in un milione 100 mila [illegible].

Lo stesso Capria — a quanto si è appreso — ha proposto al governo un adeguamento degli attuali limiti, [illegible] dall'aprile [illegible] 1980. Anche il ministro del Turismo Signorello sarebbe favorevole ad una proposta di questo senso.

L'adeguamento del limite di valuta estera che i turisti italiani possono esportare [illegible] in vacanza è stato richiesto più volte dalle organizzazioni turistiche e dagli agenti di viaggio secondo i quali l'attuale plafond [illegible] è più sufficiente a coprire le [illegible] spese di soggiorno in qualsiasi [illegible] estero.

Il «tetto» [illegible] infatti portato da 750 mila lire il livello attuale nell'aprile di due anni fa mentre, da allora, la moneta italiana ha perso terreno nei confronti delle principali valute internazionali. Secondo gli agenti di viaggio la sola rivalutazione del «tetto» il deprezzamento della lira negli ultimi due anni dovrebbe portare il livello del plafond valutario vicino a due milioni di lire.

Lufthansa in attivo pagherà i dividendi

[illegible] — *La Lufthansa ha chiuso il bilancio dell'anno 1981 con un [illegible] consolidato di 5,5 milioni di marchi e pagherà anche quest'anno [illegible] propri azionisti. Ne ha dato notizia a Colonia il presidente uscente della compagnia aerea tedesca Herbert Culmann sottolineando che il risultato è stato raggiunto nonostante i mastici [illegible] (per circa [illegible] miliardo e [illegible] milioni di marchi, poco meno di settecento miliardi di lire), operati dalla compagnia nel corso [illegible] 1981.*

La presidenza della compagnia proporrà all'assemblea generale degli azionisti prevista per il [illegible] luglio prossimo a Colonia un dividendo del 5%, ma solo per le azioni privilegiate. Culmann ha annunciato di prevedere per la Lufthansa [illegible] utile di bilancio anche per l'anno 1982 sulla [illegible] dei risultati dell'anno in [illegible] che indicano, ha detto, introiti superiori alle previsioni e uscite inferiori al pianificato.

L'utile dell'anno [illegible] — ha precisato — è [illegible] attribuirsi principalmente ai settori non operativi della compagnia [illegible] i servizi di [illegible] tecnica, i servizi di terra e quelli di addestramento al volo che hanno fatto registrare un attivo di 108,8 milioni di marchi. Nel settore più strettamente operativo [illegible] un [illegible] degli introiti [illegible] 17,1 (per [illegible] totale di circa [illegible] milioni di marchi) ha corrisposto un aumento dei costi [illegible] 17,9% (per [illegible] totale di [illegible] milioni di marchi).

La sola [illegible] per il carburante [illegible] subito, nel 1981, [illegible] aumento [illegible] 23,9% assommando a 309 milioni di marchi, anche per il mutato rapporto dollaro-marco, è sono cresciuti in bilancio, rispetto all'anno precedente, a [illegible] [illegible] vasto programma di investimenti, sia gli accantonamenti per ammortamenti (da 308,3 a [illegible] milioni di marchi) che i costi per interessi (da 60,2 a 152,4 milioni di marchi).

Il bilancio ha per altro goduto in quest'anno, [illegible] Culmann, di plusvalenze contabili per circa 180 milioni di marchi: dovute alla sostituzione di ventidue vecchi Boeing 737, venduti sul mercato americano (già ampiamente ammortizzati e in ottimo stato) contro i [illegible] nuovissimi, del tipo 737-230 acquistati, e ora in servizio per Lufthansa su [illegible] la rete europea.

Opel al comando del Campionato Italiano Rally.

CLASSIFICA GENERALE CAMPIONATO ITALIANO RALLY '82*

1°	Opel Ascona 400	Biasion-Siviero
2°	Talbot Lotus	Ormezzano-Berro
3°	Lancia Rally 037	Zanussi-Bernacchini
4° ex aequo	Opel Ascona 400	Battistolli-Penariol
	Lancia Stratos	Tabaton-Tedeschini

*UFFICIOSA SALVO OMOLOGAZIONE

"E' vero, vincere al Rally della Lana è una tradizione Opel.

Ma la tradizione non basta; per arrivare primi e secondi ci vogliono preparazione, prestazioni, affidabilità.

Le stesse qualità che hanno portato la Opel in testa al Campionato Italiano Rally, al Campionato Mondiale Marche, e al Campionato Mondiale Piloti."

MASSIMO BIASION

LA OPEL-GM RINGRAZIA GLI SPONSOR PER IL CONTRIBUTO AI SUCCESSI OTTENUTI

Mobil — RICAMBI ORIGINALI OPEL — MICHELIN — sabelt [redacted] — [redacted] — Radio Monte Carlo

CONCESSIONARI-OPEL

ECONOMICI

19 Vendita alloggi

EDILCASE vende zona piazza Rivoli alloggi 2/3 camere, cucina, servizi. Prezzi da lire 26 milioni. Tel. 548.154.

[redacted] vende in [redacted] Vigliani [redacted] camera tinello [redacted] L. 49 [redacted] 200 mila. Telefonare [redacted].

[redacted] Moncalieri [redacted] Pastrengo 31 [redacted] cente alloggi [redacted] ingresso 1-2 [redacted] tinello bagno cantina da L. 46 [redacted]. Dilazioni [redacted] ore 15-18,30. Tel. 328.648.

[redacted] alloggi in Torino 2-3-4 vani più servizi stessa [redacted] e dilazioni. Telefonare 683.809.

[redacted] corso U. Sovietica [redacted] 2 [redacted] mere cucina ingresso bagno vendo [redacted] ni ampie dilazioni. Tel. 463.429.

[redacted] in casa signorile via Donizetti salone 3 letto [redacted] doppi servizi doppi ingressi 218 milioni permute. Telefonare 637.796.

LIBERO Mappano 2 letto tinello cucinino [redacted] gno cantina [redacted] milioni box 15 milioni casa signorile vendo. Telefonare [redacted].

[redacted] 2 camere [redacted] bagno grande terrazzo [redacted] milioni zona corso [redacted]. [redacted]. 543.[redacted]0.

[redacted] in villa collinare salone 2 letto [redacted] servizi [redacted]. Telefonare [redacted]

MINIALLOGGIO libero v. Ventimiglia 2 camere servizi termo ascensore uso pied-à-terre 29 milioni. Tel. 740.270 - 749.2942.

PIAZZA [redacted]no adiacenze vendesi alloggi [redacted] ingresso camera cucina servizi cantina 4° piano no [redacted]. Telefonare 985.2903.

PINO Torinese [redacted] palazzina [redacted] giardino condominiale vendesi 2 mini alloggi liberi adiacenti mansardati di [redacted] 50 e 30 circa [redacted] permute. [redacted] 472.202.

[redacted] in villa saloncino 2 camere cucina biservizi [redacted] box doppio vende rateando. Utip 537.421.

CROCETTA
Zona Ville
Prestigioso alloggio libero
4 camere, salone di 3 camere,
cucina, office, tripli servizi,
lavanderia, [redacted] balconi
VENDE
affaire
Tel. 011/518966

F I M I N T E R

[redacted] SpA libera in collina (Eremo) [redacted] unifamiliare di soggiorno [redacted] angolo cottura ripostiglio biservizi ingresso più 540 mq [redacted] giardino mutuo dilazioni. Tel. 696.7121.

[redacted]TER SpA libero adiacente v. Roma in stabile d'epoca appartamento signorile [redacted] salone 2 camere cucina biservizi ingresso adatto anche per [redacted] ufficio, dilazioni. Tel. [redacted].

[redacted] SpA [redacted] Europa appartamenti signorili di [redacted]giorno 3 camere cucina servizi ingresso, piano alto, volendo box auto, mutuo, dilazioni. [redacted]. 696.7121.

[redacted] SpA libero via Ales[redacted] signorile luminoso appartamento di 2 camere cucina ser[redacted] ingresso - [redacted] d'epoca, L. 74 milioni dilazioni. Telefonare 696.7121.

[redacted] SpA libero [redacted]. [redacted] mansarda di soggiorno camera tinello cucinotto biservizi [redacted], L. 57 milioni, [redacted]. Telefonare 696.7121.

[redacted] SpA libero centro storico v. Stampatori in stabile ristrutturato luminoso appartamento di 2 camere cucina servizi ingresso L. 73 milioni 500 mila, dilazioni T. [redacted].

FIMINTER SpA libero [redacted] Onorato Vigl[redacted] panoramicissimo di salone [redacted] bilingressi [redacted]. Mutuo, dilazioni. Telefonare 696.7121.

[redacted] SpA [redacted] S. Paolo [redacted] Stafferda appartamento [redacted] tinello cucinino servizi ingresso, L. 45 milioni dilazioni. Telefonare 696.7121.

PREZZO AFFARE
zona giardini corso Maroncelli Moncalieri libero ristrutturato al piano 7° attico panoramico saloncino 3 camere cucinotta 2 bagni terrazzi 3 arie, stabile recente L. 148 milioni. Telefonare 500.596.

PRIVATO vende libero [redacted] Agnelli [redacted] camere tinello cucinino bagno tutti i conforts dilazionando, [redacted]. 306.393.

UTIP 537.421 vende libero via Lauro [redacted] 2 camere cucina ingresso bagno posto [redacted] 52 milioni 900 mila [redacted].

UTIP [redacted] corso Vittorio [redacted] mon[redacted] alloggio affittato uso [redacted] ciale soggiorno 3 camere cucina bagno [redacted] milioni 900 mila rateabili.

VENDONSI alloggi liberi recenti Moncalieri corso Roma 3/4 vani servizi sufficiente 40% [redacted] mutuo 8% dilazioni. [redacted]. 550.029

VILLA uni[redacted] Sanjana 350 [redacted] alloggio e seminterrato [redacted] L. [redacted] milio[redacted]. Permute [redacted]. Tel. 632.521 - 328.848 ore [redacted].

VOLPIANO [redacted] in [redacted] in [redacted] alloggi [redacted] metratura [redacted] box [redacted] a partire [redacted] 31 milioni più mutuo. [redacted] 12.

20 Domande affitto

REFERENZIATISSIMI
[redacted]ano alloggio [redacted] precollina o centro [redacted] 160/180 per un periodo massimo di 4 [redacted]ni. Tel. 584.611 ufficio.

21 Offerte affitto

A. INTERPELLATECI se sei alla ricerca di alloggio. Cercheremo di risolvere il problema abbiamo alloggi stessa casa telefonare all'immobiliare [redacted] al 752.967.

A. PIED-A-TERRE scelti e riservati arredati stessa casa a minimo 30enni 110/220 mila (sono pied-à-terre). Telefonare 581.735.

ABBIAMO arredato bene monolocale con servizi corso Peschiera affittiamo [redacted] à-terre. Rubiolo Immobili 751.826.

[redacted] via Cibrario 5 [redacted] uso ufficio-abitazione tel. 309.4922.

SEDE centrale uffici arredati servizi di segreteria recapito postale telefonico sala riunioni [redacted] centro. Telefonare 650.2181.

22 Traslochi

AUTOTRASLOCHI grandi e piccoli per città e tutta Italia, magazzino deposito mobili. [redacted]fonare 348.777 - 348.607, Valsania.

24 Mobili, arredi

[redacted] nuovi ma a prezzi usati, tutto [redacted] per arredare bene e con poca [redacted] la [redacted] casa. Respino mobili usati, [redacted] Cirio 2, tel. [redacted].

25 Artigiani, ecc.

DECORAZIONI perfettissime rapidamente seria premiata ditta artigiana lavabile 70 mila tappezzeria c[redacted] 120 mila infissi [redacted] mila. Telefonare 323.878.

36 Nautica

[redacted] il mare con Autornar scafi Gobbi [redacted] gommoni Lomac motori Suzuki Chrysler, via Tunisi 50, tel. 396.178.

GOMMONI Pram motori tavole a vela sconti [redacted] permute rateazioni M. F. via Barletta 99 tel. [redacted].720 Torino.

SHAMAL occasioni imbarcazioni a vela Edel 4 mt 7x2,50 L. 13 milioni, Alpha 9,50 mt 9,50x3,05 L. 31 milioni con possibilità posto barca, Coccotto mt 6x2,50 L. 18 milioni con possibilità posto barca, Shamal via Vespucci 35. Telefonare 597.036.

38 Animali e veterinaria

A. [redacted] mignon da appartamento: yorkshire terrier, shih-tzu, pechinesi, barboncini toy, schnauzer nani, chihuahua [redacted]. [redacted] 540.9177.

42 Antiquariato

[redacted] Pirra, Torino, corso Cairoli 32, telefono 877.344, acquista dipinti di maestri italiani e francesi dell'800 e primo '900. [redacted]sima riservatezza.

PORT[redacted]
Il [redacted] dell'antiquariato di None nella [redacted] sede [redacted] via [redacted] 81, [redacted] tel. [redacted] invita appassionati, arredatori, collezionisti e commercianti a visitare le gallerie dove dopo anni di preziosa raccolta esponiamo su oltre 3000 mq un grande assortimento di pezzi antichi, oggetti, [redacted] e quadri di varie epoche e stile. Visitateci.

[redacted] Ville, app., cascine per vacanze, acq.-vend.

[redacted] 12.500.000 [redacted] 650.3805 vende rustico indipendente [redacted] 800 mq terreno servito acqua [redacted] strada.

A.A.A.A.A. 16.500.[redacted] Casamercato 650.3805 vende rustico in posizione collinare [redacted] da acqua luce [redacted] da. Pagamento dilazionato.

[redacted] 25.000.000 Casamercato 650.3805 vende nell'Astigiano rustico indipendente 17.000 mq terreno. Dilazioni.

A. L. [redacted].000.000
Il Punto Immobiliare S.p.A. vende nel Ca[redacted] [redacted] indipendente [redacted] 500 mq [redacted] terreno. Pagamento rateale senza interessi per il 1982. Telefonare 658.303.

A. L. 8.900.000
Il Punto Immobiliare [redacted] vende ru[redacted] 3 vani [redacted] giardino [redacted] da strada [redacted] e luce [redacted]o rateale [redacted] il 1982. Tel. 658.235.

A Cigliano in [redacted] palazzina privato vende a 580 mila al mq alloggio di 3 camere tinello [redacted] salone con caminetto doppi [redacted]zi finiture accurate. Più cantina lavanderia e box grande. Volendo anche con 2000 mq [redacted] terreno edificabile. [redacted] unico. Tel. [redacted] 442.63.431.16.

A [redacted] Ligure vendesi villette a schiera [redacted] giardino posto auto vista mare splen[redacted]. [redacted] 011 797.038 - [redacted]2 90.320.

A Forno Canavese impresa [redacted] alloggi signorili 4/5 vani [redacted] palazzina giardino mutuo agevolato dilazioni permute ottimo investimento tel. ufficio 011/267.197 Torino.

ALASSIO Puerta del Sol. Ti piacerebbe [redacted]dare in vacanza in uno dei posti più belli della Riviera Ligure per 2 o più [redacted] all'anno spendendo da un m[redacted] milioni [redacted] mila ad un massimo di 16 milioni a seconda del periodo [redacted] te scelto? Con il sistema della multiproprietà questo oggi è possibile. Telefona al 839.7191 - 832.895.

ANDORA due camere salone servizi giardino arredatissimo. Telefonare (0182) 85.606.

[redacted] Les Arnaud in forma di cooperativa prenotasi ultimo alloggio [redacted] con angolo cottura bag[redacted] posto [redacted] interno. Dilazioni. Tel. [redacted].056 - 503.513.

CALABRIA Cirella, Diamante [redacted] Falerna, 50 [redacted] fronte [redacted] appartamenti [redacted] 1-2-3 vani in costruzione prestigiosa prezzi interessanti [redacted] dilazioni, vende direttamente [redacted] Blu, via Carlo Albert[redacted] - Torino, telefoni 011 513.020 - 542.954.

[redacted] Mar Jonio villini direttamente sulla spiagg[redacted] 13 milioni 500 mila più mutuo [redacted] milioni. Telefonare 011 761.591.

CASETTE indipendenti e cascinotte, vari prezzi, dimensioni e località, mutui, dilazioni, permute. Casamercato (011) 650.3805.

CUMIANA [redacted] servizi appartamento camera [redacted] cucinino L. 25 milioni. Grimaldi. Tel. 0121/773.54.

IMPRESA vende permuta Villa [redacted] sita incantevole ogni conforto, giardino, [redacted]. Telefonare 0182 970.877.

PRAGELATO 10 [redacted] complesso residenziale vicino impianti posizione [redacted] tevole [redacted] ultimi alloggi [redacted] posti letto finiture signorili [redacted] auto 25% alle chiavi 75% dilazioni e mutuo. [redacted] 0121 81.078.

PRIVATO vende Fenestrelle bilocale ar[redacted] Telefonare (0182) 970.877.

[redacted] d'Asti casetta rifatta di [redacted] vani servizi [redacted] mq terreno 45 milioni più [redacted] mutuo. Telefonare 383.445.

[redacted] complessi [redacted] dominanti mare [redacted] consegna a [redacted] termine [redacted] diretta. S.C.P. 0171 55.500 - 56.294 - 81.474.

SARDEGNA
PORTO CODA CAVALLO
15 km da Olbia in complesso turistico [redacted]denziale autonomo, vendonsi appartamenti sul mare [redacted] rifiniti, immersi nella splendida [redacted] del capo omonimo. Ciet Piemonte spa sede telefono 011 447.1277 cantiere telefono 0784 834.005.

[redacted] Immobiliarde [redacted] villa prestigiosa [redacted] impagibile [redacted] giardino 2000 mq [redacted] milioni tel. 0789/754.500.

[redacted] villaggio Sole Ruju [redacted] su Portorotondo e sulla Costa Smeralda 700 mila mq mutuo piscine tennis m[redacted] centro servizi posto barca vendite dirette S.C.P. [redacted]71 - 555.00 - 552.94 - 814.74.

TORRE [redacted] Guardia [redacted] nuo[redacted] signorile [redacted] alloggi 2-3-4 vani servizi [redacted] magazzini [redacted]. Mutuo. Tel. 011 506.820 - 0121 91.715.

USAV 749.3309 vende a Gravere Susa ultimi [redacted] alloggi [redacted] servizi posto auto e cantina mutuo e dilazioni.

VILLE di ogni tipo, prezzo, dimensione, loca[redacted] in tutto il Piemonte, mutui dilazioni, [redacted]. Casamercato 011/650.3805.

5.000.000 [redacted] comode rateazioni mensili da 1 a 10 a[redacted] splendore della Punta Sardegna [redacted] all'arcipelago della Maddalena [redacted] villette e appartamenti a partire da L. [redacted] milioni otti[redacted] reddito. Immobiliare Maddaloni, [redacted]foni 011 [redacted] 547.950.

46 Ville, app., camere per vacanze, affitto

[redacted] Lidi Ferraresi riviera adriatica appartamenti e villette luglio e agosto. Immobiliare Maddaloni 011 558.413 - 547.950.

AFFITT[redacted] Loano arredati vicinanze mare 2/3 locali mesi giugno/luglio. [redacted] 019/670.851.

SARDEGNA S. Teresa, Porto Quadro Rena Majore Immobiliarde affitta villini appartamenti [redacted] mare. [redacted]. 0789 754.500.

52 Varie

A.A.A.A. GIOIELLERIA compra oro argento monete gioielli: prezzi massimi. Corso Peschiera 161 angolo Villarbasse. Tel. 334.832.

A.A. ACQUISTO argento oro preziosi monete valutazione massima per contanti. Via Rismondo 47, tel. 506.0561 ore negozio.

A.A. SGOMBERO alloggi cantine soffitte acquisto mobili 800 primi [redacted]. Servizio anche festivo. Telefonare 280.[redacted]

ASTROLOGA cartomante medium [redacted] vostri problemi [redacted] malocchio esiti [redacted]. Telefonare 749.5823 - 759.905.

MACCHINE [redacted] nuove e d'occasione con garanzia. Noleggi e ripara[redacted]. Via Cavour 6, tel. [redacted].

MAGA aiuta amore lavoro fortuna interessi sofferenze successo vincita al gioco. Tel. 836.301 - 830.176 via Mongrando 43.

MAGA «Circe» veggente [redacted] radie[redacted] consiglia risolve problemi [redacted] vi farà tornare la persona amata [redacted] e pentacoli [redacted]. [redacted] solo domeni[redacted], via Muratori 13 Torino.

[redacted] TORINESE
al Centro della "VIA LATTEA"
APPARTAMENTI
pronti [redacted] 36 - 56 [redacted]

informazioni: IN CANTIERE
Tel. 0122/89283
[redacted] TORINO
[redacted] 011/830639

La febbre del cinema divora (e distrugge?) il cabaret

Tocca a Francesco uno dei Giancattivi

Nuti nel film: «Madonna che silenzio c'è stasera»

ROMA — Non c'è [illegible] coppia che operi [illegible] campo della comicità che resista al fascino del cinema e, ammaliato [illegible] macchina da [illegible] questo [illegible] quello di un [illegible] abbandoni i partners (o il partner) [illegible] [illegible] a fare il suo bra[illegible] film, da solo.

[illegible] accaduto per «I Gobbi», la più illustre di queste ditte, i cui componenti, Salce, Bonucci, [illegible] Valeri [illegible] Caprioli hanno preso ognuno una strada per proprio conto; era accaduto al duo Tognazzi-Vianello, come a Franchi e Ingrassia; anche a Cochi e Renato, o [illegible] «La Smorfia», [illegible] Troisi che l'ha fatta da mat[illegible] col suo primo film, [illegible] infine adesso sta accadendo [illegible] «Giancattivi».

I «Giancattivi» formavano un complesso [illegible] affiatato che finora aveva resistito all'usura del tempo partecipando, fra l'altro, [illegible] trasmissioni televisive come *Non stop*, *La sberla*, *Black out* e più di recente [illegible] *Lady Magic*. Poi, tutti insieme, [illegible] messo in piedi [illegible] [illegible] un po' strano, [illegible] costo molto frenato e che, sia pur fra qualche contrasto di critica, ha ottenuto un buon successo [illegible] pubblico, [illegible] *ovest di Paperino*. Lì il protagonista e il regista era Alessandro Benvenuti.

Questa volta [illegible] mettersi in proprio, diciamo così, [illegible] invece Francesco Nuti, quello che nel [illegible] era (e forse sarà ancora, perché non [illegible] [illegible] tornino a stare insieme), il più surreale [illegible] che ha detto [illegible] (o forse arrivederci) ad Alessandro, Athina [illegible] Daniele, gli altri «Giancattivi» [illegible] uniti. Il film che Francesco sta interpretando (e siamo or[illegible] alle ultime battute della lavorazione), [illegible] intitolato *Madonna che silenzio c'è stasera*. [illegible] diretto da Maurizio Ponzi che ha [illegible] a [illegible] [illegible] Francesco, [illegible] Edi Angelillo, [illegible] Sarchielli, Gianna Sammarco, Novello Novelli [illegible] Mario Cesarino.

Francesco Nuti, prima [illegible] parlare di questo [illegible] film quale protagonista, intende [illegible] [illegible] premessa, giocando [illegible] anticipo su quella che ritiene [illegible] [illegible] [illegible]s: «*Non dirò nulla sui miei amici con cui* [illegible] *stato molto tem*[illegible] *nel gruppo. Forse* [illegible] *con loro, forse* [illegible] [illegible] *tornerò più. E' chiaro che* [illegible] *dipenderà* [illegible] *come verrà accolto questo film*».

Messa [illegible] toppa sull'argomento veniamo dunque [illegible] film che in fondo ripete un po' il [illegible] [illegible] realizzato dal gruppo compatto [illegible] «Giancattivi», *All'ovest* [illegible] *Paperino*, appunto. Lì vi [illegible] raccontava del trascorrere di [illegible] giorna[illegible] durante [illegible] quale i personaggi [illegible] incontravano, si conoscevano, facevano amicizia, vivevano assieme alcune situazioni. Qui siamo sempre nell'arco delle [illegible] [illegible] e Fran[illegible] un giovane che [illegible] nella periferia [illegible] [illegible] grande [illegible] industriale, ha una serie di avventure

«*Francesco ha i suoi problemi* — spiega [illegible] — [illegible] *tutto* [illegible] *angosciato* [illegible] *mancanza di un lavoro, poi ha* [illegible] *difficile rapporto* [illegible] [illegible] *madre, infine* [illegible] *stato lasciato proprio adesso dalla sua ra*[illegible] [illegible] *anche chiarire il mistero del padre. "Ufficialmente" è morto mentre lui era* [illegible] *in fasce,* [illegible] [illegible] *altre voci se* [illegible] [illegible] *andato spontaneamente* [illegible] *casa, espatriando*».

Diciamo che si tratta un po' di [illegible] favoletta, [illegible] [illegible] trama molto [illegible] [illegible] il film [illegible] tutto giocato sui singolari incontri che fa [illegible] protagonista mentre è alla ricerca di un qualche lavoro. Spiega ancora Nuti: «*E' [illegible] giornata fatta di racconti, di giochi, di situazioni paradossali, di ami*[illegible] *trovate [illegible] perdute, fino a quando si presenta a* [illegible] *concorso per dilettanti e vince*».

Decisivi nel corso [illegible] giornata sono due incontri: quello [illegible] un bambino [illegible] [illegible] dice di [illegible] solo, di non [illegible] re genitori [illegible] di voler partire per il Perù. «*Ecco, il Perù. Per Francesco suona come* [illegible] *specie* [illegible] *rivelazione, perché* [illegible] *proprio nel Perù che sarebbe fuggito suo padre. Quel bam*[illegible] *gli indica dunque una via?* [illegible] *poi c'è un altro personaggio,* [illegible] *"Il magnifico". Lo avverte che le cose importanti della sua vita sono tre: "O tu riesci a spostare una chiesa,* [illegible] *vinci al Totocalcio o vai in Perù"! Io quindi tento di spostare una chiesa, ma sebbene ce la metta tutta* [illegible] *ci riesco e allora gioco una schedina* [illegible] *Totocalcio. Se vinco con quei soldi* [illegible] *in Perù*».

[illegible] tutto resta in sospeso, non sappiamo se vincerà [illegible] Totocalcio [illegible] se andrà in Perù. Possiamo pensare quel che più ci piace. Francesco Nuti, a parte il [illegible] ipotetico ritorno coi «Giancattivi», tiene invece in [illegible] considerazione la possibilità [illegible] fare altre cose per la televisione.

«*Anche se la tv non è stato un mezzo molto facile per il nostro gruppo* — conclude Francesco Nuti —. *Ci siamo accorti che i nostri ritmi comici non corrispondevano sempre a quelli tipici della televisione. Per questo abbiamo avuto qualche difficoltà. E tuttavia l'esperienza* [illegible] *stata molto utile perché ora* [illegible] *sciamo perfettamente il meccanismo. La televisione* [illegible] *un* [illegible] *che comunque ti fa conoscere al grande pubblico e ti apre molte altre porte. Ciò malgrado, ad essere sincero, trovo che* [illegible] *più bello andare per tende, cabaret e teatri*».

Lamberto Antonelli

[illegible] [illegible] CON [illegible] «GIANCATTIVA» ATHINA CENCI

LELLO ARENA CON TROISI NEL CABARET

Lello torna con Troisi in un giallo napoletano

Arena autentico protagonista di «No grazie, il caffè mi rende nervoso» di Gasparini

ROMA — *Partner di Troisi nella* Smorfia *e in* Ricomincio da tre, *Lello Arena ha finito* [illegible] *girare* **No grazie,** [illegible] [illegible] **mi rende nervoso,** [illegible] *primo film da protagonista* [illegible] *metà fra il giallo e il comico.*

«Abbiamo provato a trasgredire i canoni classici che portano alla comicità — *spiega Lello Arena* — come a dire che sulla base del thrilling e dell'avventura abbiamo estratto la parte comica. [illegible] parole semplici, [illegible] [illegible] parte da [illegible] presupposto [illegible] commedia per finire nel giallo, con noi [illegible] [illegible] [illegible] scaturisce dal giallo».

«Nessuna parentela [illegible] pellicole [illegible] "La mazzetta", "Giallo napoletano", o "Invito a cena con delitto" — *aggiunge Arena* — qualche riferimento può esserci invece con "Un lupo mannaro americano [illegible] Londra", in cui l'horror si incrocia con la commedia».

Il cast fa pensare [illegible] *po' ad una configurazione* [illegible] *«clan» (il clan Troisi), anche se i protagonisti inorridiscono al* [illegible] *di questa parola.* [illegible] *realtà, però, giustifica l'ipotesi, il soggetto* [illegible] *di Massimo Troisi, che qui recita una parte nel ruolo di se stesso,* [illegible] [illegible] *primo ritorno sul set dopo* Ricomincio da tre. [illegible] *protagonista* [illegible] *Lello Arena, il produttore* [illegible] *Massimo Berardi, lo stesso di* Ricomincio da tre [illegible] *lo stesso che a fine agosto produrrà il secondo film* [illegible] *Troisi. Il regista è Lodovico Gasparini (amico di Berardi), romano, 33 anni, già aiuto* [illegible] *Ferreri, Steno, Liliana Cavani, che* [illegible] *questo film debutta nella regia.*

La storia più [illegible] *meno* [illegible] *questa: Arena (Michele),* [illegible] *un redattore* [illegible] *un quotidiano di Napoli,* [illegible] *svolge piccole mansioni (il suo ruolo ha* [illegible] [illegible] [illegible] *vedere con quello* [illegible] *giornalista, proprio per* [illegible] *dare luogo a malintesi* [illegible] *chi svolge questa professione), ma suo malgrado un giorno viene incaricato di fare un'inchiesta sul primo «Festival* [illegible] *Nuova Napoli» (anche qui senza riferimenti* [illegible] *Festival napoletani esistenti, ma una rassegna con tutti i musicisti e attori dell'ultima generazione partenopea), durante il quale accadono fatti misteriosi.*

Nell'inchiesta Michele viene aiutato [illegible] *Lisa (Maddalena Crippa), dinamica e ambiziosa fotografa del quotidiano, che spinge il giornalista, pigro ed abitudinario, ad affrontare con grinta il reportage che potrebbe essere la sua grande occasione per abbandonare la routine* [illegible] *diventare* [illegible] *cronista di grido. Attraverso le vicissitudini* [illegible] *due, che s'imbattono in delitti, attentati, personaggi ambigui* [illegible] *minacciosi, il film mescola thrilling* [illegible] *risate, brivido* [illegible] *gag, suspense* [illegible] *battute per giungere all'epilogo.*

«Un finale che spiegare nei dettagli — *dice Lello Arena* — rovinerebbe tutto». *L'unica eccezione alla regola napoletana* [illegible] [illegible] *protagonista Maddalena Crippa, attrice di teatro, nata in Brianza, portata in palcoscenico la prima volta* [illegible] *Strehler, col quale ha recitato nel* Campiello [illegible] *Goldoni, quando aveva 17 anni al Piccolo di Milano. Da allora ha alternato teatro, televisione e un po' di cinema.* «No grazie, il caffè mi rende nervoso», *è la sua prima occasione cinematografica co*[illegible] *protagonista.*

Di questa sua esperienza racconta: «E' stata molto stimolante, perché [illegible] conosciuto la forza dell'improvvisazione». *Il film è tutto in presa diretta (una caratteristica* [illegible] *Troisi).*

«E' faticoso — *aggiunge Arena* — tenere 40 persone sotto continua pressione. [illegible] la possibilità di respirare, ma alla fine ritengo che far recitare direttamente gli attori [illegible] [illegible] dia [illegible] resa senz'altro migliore».

Abbiamo chiesto al regista Gasparini [illegible] [illegible] *stato facile do*[illegible] *l'esuberanza e l'improvvisazione di Lello Arena; ha risposto:* «Non sempre obbedisce, ma c'è un ritmo mio [illegible] taglio visivo e [illegible] ritmo d'interpretazione sua che vanno molto d'accordo».

Non [illegible] *può fare a meno* [illegible] *chiedere a Lello* [illegible] *pensa di eguagliare il* [illegible] [illegible] *film di Troisi. Risponde:* «Se [illegible] pensassi [illegible] sarei già buttato nel Tevere. Comunque per noi il [illegible] [illegible] venuto meglio di [illegible] prevedevamo. [illegible] perché abbiamo lavorato in équipe e ci siamo trovati tutti benissimo. Se poi il film [illegible] noi piace tanto, [illegible] [illegible] funziona, beh, allora vorrà dire che sarà meglio cambiare mestiere. Ma io sono ottimista!».

Laura Gabbiano

Il cinema degli altri

Novità e successi sugli schermi di Londra, Parigi e New York

NEWTON-JOHN E J[illegible] TRAVOLTA [illegible] DEL LORO TRAVOLGENTE SUCCCESSO

Travolta colpisce ancora

A lungo temuto, ecco sciaguratamente arrivare quest'altro Grease, *addirittura — e il fatto del soprannaturale — peggiore del precedente. Con il passare del tempo si cominciato sperare, con l'inabissarsi della carriera di John Travolta si era quasi gioito. Ma il satanico produttore Robert Stigwood tesseva nell'ombra sua tela.*

Pochi sbarcherà anche in Italia questo Abatantuono all'ultimo stadio, questa spremuta bullaggine infantile, questo monumento mongolismo cinematografico. Senza il suo imbrillantinato protagonista, si dice, Grease 2 *non potrà ripetere i lontani fasti.*

Ai ragazzi piace, è l'obiezione. Dei cuccioli yankees, si sa, non c'è da stupirsi. quelli nostrani può spiacere: ma dopo averli allevati a razioni Maringa per tutta l'infanzia, ovvio che quando imparano a camminare soli siano ormai diventati, come dire?, stupidodipendenti.

Grease, quella vecchia ricetta

NEW YORK — Nello strepitoso commerciale il *Grease* di Randal Kleiser, quanto fu dovuto al personale *appeal* dei protagonisti, John Travolta in primo luogo, poi Olivia Newton-John? precisamente la domanda alla quale si incaricherà di rispon*Grease 2*, che ora presenta al pubblico americano, infilati nelle stesse giubbe di

CAULFIELD-PFEIFFER NUOVA COPPIA

cuoio delle *stars* allora, una coppia di semisconosciuti a Maxwell Caulfield e Michelle Pfeiffer.

tratta di seguito, che non si è ritenuto far neppure sfiorare da qualche bagliore di novità. Ancora prodotto da Robert Stigwood, il film ci riporta al college di Rydell High, nei primi tempi della presidenza Kennedy. anche i volti dei comprimari sono gli (Eve Arden, Ody Goodman, Sid Caesar), come immutati sono i due gruppi rivali che contendono supremazia studentesca, quello maschile dei T-Birds e quello femminile delle Pink Ladies.

Qui Michelle Pfeiffer è turalmente la leader ragazze, mentre Caulfield uno sveglio giovanotto inglese, piovuto a studiare negli Stati Uniti. E' tuttavia troppo perbenino per sperare stuzzicare qualche interesse parte di Michelle, grintosa capobanda il cui di uomo un muscoloso motociclista in tuta nera. Capita situazione. Caulfield si procura i soldi per comprarsi moto — svolgendo pagamento i compiti in classe per i compagni —, appena in tempo per apparire luccicante, borchiato e mascherato a sbaragliare i *teddy boys* cattivi venuti da un'altra città. Chi sarà mai questa combinazione di Zorro del Cavaliere Solitario, la cui apparizione basta infrangere i cuori ragazze? La domanda se la pone Michelle, sua volta conquistata, è facile intuire che ci vorrà molto perché i due cadano l'uno nelle braccia dell'altra.

Grease 2

(Brillantina)
di [illegible]
Caulfield, Michelle [illegible] Caesar

Critica americana:
●

dirigere le operazioni è Patricia Birch, che fu già coreografa in *Grease 1*. Bisogna dire che per quasi un terzo del film riesce compiere un piccolo miracolo: brioso anche se stilisticamente povero, il nuovo *Grease* promette di essere tutto che i fans prima versione si aspettano che sia. Ci sono almeno tre buoni numeri musicali, doverosamente scatenati, che non hanno niente da invidiare quelli della prima versione.

A questo punto, non appe- la situazione è inquadrata gli sviluppi abbozzati, il film deraglia. Il della storia consiste per così in strategia di procrastinazione: il giovane Caulfield deve cioè in modo di rivelare la propria identità solo momento giusto. Fino allora, però, autori del film non hanno trovato abbastanza da far fare Caulfield: figuriamoci che il protagonista non balla neppure, fatto questo che rappresenta la più grave violazione allo spirito travoltiano. Il personaggio così sgonfia, finisce per essere preferibile il rivale in amore Adrian Zmed, primo ballerino cantante T-Birds.

Il fatto che Patricia Birch non basta essere un'eccellente coreografa per tenere in mano un film. E non le viene in mente altro che rifugiarsi nella romanticheria d'accatto, come quando l'eroina, in uno sfavillio di pantaloni argentati e bluse lamé, si scioglie per il suo eroe di favola. Per sublime stupidità hollywoodiana, è un trionfo.

Une étrange affaire

(Uno strano affare)
di Pierre Granier Defferre

Michel Piccoli, Natalie Baye, Gérard Lanvin

Critica francese:
●●●

— Abbandonare tutto: la moglie, la madre, gli amici, il poker, e persino nonna il cane; o piuttosto staccarsene poco a poco, senza gesti o momenti decisivi, ma inesorabilmente: è il singolare itinerario quale va incontro, per lungo tempo neppure rendersene conto, Louis Coline, giovane promettente impiegato nel servizio pubblicità di una catena di grandi magazzini.

La scelta che si prospetta a Louis è quella lasciare un amore ricambiato, affetti sicuri, domeniche in famiglia, serate in allegria, tutto a vantaggio del suo nuovo padrone, Bertrand Malair. Che cosa si sa Malair, personaggio misterioso così i suoi due accoliti che lo seguono ombre? Sul suo conto si mormorano inquietanti: che avrebbe spinto un uomo al suicidio, che trasforma i suoi collaboratori in altrettanti domestici, che individui poco chiari.

Di tutto ciò, Louis farà l'esperienza. Malair lo affascina e lo a sé ogni giorno un poco: incoraggiamenti, attestati fiducia, presentazioni a cerchie amici importanti. Tutte cose sempre sognate dal nostro giovanotto ambizioso, che adesso appaiono avverarsi a una a una. Nel sogno che si realizza Louis si culla ammala, conosce l'ebbrezza un potere che egli crede di condividere, e finisce per smarrire senso misura.

L'eccellente romanzo di Jean Roberts *Affaires étrangères*, dal quale il film è tratto, ha permesso a Pierre Granier Defferre realizzare un'operina originale, incisiva, costantemente appassionante. quadro feroce del mondo degli affari, se ne mostra non tanto la facciata scandalosa, quanto il volto grigio, discreto, quello delle battaglie individuali e sorde.

Una parte della forza film sta nel mistero, nella sua ambiguità. Ci domanda in continuazione: dove andranno a parare? Si è incuriositi Malair, il che regna senza dividere il suo potere con nessuno, si tenta di indovinare per quale impresa servirsi Louis, soggiogato e solo. Granier Defferre ha costruito primo poliziesco sull'assassinio in colletto bianco, sul delitto senza violenza. In questo, ampio merito va anche Michel Piccoli, che ha fatto Malair un personaggio ancora inedito nella galleria delle migliori interpretazioni, utilizzando fino in fondo le sue risorse di attore per lavoro di ricamo sottile e smagliante.

Wrong is right

(Ciò che è sbagliato è giusto)
Brooks

con Sean Connery, Henry Silva, Katharine [illegible]

Critica inglese:
■●●

LONDRA — *Scritto, prodotto e diretto da un intelligente veterano come Richard Brooks,* Wrong is right *è una complessa impalcatura dentro la quale si agitano politica internazionale, petrolio, televisione, guerriglieri arabi e un furfantesco complotto per ricattare gli Stati Uniti una bella coppia missili atomici puntati su New York e pronti a lanciati. Nonostante ciò, più che un dramma di fantapolitica si tratta di una commedia: una commedia nera, apocalittica, palpitante di energia pienamente in grado di intrattenere il pubblico.*

Protagonista Sean Connery, che interpreta il ruolo di un giornalista televisivo, una di quelle superstar del piccolo schermo che lanciano messaggi tanto ai milioni persone che ascoltano quanto ai capi Stato che non si perdono sola delle loro trasmissioni. Un ruolo ancor più verosimile in quanto il film è ambientato in futuro assai prossimo nel quale, persino più di adesso, «niente succede succede alla televisione». Come può capire, il film è strada fra Il dottor Stranamore Quinto potere. *Richard Brooks, anche se non raggiunge la brillantezza questi classici della satira cinematografica, ci nuota dentro a suo pieno agio, al ritmo di poderose bracciate.*

KATHARINE

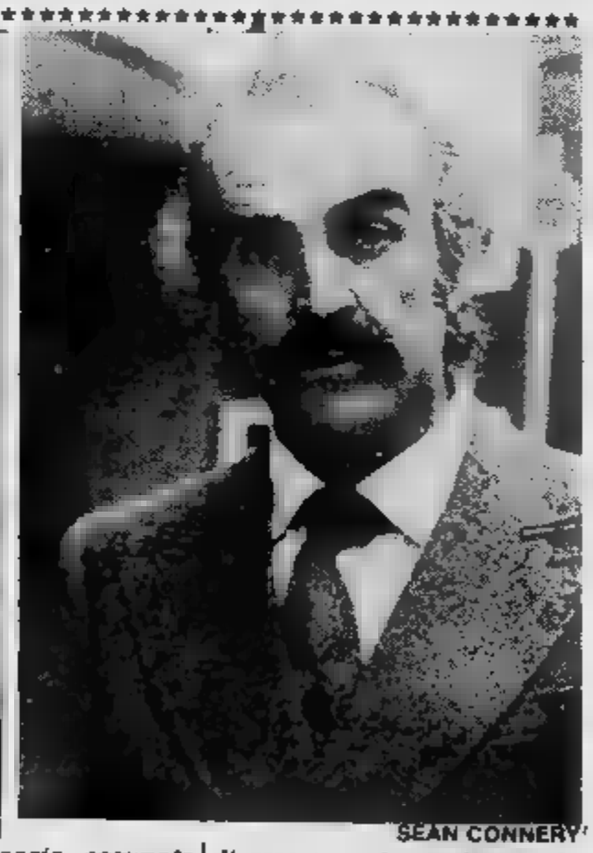

SEAN CONNERY

Insieme a Connery lavorano George Grizzard ruolo del presidente americano, personaggio enigmatico e sfuggente; Robert Conrad in quello del generale Wombat, un «falco» del Pentagono la cui consolazione filosofica è «la pace attraverso la guerra»; Henry Silva nei panni un Arafat all'ultima spiaggia, occupato a propellare bombardamenti su Gerusalemme e Tel Aviv — è fin troppo ovvio che il film stato girato prima dell'ultima aggressione israeliana in Libano —; Katharine Ross, Rosalind Cash, Hardy Kruger John Saxon nei numerosi altri ruoli-chiave, cia- quali convulsamente teso conseguire i propri particolari — ambigui — obiettivi. di questi è buona regola, per non sciupare le sorprese dell'intrigo, non dire nulla.

Occorre aggiungere che Wrong is right *ha l'ambizione di essere qualcosa di più che un film divertente? Un regista che affronta le prospettive, e le ultime conseguenze, una guerra generalizzata ha ovviamente grandi idee in testa. In questa occasione, non tutto funziona potrebbe: però Brooks riesce a far sorridere anche sull'orlo dell'abisso, e definitiva mette in mostra il passo e la classe di un'avventura di James Bond, con Connery — al meglio condizione — nostro geniale anfitrione nell'anticamera dell'Apocalisse.*

A cura di:
Alessandro Giorgio

Spoleto prende il mare con il «Vascello fantasma»

Stasera inaugurazione del Festival (25° anniversario) con l'opera di Wagner

SPOLETO — Di Wagner, del suo e della musica, tutti si riempiono la bocca. musicista di Lipsia, dove nacque nel 1813, hanno ancora una misteriosa paura. le ragioni «se» e dei «forse», cioè dei dubbi delle perplessità fronte alla di Raffaello de Banfield per il *Vascello fantasma* l'opera d'apertura 25° Festival dei Due che, anche attraverso una musica grandiosa, vuole dare il via alla celebrazione del suo quarto di secolo di vita.

tutto sommato, la scelta del triestino De Banfield, di chiara impostazione culturale mitteleuropea, dopo caduta sull'affascinante e tragica *Lady Macbeth distretto di Mzensk* Sciostakovic nel e quella *Vedova allegra* di Lehar che già preconizza nella sua sottintesa tristezza l'agonia dell'impero asburgico, quest'anno poteva che puntare Wagner, il genio più paradossale tutta la storia dell'arte. L'enormità di scritti lui dedicati rende il suo pensiero più la personalità più enigmatica.

Questo triestino ama le proposte difficili, diceva qualcuno, parlava così dimenticava un che con probabilità risale allo stesso musicista tedesco: «*Wagner sempre ragione*». E con lui Se ne avuta la conferma alla prova generale del *Vascello fantasma* quasi certamente se ne controprova «prima» stasera quando il sipario del «Nuovo» si alzerà su questa leggenda antica e piena di colpa e di riscatto.

«*Chi non vuole rinunciare proprio pensiero, ribella al totalitarismo Wagner* — scrisse a suo tempo Savinio —. *Wagner toglie il diritto di pensare: pensa "lui" per tutti. Chi lo rifiuta la sala*». la dell'ottocentesco «Nuovo» non stata abbandonata da alcuno. Invece accaduto affascinati da questa favola d'amore e di morte, da questa musica nonostante dell'opera sia avvenuta nel 1843, cioè 140 anni fa, al teatro di corte Dresda.

questa partitura perfino provocatoriamente stravagante difficile, ogni volta lascia il pubblico perplesso: Wagner era appena trentenne che scelto uscire allo scoperto, tumultuosamente, spinto dalle proprie accensioni ideali e dal rigoglio una cultura inquieta e curiosa.

La leggenda del *Vascello fantasma*, o dell'*Olandese volante*, porta impressi nelle sue forme la volontà ardente e l'alto orgoglio di un secolo libero navigatore: il Cinquecento; e, al tempo, il terrore e chiuso scrupolo di un secolo sopraffatto un doppio gioco religioso e politico: il Seicento. L'opera la leggenda capitano olandese che ostinò nel voler doppiare il Capo di Buona Speranza contro la forza delle tempeste. Più volte respinto, più volte giurò sacrilegamente perdistere nell'impresa, dispetto di ogni sovrumano divieto. Dio udì il e pronunciò condanna: l'olandese continuerà errare per i mari senza tregua, giorno del giudizio. Heine, al quale la leggenda giunse per tradizione orale, vi intessè intorno la tela di un dramma che poi Wagner raccolse accorgendosi del suo raggiare: la e le donò splendore non mai prima raggiunto.

Nacque così questo *Vascello fantasma* che avrebbe significato una rivoluzione nella storia del teatro musicale peo. Wagner era allora Parigi e già fatto le teorie della redenzione dei protagonisti attraverso la morte, teorie che poi furono centro di tutte le opere successive fino *Falstaff*. Nessuna quest'opera arrivata, finora, il profondo respiro marino che la permea. Wagner *Il vascello fantasma*, un'opera «romantica», originariamente pensata unico, ininterrotto discorso musicale.

Nessuno, prima d'ora, riuscito a dare a questa favola la forza di racconto d'amore il regista belga Franz Marijnen, mentre il direttore d'orchestra Christian Badea, di nascita e d'adozione, ha puto imprimere all'esecuzione il ritmo incalzante che le compete, lasciando che magia dei suoni accompagnasse magia del racconto. La compagnia di canto belgo-tedesca era in ottimo sintono, i tre cori. Uno americano, italiano e uno di diversa formazione.

MAGDALENA CENENOVICI E WOLFGANG LENZ PROTAGONISTI

Canzoni per il juke-box

Ventisei motivi in gara per l'estate al Festivalbar

LOREDANA BERTE' E' IN GARA

MILANO — *A molti cantanti il Festivalbar — che che è partito come ogni con l'inizio dell'estate — pennello perché è una manifestazione in cui si deve comparire direttamente, a juke Ci pensano macchine portare a del pubblico canzoni in gara. può sembrare strano esistono cantanti esibizionisti. Come De André, per citare i più famosi.*

Anche quest'anno puntualmente Salvetti ha presentato al Circolo stampa Milano diciannovesima edizione del suo Festivalbar. «La formula funziona perfettamente, quindi il caso modificarla» ha spiegato il patron che, insieme a Gianni Ravera, è uno dei «boss» indiscussi della canzone italiana. Sono 26 canzoni selezionate (da chi?) fra oltre 600 partecipanti si daranno battaglia lungo l'estate juke boxes d'Italia. Questa specie referendum, a suon monetine, si concluderà all'Arena di Verona l'11 settembre davanti telecamere, naturalmente in diretta.

Star dell'ultima serata Antonello Venditti terrà il tradizionale concerto vivo. anni fa l'onore toccò Lucio Dalla, lo scorso anno a Fabrizio De André. E ci saranno anche : bellissime che riescono anche a cantare: Occhiena, Stella Carnacina Dianne Cobb, al debutto italiano. Fuori gara: Riccardo Cocciante, i Pooh e Antonello Venditti col motivo Dimmelo tu cos'è.

la percentuale na nel Circa per l'80 per cento, perché Salvetti è convinto che la produzione di casa nostra ha raggiunto soprattutto per alcuni generi livello che non la concorrenza straniera, cosa dimostrata nella manifestazione di ha riunito ben 70 dei più famosi italiani.

Tra gli interpreti in gara alcuni sono molti e molto amati dai giovani: Loredana (Non una signora), Miguel Bosé (Bravi ragazzi), Fabio Concato (Domenica bestiale), Dik Dik (Giornale di bordo), Ivan Cattaneo (Toro torero), Gianni (Marinaio), Nada (Ti stringerò), Ron (Anima).

Di prestigio i pochi stranieri: i Genesis (Paperlate), Elton John eyes), David Bowie (Cat peoples).

Alla gran serata Verona parteciperanno anche tre dei finalisti di «Discoverde» lanciati a Chioggia, verranno selezionati attraverso la televisione e 150 radio private, più le «superclassifiche» noto settimanale.

Unica novità di questa edizione: la finalissima nazionale campionato italiano di giochi a celebrare il boom nei bar nelle case private con i suoi «invasori spaziali» gli altri giochi.

Adele

Attori (forse) si diventa

I saggi e le improvvisazioni del «Centro formazione teatrale»

GIORGIO CAPPA, PREMIATO, E MARIA LUISA ABATE

— Fino al 29 giugno, tutte le nella Sala Valentino Nuovo, il «Centro teatrale» — diretto Massimo Scaglione per parte artistica e da Germana Erba per la parte organizzativa — presenta una serie «esercitazioni aperte al pubblico», una sorta di prova finale nel corso della quale i vari gruppi si sperimentano con autori e tecniche interpretazione tra le più svariate e stimolanti.

gli autori queste esercitazioni: da Jean Tardieu autori futuristi italiani; da Shakespeare Achille Campanile; Cechov a Salgari; Goldoni Molière, a Genet.

«Siamo tra i primi introdurre come materia d'insegnamento l'improvvisazione — dice Scaglione — e cerchiamo di sollecitare chi frequenta i nostri corsi la creatività e fantasia». Ecco perché queste «esercitazioni» sovente approdano veri propri spettacoli. Per esempio, un gruppo che frequenta il 2° anno realizzato un'edizione di *I promessi sposi* di Manzoni una serie quadri, ognuno dei quali appartiene un genere spettacolo diverso: sceneggiata napoletana al varietà, dalla rivista pantomima; il gruppo «perfezionamento» si lancia *Shakespeare al circo*.

Di contro ci sono esercitazioni classiche, conda delle esigenze gruppi e seconda della personalità degli insegnanti. Che sono, oltre a Vittoria Lottero che ha iniziato sei anni fa questo primo esperimento, Giovine, Carlo Enrici, Rosalba Bongiovanni, Stefano Michieli, Luisa Abate, Piera Poresto. Molti si in teatro televisione; l'ultimo loro, Giorgio Cappa, recentemente il premio «Wanda Capodaglio».

CUPOLA LIDO
Cavallermaggiore (CN)
QUESTA SERA
Concerto sotto le stelle
con
RON

Du Parc
un giardino nel cuore di Torino
ore 21

GARDEN ESTIVO
Valsalice 2
Tel. 655.858
NINO GALLO presenta
ESTATE AL GRAN
Stasera ore 21,15 serata:
FESTEGGIAMO I GIOVANNI

Città di Torino
Assessorato alla Gioventù
Sport e Turismo

ACLI - AICS - ARCI - ENDAS
Cooperativa Musica dal Vivo
Radio Flash 97.7
Flash TV canale 39 e 26

I GIORNI DELLA MUSICA
Rassegna dei gruppi musicali di base 1982
SABATO 19 DOMENICA 20 E SABATO 26 DOMENICA 27 GIUGNO
dalle 15 alle 23
GIARDINI GINZBURG
Ingresso Gratuito

Rete uno

14 — **Breve gloria di Mister Miffin,** sceneggiato. Con Maresa Gallo, Gabriele Antonini, Franco Volpi, Franca Parisi, Cesco Baseggio, Mario Pisu, Andrea Checchi, Enzo Cerusico. Regia di Anton Giulio Majano. Quarta puntata, replica (registrazione effettuata nel 1966)
14,30 **Oggi al Parlamento**
14,40 **Cartoni animati**
15 — [illegible] **Federico [illegible] Montefeltro, il mecenate,** documenti
15,30 **Tutti per uno,** varietà per i ragazzi presentato da Marta Flavi. [illegible] corso [illegible] programma: Huckleberry Finn, cartoni animati. Ultimo episodio
16 — I [illegible] di padre Brown: **La colpe del principe Saradine,** sceneggiato. Con Massimo Serato, Arnoldo Foà, Bianca Toccafondi. Regia di Vittorio Cottafavi
17 — **Tg1 flash**
17,05 **Astroboy,** cartoni animati
17,30 **Tutti per uno,** varietà. Seconda parte. Nel corso del programma: Codice segreto, [illegible] filmato di educazione stradale con Ninetto Davoli e Maria Luisa Saltella
18 — **Job, lavorare a 20 anni,** documenti: La [illegible] Italia
18,20 **Primissima,** [illegible] culturali del Tg1
18,50 **La sedia a sdraio, tuttilibri per l'estate.** Un programma presentato [illegible] Giulio Nascimbeni [illegible] Sabina Ciuffini
19,45 **Almanacco del giorno dopo**
20 — **Telegiornale**
20,40 [illegible] **insieme,** anticipazioni su film, i telefilm, gli sceneggiati e [illegible] estive
20,55 In Eurovisione [illegible] Saragozza (Spagna): **Campionato [illegible] calcio 1982:** [illegible] dell'incontro [illegible] calcio [illegible] **duras-Jugoslavia.** Telecronista Ennio Vitanza
22,50 [illegible] **domanda risponde, inter[illegible] sulla grande criminalità in Italia a** [illegible] Graldi: Sequestri, linea d'attacco — *Tema della puntata odierna sono i sequestri di persona,* [illegible] *delle molte imprese criminali* [illegible] *in* [illegible] *negli ultimi tempi ha avuto* [illegible] *espansione. Ferdinando Imposimato esamina il fenomeno e propone diverse strategie contro un tipo di criminalità* [illegible] *misteriosi agganci*
23,35 **Telegiornale**

Rete due

14 — **Il pomeriggio** - Frate Indovino - L'opinione
14,20 **Mundial '82,** fatti, personaggi [illegible] inchieste sul Campionato Mondiale di calcio
15,25 **Visti da vicino,** incontri con l'arte contemporanea, documenti
16 — **Il primo Mickey Rooney: Abbasso i compiti,** telefilm - **Galaxy Express 999: Le streghe cosmiche,** cartoni animati. Seconda puntata
17,10 In Eurovisione da Valladolid: **Campionato [illegible] di calcio 1982:** cronaca dell'incontro **Francia-Cecoslovacchia.** Telecronista Beppe Viola - Nell'intervallo (ore 18 circa): **Tg2 [illegible] - [illegible] mento**
19 — [illegible] **Il fiasco di Rhoda,** telefilm. Con Valerie Harper, Dick O'Neil — [illegible] *una [illegible] vetrina per una catena di negozi, ma [illegible] suo progetto [illegible] incontra appie[illegible] l'approvazione del proprietario. La [illegible] quindi [illegible] decidere tra l'adeguarsi ai gusti di questo oppure rinunciare al lavoro. Il fidanza[illegible] sembra non capirla, [illegible] [illegible] licenzia*
19,45 **Tg2**
20,40 [illegible] [illegible] **giorno e [illegible] Non [illegible] ho mai [illegible] [illegible] rosa, Marvin,** telefilm. Con Michael Conrad, Michael Warren — *I giapponesi hanno costruito un carro armato di ridottissime dimensioni. Hunter ne ordina uno da impiegarsi nel quartiere, pur andando contro il parere di Furillo. Pochi giorni dopo il carro armato viene fatto sparire e in seguito a una segnalazione è ritrovato in fondo [illegible] un fiume. La procura distrettuale continua nel [illegible] braccio di ferro per condurre le indagini sull'omicidio della prostituta quindicenne. [illegible] Furillo [illegible] assolutamente deciso a non mollare il [illegible] anche perché crede che la procura intenda insabbiare tutto per misteriosi motivi. Rischia di giocarsi la sospirata promozione e ne è perfettamente cosciente*
21,35 **Spoleto anteprima,** notizie e anticipazioni [illegible] XXV Festi[illegible] dei Due Mondi, attualità
21,55 **Tg2 dossier,** attualità
22,45 **Joni Mitchell, luci ed ombre,** musicale. Seconda parte
23,20 **Tg2 stanotte - Mundial '82,** fatti, personaggi e inchieste sul campionato di calcio. Replica

Rete tre

15 — [illegible] Eurovisione da Alicante (Spagna): **Campionato mon[illegible] di calcio 1982: Argentina-El Salvador.** Telecronista Bruno Pizzul (cronaca registrata)
16,30 **Da Campomorone: Ciclismo,** Giro d'Italia dilettanti. Nona tappa
16,50 Da Bari: **pallavolo: Italia-Canada**
17,45 Dal Conservatorio di [illegible] Giuseppe Verdi di [illegible] **sintonico dell'orchestra dei pomeriggi [illegible] cali di Milano** diretta da Gabriele Gandini
19 — **Tg3**
19,30 **Nei [illegible] conservatori,** inchiesta. Recentemente i docenti dei conservatori [illegible] posti [illegible] fronte alla scelta: insegnamento o attività professionale. Fino [illegible] che punto il legislatore non ha peccato [illegible] faciloneria? - Intervallo con Gli Eroicomici, gags del cinema muto
20,05 **I bambini ci chiedono,** documenti. Quarta puntata: **Assistenza [illegible] e [illegible]**
20,40 **A luce rock,** [illegible]
22,05 **Gli antibiotici,** documenti
22,35 **Tg3** [illegible]
23,05 **Tg3**

Svizzera

17,10 **Campionati mondiali di cal[illegible]** da Valladolid: **Cecoslovacchia-Francia,** cronaca di[illegible]
19,10 **Telegiornale**
19,15 **Escrava Isaura,** sceneggiato, con Lucélia Santos, Beatrix Lira, Rubem De Falco. Sesta puntata
19,55 **Il Regionale,** rassegna [illegible] fatti [illegible] avvenimenti [illegible] Svizzera Italiana
20,15 **Telegiornale**
FILM 20,40 **Il romanzo di [illegible] Jordon,** di R. Siodmak, con Barbara Stanwyck, Wendell Corey. [illegible] drammatico 1949 — *L'amante di un gangster progetta l'assassinio della ricca zia [illegible] per farsi un alibi esce con un procuratore distret[illegible] [illegible] fra i due nasce un vero [illegible] [illegible] donna [illegible] [illegible] eliminare [illegible] complice*
22,15 [illegible] **Berna,** cronache dalle Camere Federali
22,40 **Telegiornale**
22,50 [illegible] **Giro [illegible] ra,** sintesi della tappa
23,10 **Oggi al [illegible] calcio,** [illegible] gol [illegible] commenti - **Telegiornale**

Capodistria

13,30 **Odprta [illegible] - [illegible] aperto,** trasmissione in lingua slo[illegible]
18 — **In studio [illegible] noi,** attualità
18,05 [illegible]
18,30 [illegible] [illegible]: **La Jugoslavia di Tito: La proclamazione [illegible] Repubblica,** documentario. Seconda parte, replica
19,30 **Campionati mondiali di calcio:** [illegible] Valladolid: [illegible] **-Cecoslovacchia**
21 — **Campionati mondiali [illegible] calcio:** [illegible] Saragozza: **Honduras-Jugoslavia** — Nell'intervallo (ore 21,45 circa): Punto d'incontro - Telegiornale
FILM 22,45 **Film,** replica. Titolo [illegible] pervenuto in tempo utile - **Odprta meja - Confine aperto,** trasmissione in lingua slovena

Italia1 58-41-25-23 (Antenna Nord)

14 — **Project Ufo,** telefilm
15 — **Cannon,** telefilm
15,55 **Vita da strega,** [illegible]
16,20 **Tom e Jerry,** cartoni animati
16,30 **Bim Bum Bam,** per i ragazzi: **I Superamici,** cartoni animati
17,20 **La spada di luce,** cartoni animati
18,30 **I ragazzi della montagna di fuoco,** telefilm
19 — **Corso di** [illegible]
19,30 **Jeeg,** cartoni animati
20 — **Bella e** [illegible] cartoni animati
20,30 **Vita da strega,** telefilm
[illegible] — **Breezy,** di Clint Eastwood, con William Holden, Kay Lenz. Usa commedia 1973. *Esordio di Clint Eastwood come regista di delicate storie sentimentali. Un maturo agente immobiliare sta divorziando dalla moglie quando si accorge di essersi innamorato [illegible] giovanissima e invadentissima hippie [illegible] cui un giorno ha dato un passaggio. Poi però [illegible] ne pente [illegible] va in cerca di un rapporto più serio e duraturo*
23 — **Cannon,** [illegible]
24 — [illegible] **Prix,** automobilismo
1 — **Corruptors,** telefilm

Montecarlo

17,10 **Montecarlo news**
17,15 **Sasuke il piccolo ninja,** cartoni animati
18,05 **Agakera,** documentario
18,30 **Notizie flash**
18,35 **Shopping,** guida per gli acquisti presentata [illegible] Paola Protasi
18,50 **Telemenù,** [illegible] ricetta al giorno [illegible] utilissimi consigli [illegible] cucina presentati da Wilma De Angelis
19 — **Campionati [illegible]ali [illegible] [illegible] Francia-Cecoslovacchia**
21 — **Comico** (Ridiamoci sopra) - Le più belle gags dei più grandi comici italiani
21,25 **Love [illegible] style,** telefilm
21,50 **Oroscopo**
21,55 **Bollettino meteorologico**
22 — **Notiziario**
22,10 **Quotazioni** [illegible]
22,15 **Chrono,** rassegna di attualità automobilistiche
22,45 **Kiss Kiss,** telefilm
23 — **Campionato del [illegible] [illegible] calcio: Algeria-Cile**

il meglio alla radio

UNO (FM 92,1)

13,35 **MASTER.** Collegamenti, notizie e anteprime del mondo musicale
14,28 **Che giorno [illegible] quel giorno?** Ritagli [illegible] ri tra [illegible] memoria di tre generazioni
15 — **Errepiuno.** Radiopomeriggio [illegible] Lino Matti
16 — **Il Paginone.** Rotocalco sonoro [illegible] attualità culturale ideato e condotto da Giuseppe Neri
17,30 **Master under** [illegible]
18,05 **La [illegible] verità.** Svelata e sceneggiata da Bruno Cagli, presenta «La vie est une danse»
18,38 **Intervallo musicale**
19,30 **Radiouno jazz '82.** Un pioniere del jazz italiano: Pippo Renna
20 — **Mary Del Tito,** di Shirley Gee [illegible] Anna Miserocchi, Wal[illegible] Maestosi. Regia di Guglielmo Morandi
21,20 **Pagine [illegible] [illegible] [illegible] italiana,** [illegible] Domenico [illegible] Paoli
21,52 **Obiettivo Europa.** Colloqui trisettimanali su arte, cultura e spettacolo condotti [illegible] Giuseppe Liuccio
22,27 Audiobox **Fonostera.** Programma a cura di Armando Adolgiso e Pinotto Fava

DUE (FM 95,6)

14 — **Trasmissioni regionali**
15 — [illegible]**odue 3131** (2ª parte). Un programma d'intrattenimento in diretta
16,32 **Sessantaminuti.** Avvenimenti, attualità, curiosità e musiche del mondo dello spettacolo. Conducono in studio Sandro Merli [illegible] Claudia Di Giorgio
17,10 Campionato mondiale di calcio: Spagna '82, da Valladolid **Francia-Cecoslovacchia [illegible] [illegible] [illegible] Algeria-Cile**
19,05 **Ted [illegible] [illegible] la [illegible] musica**
19,50 [illegible] **sbagliare alimentazione.** «La salute del figlio alunno». Trasmissione curata e realizzata [illegible] Antonella [illegible]
20,10 **Mass-Music** [illegible] la musica che è sempre piaciuta [illegible] tutti con qualche piccola parentesi di musica d'*élite*
22 — **Città [illegible] Napoli.** Testimonianze [illegible] riflessioni notturne [illegible] fatti, idee, momenti del vivere quotidiano

TRE (FM98,2)

12 — **Pomeriggio musicale [illegible]** cura di Paolo Donati
15,30 **Un certo discorso,** [illegible] [illegible] di Pasquale Santoli
17,30 **Spazio tre.** Musica [illegible] attualità culturali presentate da Sergio Vecchio
18,45 **Europa** [illegible] Settimanale europeistico a cura di Mario Pinzauti, Giancarlo Ciccone e Ulrich Rittar
21,10 Claudio Casini presenta: Le opere [illegible] giovane Verdi. **Il Cor[illegible]** Opera in tre [illegible] [illegible] Francesco Maria Piave
23 — Roberto Ottaviano presenta **Il jazz**

G. R. P. Canali 42-60-66

FILM 14,05 **Serenata** Pino Mercanti, con Claudio Villa, Liliana Bonfanti, Umberto Spadaro. Italia drammatico 1952. — *Due pugili sono amici per la pelle. Poi, per occhi di una bella ragazza litigano furiosamente e non vedono più. si ritrovano e fanno pace, poco prima che di loro trovi morte*
15,30 **Billy**, telefilm
15,55 **Mazarino**, sceneggiato
16,50 **Grp spettacoli**
17 — **a e il coccodrillo**, commedia
18,30 animati
18,50 **Black Beauty**, telefilm
19,25 **Grp flash**
19,35 **Grp attualità**
19,45 **Tanto per leggere**
20,05 **Billy**, telefilm
FILM 20,35 **L'ultimo volo delle aquile**, di Shuei Matsubayaschi, Toshiro Mifune, Yuzo Kayama. Giappone guerra — *Le ultime fasi seconda guerra mondiale in cui decine migliaia di giapponesi si sacrificano per cui nessuno può più credere. Storia di un kamikaze che comprende di essere l'ultima, disperata risorsa del suo imperatore*
22,20 **Six dollars man**, telefilm
23,15 **Grp flash**
FILM **torero**, Boettsicher, con Katy Jurado, Gilbert Roland. Usa venturoso 1951 — *Un americano in Messico rimane affascinato dalle corride una splendida ragazza. Aiutato da grande maestro decide di diventare torero. Ci riesce, viene incriminato nel tentativo amico. Poi però sa farsi perdonare sia dall'amata*
0,30 **Dai giornali di** della stampa cittadina
FILM 1 — **Le signore**, Turi Vasile, con Gray, Chelo Alonso, Paolo Ferrari. Italia commedia 1960 — *Le vicende di quattro annoiate signore borghesi amanti, sotterfugi vari da raccontarsi, si intrecciano nel negozio d. un parrucchiere*
FILM 2,30 **Come la prima volta**, Germania documentario
FILM 4 — **In corpo**, di Cl de Autant-Lara, con Gérard Philipe, Micheline Presle. Francia drammatico 1947
FILM 5,30 **Il bell'Antonio**, con Marcello Mastroianni, Claudia Cardinale. Italia commedia

Canale 5 Canali 32-36-43-61-69

FILM 14 — **Catene**, di Raffaello Matarazzo, Amedeo Nazzari, Yvonne Sanson. dram- 1949 — *Primo di una lunga serie di film di so che si dello regista degli stessi interpreti. Storia meccanico geloso che un losco ricattatore per l'amante della moglie e lo uccide*
16 — **The doctors**, telefilm
16,30 telefilm
17,30 **L'Apemaia**, cartoni
18 — **battaglia dei** cartoni animati
18,30 **Popcorn**, musicale
19 — **Search**, telefilm
20 — **domani**, neggiato
20,30 **Dallas**, telefilm
FILM 21,30 **Il gioco dell'amore**, George Marshall, con Reynolds, Tony Randall. Usa commedia 1959 — *Una famiglia felice la col riccinvidioso vicino che, per sul terreno di loro proprietà, denuncia tutti per evasione fiscale. Ma l'agente tasse suo aiuto*
23,30 **Basket - Hanway Squadra Cinque Zero**, telefilm

R.T.A. Canali 62-31-35

14 — **Combat**, telefilm
15 — **Bluey**, telefilm
FILM 16 — **per** Ray Colloway. Italia, western 1968 — *Sangue uomini, donne, indiani, banditi, bounty e vari venturieri si il solito carico d'oro. Si spara dall'inizio fine*
17,30 **Dottor Wedman**, telefilm
18 — **Supersette**, cartoni
18,30 **Combat**, telefilm
19,30 **Valle d'Aosta notizie**
19,45 **Lo**
20,15 **Zeborgar**, cartoni animati
20,45 **Impossibile**, telefilm
FILM 21,45 **Accidenti alle tasse**, di Mario Mattoli, con Mario Riva, Riccardo Billi. Italia, commedia — *Un agente tasse incaricato di accertare l'imponibile conte che vive nel lusso più pagare fisco. Aiutato da amico indaga, avvicina il conte, lo frequenta per un po' pre che si tratta uno spiantato che vive di espedienti*
23,15 **sport**

Telestudio (Retequattro) Canali 24-45

14 — **Dancin'Days**, sceneggiato
FILM 14,50 **La mantide omicida**, di Nathan Juran, Craig Stevens, William Hoopper. Usa fantascienza 1957 — *Incidenti, fenomeni, morti e sparizioni in stazione artica sono imputabili ad gigantesca mantide. L'enorinsetto poi si trasferisce in America devastando intere città*
16,30 **Il a sei** cartoni animati
17 — **Il fantastico Paul**, cartoni animati
17,30 **degli** sceneggiato
— — **I love America**, telefilm
18,30 **Dancin'Days**, sceneggiato
19,45 **Cartoni animati**
20,15 **Kazinsky**, telefilm - 90 secondi, opinioni che con
FILM 21,15 **All'inferno e ritorno**, di Jessie Hibbs, con Audie Murphy, David Janssen. Usa guerra 1955 — *Film autobiografico dell'attore Audie Murphy*
23,15 **Boxe di**
FILM 24 — **L'altro corpo di Anny**, Svizzera giallo 1973
1,30

Quarta Rete Canale 22

14 — **O pittore du muerto vivo**, farsa napoletana
15 — **I-Zemborg**, cartoni animati
FILM 15,30 **Nel più alto dei cieli**, di Silvano Agosti, con Livio Barbo, Giorgio Bonora, Gisella Burinato. Italia, drammatico 1977 — *Un gruppo di persone che hanno ottenuto un'udienza in Vaticano restano chiuse dentro un bloccato. Succede tutto: violenstupri e perfino cannibalSolo resta viva*
17 — **I-Zemborg**, cartoni animati
19,15 **Ufo minaccia spazio**, telefilm
20,30 **Il villaggio sommerso**, neggiato
21,30
21,35 **Dipartimento S**, telefilm
FILM 22,30 **Il lto le agente di Britannica**, Lindsay Shonteff, con Tom Adams, Addams. Inghilterra, spionaggio 1966 — *Uno speciale tipo di lega anfa gola molti Paesi. L'Intelligence Service ne la custodia al miglior agente, questo viene catturato. Però si e parte contrattacco*
FILM 0,30 **Film**

Teleradio city Canali 44-47

14 — **La grande vallata**,
FILM 15 — **Il Il monsignore**, con Fernandel, Gino Cervi. Fran commedia 1963 — *Un bambino lezione, è costretto a scriverla casa per punizione. Ma pre sognarsela occhi aperti, dando parenti, agli amici e vicini di il volto dei protagonisti*
16,30 **I cartoni animati di**
17 — **Anni verdi**, per i ragazzi
17,30 **Don Chuck**, cartoni animati
— — **Topolino**, cartoni animati
18,30
— — **La grande vallata**, telefilm
19,30 **I cartoni animati**
20 — **Doris Day**, telefilm
20,30 **Sulle strade della California**, telefilm
FILM **Film**, titolo non pervenuto in tempo utile
FILM 23 — **Ordine da Kong: uccNera**, di Burt Topper, Christopher George. Usa drammatico
FILM 0,45 **Le amorose di Ro- Hood**, con Danielle Karven, comme- 1975. Insolita versione imprese dell'eroe inglese

Quinta Rete Canale 47

14,30 **Cartoni**
15 — **Birdman**, cartoni animati
15,30
16 — **Telefilm**
FILM 17 — **Il pilota del** Miklos Markos, con Gabor Kong. Grecia, avventuroso
18,30 **Cartoni animati**
19 — **Birdman**, cartoni animati
19,30 **con...**
20 — **I falchi cielo**, cartoni animati
FILM 20,30 **Le rosse**, Alex Joffé, con Bourvil, Etienne Bierry, Perry Bills, Jacques Balutin. Francia, 1962 — *confinato campo di concentramento riesce ad terzo tentativo e si trascina dietro involontario compagno altrettanto involontario complice. I due riescono salire un treno diretto verso Parigi, il militare è preso e riportato indietro. Solo il compagno può salvarsi e avviarsi indisturbato verso la libertà*
22,15 **The collaborators**, telefilm
23,15 **Telefilm**
0,15
0,45 **Mondo di**

Videogruppo Canali 52-54-57

FILM 13 — **Trappola per spie**, Arving Jacobs, con Yvonne Bastien, Edoardo Pajardo, Mirko Ellis. Italia, poliziesco 1968 — *Un pazzo ex ha mai digerito la sconfitta Germania. Per vendicarla in un castello agenti segreti appartenenti a diverse nazioni. Poi dichiara che li ucciderà tutti che non sappiano lì sola di salvezza. In due ci riescono*
14,45 **Guida sopravvivenza**, piccoli annunci economici in diretta per telefono Francesca Audero
15,30 **Ruote in** automobilismo internazionale
16 —
17 — **Uau**, cartoni animati
18,30 **Videonotizie**
20 — **Uau**, cartoni
FILM 20,30 **Film**, titolo non pervenuto tempo
22,30 **Calcio** campionato di calcio inglese
23,30
FILM 24 — **Film**

Tele Subalpina Canale 46

14,30 **La intorno a noi**, documentario
FILM 15 — **l'inafferrabile**, di Vittorio Sala, Moschin. Italia, drammatico
FILM 17,30 **I disperati morire**, Inghilterra, avventuroso
19 — **Giorno per giorno**, telefilm
19,30 **di magnetoterapia**
FILM 20,30 **L'uomo che ucci so**, Roger Moore, garde Neil. Inghilterra, giallo 1974
22 — **The collaborators**,
— **Giorno per giorno**,

Tv Flash Canali 39-26

16,30 **Cartoni animati**
FILM 17 — **Il prin Bajaja**, Cecoslovacchia, cartoni 1959 — *Impresa di povero contadino che salva la figlia del re*
18,30
19,30
19,45 **Il re che venne dal Sud**, sceneggiato
20,15 **Cartoni**
20,45 **Musicale**
21,45 **Dottor Wedman**, telefilm
FILM 22,15 **Il del** Pierre Renoir. Francia, avventuroso 1945

Rete Manila 1 Canali 37-44

FILM 14,30 **I lunghi giorni dell'odio**, Guy Madison. Italia, western 1969
16,30 **Keoma**, E. G. Castellari, con Franco Nero. Italia, western 1976
19,30 **New Scotland Yard**,
20,30
FILM 21,30 **Latitudine zero**, Ishiro Honda, con Cesar Romero. Giappone, fantascienza
FILM 23,30 **dal** sole, con Boska Boskovic. Jugoslavia, giallo

Studio Nord Canali 49-43

FILM 14 — **Il tigre contro Il bersaglio**, di Ralph Habib, con Roger Hanin. Francia, spionaggio 1966
15,45 **Filmati musicali**
FILM 16,15 **La classe dirigente**, di Peter Medak, con O'Toole. Inghilterra, commedia
18 — **Scooby Doo**, cartoni animati
19,15 **Canavese oggi**
FILM 20,40 **Film**, titolo pervenuto in tempo utile
22,30 **Canavese oggi**
FILM 23 — **Una ragazza tutta nuda assassinata nel** Italia, giallo 1972

Telecupole 57-64

15 — **Place**, telefilm
16 — **Pomeriggio in piscina**, giochi a premi
17 —
17,30 telefilm
18,30 animati
19,30 **Spazio**
20 — **Temple e Tam-Tam**, cartoni animati
20,30 **Peyton Place**, telefilm
FILM 21,30 **al nucleare**, avventuroso
23 — **Cappello a cilindro**, varietà
FILM 24 — **La vendetta** Usa, western 1969

A3 Piemonte 33-25-27-71-39

FILM 14 — **Le di Tom Sawyer**, Usa, avventuroso 1963
15,30 **Cartoni**
16,30 **Los Angeles Police**, telefilm
17,30 **La di Lupin III**, cartoni
18 — **Toma**, telefilm
19,40
20,40 **O la e spacca**, per dilettanti ballo e canzone presentato Magni. Regia di Beppa Recchia
— — **The detective**, telefilm

STAMPA SERA

CRITICA		PUBBLICO	
Capolavoro	★★★★★	Eccezionale	●●●●●
Ottimo	[redacted]	Successo	●●●●
Favorevole	★★★	Consensi	●●●
Discusso	★★	Discordi	●●
Mediocre	★	Scarso	●

PRIME VISIONI

[redacted] c. Vitt. [redacted] — Lire [redacted]
Agente 007 dalla Russia con amore, di Terence Young, con Sean Connery, Daniela Bianchi (G.B.-Col.) — James Bond in Turchia per recuperare un apparato elettronico rubato dai sovietici e nascosto in un consolato. Non viet. **Avventuroso**
15,40; 17,50; 20; 22,25 **Riedizione '63**

Ariston v. Lagrange 21, Tel. 546.147 — Lire [redacted]
Animal House di John Landis, con John Belushi (Usa-Col.) — Divertimenti non sempre innocui di un gruppo di studenti mattacchioni in un college americano, frequentato da tanti strani tipi. Viet. 14. **Commedia**
16,35; 18,40; 20,40; 22,40 **★★★ / ●●●**

[redacted] c. Sommeiller 22, Tel. 587.190 — [redacted]
Morti e sepolti, di Gary A. Sherman, con James Farentino, Melody Anderson, Jack Albertson (Usa-Colori) — Misfatti drammatici e spaventosi di morti resuscitati e incrudeliti che si aggirano minacciosi di notte. Non viet. **Horror**
16,30; 18,40; 20,35; 22,30 **PRIMA VISIONE**

Astor v. Vochi 8, Tel. 515.516 — Lire 4000
CHIUSO PER LAVORI

Augustus p. C.L.N. 248, Tel. 530.714 — Lire 4000
Quadrophenia, di Franc Roddam, con Phil Daniels, Mark Wingett, Philip Davis (G.B-Colori) - Ventenne londinese di estrazione proletaria alla ricerca di un'identità, si aggrega alla banda dei «Mods» nei primi Anni 60. N.V. **Drammatico**
15,40; 17,55; 20,10; 22,30 **Riedizione '78**

Capitol v. S. Dalmazzo 24, Tel. 540.605 — Lire 4000
L'esorcista, di William Friedkin, con Ellen Burstyn, Max von Sydow, Linda Blair (Usa-Col.) — Dal romanzo di W. P. Blatty, esorcista si sacrifica per liberare dal male bambina indemoniata. Viet. 14. **Drammatico**
16; 18,05; 20,20; 22,30 **Riedizione**

Centrale D'ESSAI v. C. Alberto 27, Tel. 540.110 — Lire 3500
Borotalco, di Carlo Verdone, con Carlo Verdone, Eleonora Giorgi (Italia-Colori) — Piazzista timidissimo si finge uomo di mondo per conquistare la bella collega. Non vietato **Commedia**
15; 16,45; 18,40; 20,35; 22,30 **★★★ / ●●●●●**

Cristallo v. Gollo 5, Tel. 650.71.00 — Lire 4000
Crash driver, con Robert Forrester, D. Fetty (Usa-Colori) — Divertenti e incredibili vicende all'americana con tante avventure e tanti strani personaggi, con inseguimenti e avventure sentimentali. Non viet. **Avventuroso**
16,30; 18,30; 20,30; 22,30 **Oggi la prima**

[redacted] v. Gramsci, Tel. 542.422 — [redacted]
Mammina [redacted] di Frank Perry, con Faye Dunaway, Steve Forrest, Diana Mara Hobel (Usa-Colori) — Tratta dal libro di Christina, figlia della celebre Joan Crawford, la storia dell'attrice nel ruolo di madre e diva. Non viet. **Commedia**
16,55; 19,40; 22,20 **Prima visione**

Gioiello v. C. Colombo 31, Tel. 580.760 — [redacted]
Coraggio scappiamo, con Catherine Deneuve, Jean Rochefort (Francia-Colori) — Fra battibecchi e divertenti equivoci la storia di una coppia impegnata in vicende più grosse del pensabile. Non vietato. **Commedia**
18,30; 18,30; 20,30; 22,30 **Oggi la prima**

Keller STUDIO v.le Med. Campi 1, Tel. 215.413 — Lire 4000
Il rompiballe, di Edouard Molinaro, con Lino Ventura, Jacques Brel, Nino Castelnuovo (Francia Italia-Colori) — Rompiscatole occasionale ma estremamente noioso rende difficile il compito ad un killer di professione. Non viet. **Commedia**
17,30; 19,30; 21,15 **Riedizione '75**

Ideal c. Beccaria 4, Tel. 541.523 — Lire 4000
La Bibbia, di John Huston, con Peter O' Toole, George C. Scott, Richard Harris, Ava Gardner (Italia-Colori) — Dai primi giorni della creazione ad Adamo ed Eva, al diluvio universale all'elezione di Abramo a capostipite del popolo. **Storico**
15,50; 18,60; 21,50 **Riedizione '65**

Lilliput v. XX Settem. 19 bis, Tel. 537.100 — Lire 4000
Solo quando rido, con M. Mason, C.McNichol (Usa-Color) — Divertenti avventure di un tipo strano e divertente, dalle idee balzane, ambientate nell'America folle e diversificata dei giorni nostri. Non vietato. **Commedia**
16; 18,10; 20,20; 22,30 **★★ / ●●●**

Lux Gall. S. Federico, Tel. 541.283 — Lire 4000
Nell'anno del Signore, di Luigi Magni, con N. Manfredi, A. Sordi, U. Tognazzi, R. Hossein, C. Cardinale, E. M. Salerno - Rivoluzionari nella Roma del 1825 subiscono repressione. Non viet. **Commedia drammatica**
16; 18,05; 20,20; 22,30 **Riedizione [redacted]**

[redacted] Tel. 516.850 — Lire 4000
CHIUSO PER FERIE

Olimpia v. Arsenale 31, Tel. 532.448 — [redacted] 4000
Il volto dei potenti, di A. J. Pakula, con Jane Fonda, Kris Kristofferson (Usa-Colori) — In un ambiente raffinato e ricchissimo, i sentimenti lasciano il posto alla sete di denaro e di potere. Non vietato. **Drammatico**
16; 18,10; 20,20; 22,30 **★★ / ●●●●**

Reposi [redacted] — Lire [redacted]
Vieni avanti cretino, [redacted] Luciano Salce, [redacted] Lino Banfi, Giorgio Bracardi, Adriana Russo, Michele Mili, Luciana Turina (Italia-Colori) — Consuete avventure pseudospiritose, fra belle donne e meschi galanti e intraprendenti. Non viet. **Commedia**
16,30; 18,30; 20,30; 22,30 **★ / ●●●●**

Romano Galleria Subalpina, Tel. 510.145 — Lire 4000
CHIUSO PER FERIE

Studio Ritz v. Acqui 2, Tel. 830.521 — [redacted]
La barca è piena, di Markus Imhoff, con T. Engel, C. Bois (Germania-Colori) — Il film vincitore dell'Orso d'Argento di Berlino 1981 e del premio René Clair Roma 1982, oggi anche sui nostri schermi. Non viet. **Commedia**
18,30; 18,30; 20,30; 22,30 **Oggi la prima**

[redacted] Via Buozzi 6, Tel. 530.353 — [redacted]
I guerrieri della notte, di Walter Hill, con Michael Beck, James Remar, Deborah van Valkenbourg (Usa-Colori) — A New York capo di una piccola banda di teppisti vuole ottenere il controllo completo della città. Non viet. **Drammatico**
Ap. ore 15; ultimo 22,30 **Riedizione '80**

Vittoria v. Roma 356, Tel. 541.799 — Lire 4000
Sesso matto, di Dino Risi, con Giancarlo Giannini, Laura Antonelli, Alberto Lionello, Paola Borboni (Italia-Colori) - Nove racconti dal comico all'ironico, dal mordace al grottesco incentrati sul tema del sesso. Viet. 14 **Commedia a episodi**
16,30; 18,35; 20,35; 22,35 **Riedizione '73**

PROSEGUIMENTI

Acapulco v. Donizetti 8, Tel. 851.584 — Lire 2000
Lo squartatore di New York, di Lucio Fulci, con Jack Hedley, Almanta Keller, Howard Ross, Andrew Painter (Italia-Colori) — Misterioso assassino-maniaco, si aggira per New York compiendo nefandezze orribili. Non viet. **Giallo**
20,45; 22,30 **★★ / ●●●**

Ambra v. C. Saluzzo 27, Tel. 297.197 — Lire 2000
L'ultima volta insieme, con Massimo Ranieri, E.M. Salerno. Non viet. Ore 17,15 e 21 **Mundial** dalla Spagna in diretta. Prezzi popolari L. 1500 con film L. 2500 **Commedia musicale**
film 15; 19; 22,30 **Riedizione '80**

Arco-Inc. c. Pr. Oddone 31, Tel. 484.621 — Lire 3000
Una moglie, di John Cassavetes, [redacted] Gena Rowlands, Peter Falk (Usa-Colori) — Casalinga inquieta e delusa attraverso dure esperienze che diventano drammatiche per lei. Non viet. Segnalato dalla Critica. **Drammatico**
19,30; 22 **Riedizione '80**

[redacted] Tel. 335.96.15 — [redacted]
CHIUSO PER FERIE

[redacted] Tel. 832.214 — Lire 2500
Quella folle estate, di Boaz Davidson, con Yftach Katzur, Zachi Noy, Jonathan Segal (Usa-Colori) — Tre ragazzi e tre ragazze scoprono durante un'estate la dolcezza dei primi sentimenti amorosi. Non viet. **Commedia**
20,30; 22,20 **★★ / ●●●**

Fiamma c. Trapani 57, Tel. 372.057 — [redacted]
Arturo, di Steve Gordon, con Dudley Moore, Liza Minnelli, John Gielgud (Usa-Colori) — Ricchissimo e scanzonato play-boy deve sposare sua pari, ma si innamora di una povera e sviata ragazza. Non viet. **Commedia**
20; 22,30 **★★ / ●●●●**

[redacted] c. De Gasperi 26 — Lire 3000
I vicini di casa, di John G. Avildsen, con John Belushi, Dan Aykroyd, Cathy Moriarty, Kathryn Walker (Usa-Colori) — Vicini di casa invadenti e pasticcioni mettono sotto sopra stabile «per bene». Non vietato. **Commedia**
16; 17,30; 19; 20,45; 22,30 **★★ / ●●●●**

Massaua p. Massaua 9, Tel. 793.803 — Lire 2500
Atmosfera zero, di Peter Hyams, con Sean Connery, Peter Boyle, Frances Sternhagen, Kika Markham (Usa-Colori) — Sulla luna di Giove, la follia miete i minatori. Il commissario Connery indaga... Non viet. **Fantascienza**
20,30; 22,30 **★★★ / ●●●●**

Massimo v. Montebello 8, Tel. 878.081 — Lire 3000
Il padrone e l'operaio, con Renato Pozzetto, Mariangela Melato, Adolfo Celi (Italia-Colori) — Muratore si innamora ed ha un'avventura con la moglie del ricco imprenditore edile, suo datore di lavoro. Non viet. **Commedia**
20,30; 22,30 **Riedizione '75**

[redacted] v. Garibaldi 20, Tel. 545.245 — Lire 3000
Germania in autunno (Deutschland im Herbst) film collettivo del Nuovo Cinema Tedesco - Versione italiana **Drammatico**
16; 18,15; 20,30; 22,45 **PRIMA VISIONE**

Selene c. Belgio 53, Tel. 874.177 — [redacted]
Tutto quello che avreste voluto sapere sul sesso ma non avete mai osato chiedere, di W. Allen, con W. Allen, Lynn Redgrave, Louise Lasser (Usa-Col.) — Sette capitoletti ironici sul tema del sesso. Viet. 18. **Satirico**
20; 22,30 **Riedizione '72**

[redacted] v. Cibrario 16, Tel. 487.051 — Li[redacted]
Ragtime, di Milos Forman, con James Cagney (Usa-Colori) — Ambientata nei primi anni del secolo, la storia di un negro contro il potere di un uomo senza scrupoli sottolineata dalla musica di quel periodo. Non viet. **Drammatico**
15; 17,30; 20; 22,30 **★★★ / ●●●**

ALTRE VISIONI

CONTINENTAL (Via Nizza [redacted], tel. 697.068) **Chi trova un amico trova un tesoro,** T. Hill, B. Spencer. Non viet. 20; 22,30 **Avventuroso**

[redacted] (via Cigna 47, tel. 486.580): **L'ultimo combattimento [redacted] Chen,** Bruce Lee 20; 22,30 **Lotta orientale**

HOLLYWOOD (corso [redacted] Margherita 108, tel. 851.904): **[redacted] il pugno che uccide,** James Ryan. Non viet. **Lotta orientale**

NUOVO [redacted] (via Venalzio [redacted], tel. 749.2362): [redacted] **al cimitero,** di Lucio Fulci, con Dagmar Lassander, 20; 22,30 **Horror**

ZONA SAN PAOLO

[redacted] (via Cesana 80, [redacted] 372.637): Chiuso per [redacted]

ZONA [redacted]

[redacted] **CLUB** (via Principe Amedeo 5/L, tel. 544.077): **Terrore metropolit[redacted]rood»,** di David Cronenberg, con Oli[redacted] Reed, Samantha Eggar ore 18,30; 20,30; 22,30 **Drammatico**

CROCETTA - S. [redacted] - MIRAFIORI

VINZAGLIO (corso Duca Abruzzi 102, tel. 596.125): Solo grandi film: **Mezzogiorno e [redacted]zzo di fuoco,** di [redacted]el Brooks, con Gene Wilder, 20,30; 22,30 **Comico**

ZONA FR[redacted]NCIA

BERNINI (corso Tassoni 3, tel. 749.38.43): **American Graffiti n. 2,** [redacted] Bill Norton, con Candy Clark **Commedia**

ZETA d'Essai (via Cibrario 88, tel. 749.2907): **Un uomo [redacted]mato cavallo,** di S. Silverstein, [redacted] Richard Harris 20; 22,30 **Western**

LUCI ROSSE

MAFFEI (via Principe Tommaso 5, [redacted] 683.354): **Le maliziose,** ap. 15, ult. 22,30. Ingresso 4000

METROPOL (via Principe Tommaso 6, tel. 650.5470): **Attenti a quelle due ninfomani** Marina Lotar, Sonia Bennett, col. ore 14,30; 16; 17,40; 19,10; 20,40; 22,30. Ingresso 3500

[redacted] (piazza Carlina, tel. 839.6701): **Ras[redacted] erotica**

PRINCIPE (via Principi d'Acaja 45, tel. 749.6951): **Mogli viziose,** ap. 15; ult. 22,30. Ingresso [redacted]

REGINA (corso Regina Margherita 123, tel. 530.885): **Delirio d'amore.** Ap. 10 ult. 22; L. 3500

ALCIONE (c. Regina Margherita 134, tel. 287.400): **Girati di qua, mettiti così,** ap. 15; Ult. 22,30. Avanspettacolo con i comici e strip-tease ore 16,30 e 22.

ARTISTI EROTIC [redacted] (via Giulia [redacted] rolo 24): **Rassegna erotica,** [redacted]. 15 ult. 22,15 L. 2000

[redacted] **DOPPIA LUCE ROSSA** (via [redacted] 8, tel. 530.255): **Rassegna erotica**

[redacted] **BLUE** (via San Donato 40, tel. 487.765): **Sexy a gogò,** ap. [redacted] ult. 22,30; Ingresso L. [redacted]

VITTORIO VENETO (piazza Vittorio Veneto 5, tel. 871.642): **Rassegna erotica,** ap. 14,30; ult. 22,30

ALEXANDRA (via Sacchi 18, tel. 511.293): **Il porno vizietto,** Karim Muller, ore 14,05; 15,45; 17,25; 19,05; 20,45; 22,30

JOLLY (via Verolengo 130, tel. 290.161): **Su[redacted] hard core,** 20,30; 22,30

[redacted] (via Po [redacted], tel. 839.75.02): **La locanda dell'allegra mutanda,** M. Mutter

AMERICA (Via Frejus 27, [redacted]. 446.764): **La sorella di Ursula,** 20; 22,30

MAIOR (largo G. Cesare 105, tel. 287.974): **La studentessa,** ap. 15; ult. 22,30

SPEZIA (via Nizza 170, tel. 696.3617): **Porco mondo,** ap. 15 L. 1200

CABARET VOLTAIRE (via Cavour 7, telefono 518.046): Tutti i giorni 2 film diversi. Dalle 16 alle 24: **Anana Paradise - Alta pressione,** Ingresso soci

[redacted]**UB** (via F.lli Calandra 15, tel. 831.662): dalle 14,30 alle 24 **Sex and Money,** novità assoluta. Ingresso riservato soci.

[redacted] DENEUVE [redacted] CON DELON) [redacted] «CORAGGIO SCAPPIAMO»

TEATRI

TEATRO REGIO: sono in vendita gli abbonamenti ai concerti del Regio Estate 1982, 6 concerti L. 10.000. Biglietteria Teatro Regio, p. Castello, tel. 548.000.
NUOVO - SALA VALENTINO: ore 21 esercitazioni aperte al pubblico del «Centro di Formazione Teatrale» diretto da Massimo Scaglione. Inf. tel. 655.552.

RITROVI

AL BAGATELLE (Str. Cavoretto 2): 21.
BELLE ARTI: ore 15,30 ingresso libero, ore 21 ballo liscio.
CHALET: ore 21 Max Negri.
CLUB 84: ore 15,30 e 21 danze.
DU PARC: ore 21 Nuccio Nicosia.
GARDEN: ore 21,15 serata estate al gran giardino.
LA PERLA DEL VALENTINO (c. M. d'Azeglio 3, t. 683.329): ore 21 danze.
LE PARADIS DANZE (S. Massimo 14, 830.775): 21 orch. Carmen Rizzi.
LE ROI: ore 21 Bal Musette.

GRAN BAITA NIGHT: ore 21.
LE CASCINE - Stupinigi - Ristorante (tel. 900.2581): orch. Gasparino.
SAN GIORGIO - Valentino - Ristorante - Danze: Orch. Dino Novara.
SHAKER - PIANO BAR (C. Battisti 3, 532.492): Palumbo, Krystyna, Gallino.
SHAKER DISCOTECA: (aria condiz.).

GALLERIE E MUSEI

LA SALETTA (v. Cesana 71): Personale Pier Giuseppe Barale.
ROSARIA ARTE (877.387): E. Stargeri.
3A (via Maria Vittoria 18): Fischietti italiani in ceramica e terracotta.

ASSOCIAZIONE PIEMONTESE GALLERIE ARTE MODERNA

[redacted] Pitocco.
ARISTEA (v. Po 43, 837.189): Cesarini, Colombotto Rosso, Gonzaga, Grosel, Quaglino, Seren Gay, Treccani.
DAVICO: personale Marco Seveso.
DOCUMENTA: Eduardo Arroyo.
GISSI (piazza Solferino 2): personalità dell'arte contemporanea, olii e grafica.
NARCISO: Grafica contemporanea.
PIRRA (corso Cairoli 12, tel. 877.344): pittori italiani e francesi.
SANT'AGOSTINO (via S. Agostino 5, tel. 535.983): maestri '800 e '900.
TUTTAGRAFICA (p. Carlina, 839.78.61): Pierce Brugnoli - Mario Gosso.

MUSEO DELLA MARIONETTA (via S. Teresa 5): ore 10-12; 15-18.
MUSEO NAZIONALE DEL CINEMA (Palazzo Chiablese): oggi chiuso.

FUORI CITTA'

[redacted]
CORSO: Una donna di seconda mano. Viet. 18.
BORGARO
ROYAL: La bella Antonia prima Monica poi Demonia. Viet. 18.
CARMAGNOLA
LUX: Le ale di Monica. Viet. 18.
MARGHERITA: Il giustiziere della notte n. 2. V. 14.
CIRIE'
CATALANO: Gli anni spezzati.
NUOVO: Porno desideri di Silvia, techn. Viet. 18.
CUORGNE'
PERONA: Computer per un omicidio.
NICHELINO
SUPERGA: Il turno, L. Antonelli, V. Gassman, P. Villaggio.
PINEROLO
HOLLYWOOD: La moglie erotica.
ITALIA: Pierino la peste.
NUOVO: Lo squartatore di New York.
RITZ: Il bisbetico domato.
SETTIMO
GARIBALDI: Helga e le calde compagne.
VALPERGA
AMBRA: Banana Joe.
VENARIA
DANTE: Grescoplasmodi.

danze **LA PERLA** *del Valentino*
C. M. d'Azeglio 3 quasi ang. C. Vittorio - tel. 68.33.29
ore 21 BALLO LISCIO
orch. ROBY e I GENTLEMEN

Giovedì 24 Giugno 1982

STAMPA SERA

[illegible] - TORINO, VIA [illegible] 32 - TEL. (011) 65.681 - CODICE [illegible] POSTALE 10126 - [illegible] IN ABBON. POSTALE (GRUPPO 1/70) - LIRE 400 (ARRETRATI IL DOPPIO)

Informacase ti dice tutto sulle case.
È una iniziativa Edilcase, organizzazione immobiliare.

INFORMACASE INFORMACASE

EDILCASE
Corso Matteotti, 47 Torino
Tel. 54.81.54

Un'estate sempre più caldo

● Domani e sabato temperature sopportabili con temporali al Nord, dicono i meteorologi, ma la prossima settimana venti di libeccio e scirocco provenienti dall'Africa porteranno un'ondata di caldo

GIOVEDÌ 24 GIUGNO - ANNO 114 - NUMERO 152

C'E' UNA PROVA E DICE DELITTO!

Escoriazioni sulle ginocchia dell'impiccato - Arrestato Vittor che favorì la fuga

● [illegible] sarebbe stato ucciso. La clamorosa svolta nelle indagini si basa su un elemento certo, sul quale per il momento il magistrato inglese mantiene ufficialmente il silenzio. La prova che esclude il suicidio è [illegible] alcune escoriazioni riscontrate sulle ginocchia del finanziere trovato impiccato [illegible] impalcatura sotto un ponte del Tamigi. Uno dei periti medico-legali è convinto che quelle escoriazioni sono state causate dagli eventuali assassini mentre trascinavano il corpo di Calvi per appenderlo [illegible] quell'impalcatura.

Il *coroner* ha deciso ulteriori [illegible] più approfonditi esami necroscopici, per raggiungere la certezza [illegible] questa ipotesi. E per questo ieri non ha autorizzato la consegna della sal[illegible] ai familiari.

A Trieste è stato arrestato Silvano Vittor, il contrabbandiere che accompagnò Calvi nella [illegible] fuga in Austria.

Giallo-Calvi

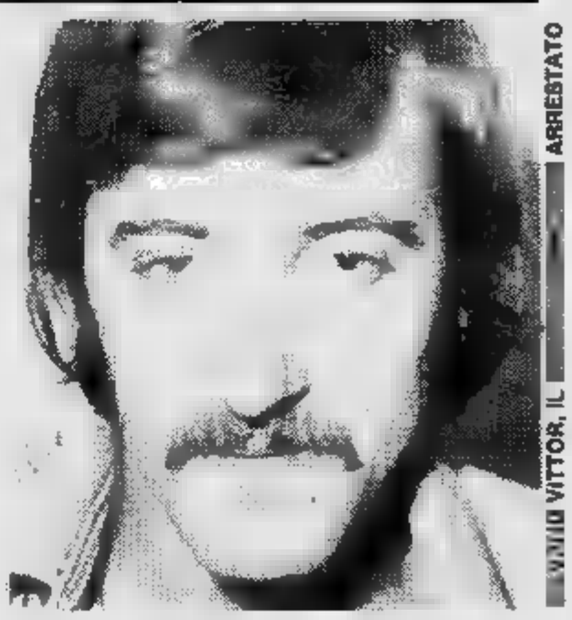

VITTOR, IL [illegible] ARRESTATO

COL BATTICUORE L'ITALIA-CALCIO

Ce l'abbiamo fatta: entriamo nel girone del Brasile [illegible] dell'Argentina

[illegible] Superate con tanto batticuore le insidie [illegible] [illegible] girone che al momento della composizione negli ambienti della Nazionale era stato valutato con grande sufficienza, gli azzurri si trasferiscono [illegible] Barcellona, che raggiungeranno questa sera.

Dimenticata così l'atmosfera greve del «ritiro» di Vigo, lasciate [illegible] spalle Polonia, Perù e Camerun che hanno rappresentato per [illegible] presuntuosa formazione di Bearzot altrettanti spauracchi, l'Italia [illegible] sta gradualmente calando nella nuova realtà. Il Brasile, squadra [illegible] funamboli deliziosi, e l'Argentina, campione del mondo uscente, sono avversarie davvero scomode che la sorte ci ha riservato.

I tifosi, abbastanza delusi per l'andamento [illegible] girone eliminatorio che ci ha visti promossi soltanto per aver segnato un gol in più del Camerun, sono rassegnati. Gli azzurri, invece (fortunatamente, si dovrebbe aggiungere), analizzano i due proibitivi impegni con orgoglio [illegible] affermano (speriamo che [illegible] siano realmente convinti) che i «maestri» sudamericani troveranno nell'Italia un'avversaria capace [illegible] guastare progetti troppo frettolosi.

Tre pareggi [illegible] tre partite non rappresentano [illegible] credenziale prestigiosa ma, visto che [illegible] speranza non costa nulla, attendiamo con fiducia [illegible] [illegible] di martedì, quando azzurri [illegible] argentini scenderanno in campo. Chissà che l'aria di Barcellona non faccia il miracolo.

[illegible] ALL'INTERNO «TUTTOGOL»

Grazie, Camerun

SCIOPERO GENERALE DOMANI OTTO ORE

[illegible] TUTTA L'ITALIA [illegible] ferma domani otto [illegible] per lo sciopero generale. Treni speciali porteranno a Roma almeno 300 mila lavoratori che daranno vita, [illegible] Piazza [illegible] Popolo, a un'imponente manifestazione. I settori direttamente interessati [illegible] fermata sono: Industria, Agricoltura, Commercio, Credito, Turismo [illegible] Pubblico impiego. Obiettivo: il raggiungimento [illegible] contratti e la protesta contro la disdetta della scala mobile.

Non dovrebbero esserci pesanti disagi per chi viaggia in treno. I convogli, al [illegible] fuori [illegible] Lazio, si fermeranno soltanto due ore, dalle dieci [illegible] mezzogiorno. Identica la durata dell'agitazione anche per tram, autobus, metropolitane, servizi lacuali e lagunari.

Fra le dieci [illegible] mezzogiorno saranno interrotti anche i decolli degli aerei [illegible] le partenze dei traghetti per le isole (tutti gli altri servizi marittimi invece rimarranno bloccati per tutte le otto [illegible] dello sciopero generale). Chi si serve dell'aereo, comunque, non può farsi troppe illusioni perché alle due ore [illegible] sciopero generale si aggiungerà la paralisi quasi totale dello scalo di Fiumicino e di quello di Ciampino, provocata da un'agitazione [illegible] categoria [illegible] personale di terra.

Anche gli automobilisti avranno le loro difficoltà: lungo le strade [illegible] [illegible] autostrade [illegible] prevedibile la chiusura per almeno otto ore di numerose grandi stazioni [illegible] servizio.

Erano tredici anni che la Federazione Cgil, Cisl, Uil non proclamava uno sciopero generale [illegible] quello di domani, che interesserà 14 milioni di lavoratori.

[illegible] [illegible] [illegible]

Prezzi e disoccupazione

STAMPA SERA | IVECO

REGALIAMO 500 BIGLIETTI PER I
ROLLING STONES
A TORINO

Cognome
Nome
Indirizzo
Località
Telefono

IVECO
A WORLD
OF TRANSPORT

COMPILARE, RITAGLIARE E SPEDIRE A STAMPA SERA - PROMOZIONE E SVILUPPO - VIA MARENCO 32 10126 TORINO

Autorizzazione n. 4/234820 del 22-6-1982

REGOLAMENTO

1) L'Editrice La Stampa S.p.A. indice, dal 23 giugno all'8 luglio, tramite il proprio quotidiano Stampa Sera, un concorso fra tutti i lettori, legato ai concerti dei Rolling Stones.

2) Fino a giovedì 6 luglio, Stampa Sera pubblicherà ogni giorno un tagliando che i lettori dovranno compilare con i loro dati anagrafici e inviare a STAMPA SERA - PROMOZIONE E SVILUPPO - VIA MARENCO 32 - 10126 TORINO oppure imbucare in appositi contenitori collocati presso il Salone LA STAMPA in VIA ROMA 80 a Torino

3) Fra tutti i tagliandi che entro mano perverranno, nei giorni 6 giugno e 3-5-7-8 luglio saranno estratti a sorte ogni volta 500 biglietti per i concerti dei Rolling Stones in programma a Torino domenica 11 e lunedì 12 luglio. I tagliandi che via via saranno estratti saranno esclusi dalle successive estrazioni. Al termine del concorso, fra tutti i tagliandi pervenuti, con esclusione di quelli già estratti, saranno sorteggiati due ciclomotori Gilera 50.

4) I vincitori potranno ritirare i biglietti estratti presso il Salone LA STAMPA di VIA ROMA 80 a TORINO fino alle ore 12 di domenica 11 luglio.

5) Sono esclusi dal concorso i tagliandi ricavati dalle copie omaggio ed i fac-simile, così come si intendono escluse dalla partecipazione i dipendenti dell'Editrice La Stampa ed i loro familiari.

6) L'Editrice LA STAMPA dichiara di rinunciare alla rivalsa della ritenuta d'imposta nei confronti dei vincitori.

7) I vincitori saranno informati tramite la pubblicazione dei loro nomi su STAMPA SERA o a mezzo telefono.

UOVA DALLA FRANCIA ED E' SUBITO CRISI

Invaso il mercato italiano - Destinate alle industrie, finiscono indirettamente nella spesa delle massaie - I francesi le vendevano prima al Terzo Mondo, poi la domanda è diminuita e le hanno offerte a prezzi «favolosi» agli italiani

Ci sono molti negozianti che stanno tentando di far leva di niente per continuare a mantenere i prezzi invariati. Ma in alcuni negozi il prezzo delle uova è già ribassato. E' il parecchio. Come Francia specialmente, e dai Paesi comunitari in generale, si stanno rovesciando in Italia e tonnellate di uova, qualcosa 13 milioni di «pezzi» a Sono quasi tutte destinate alle industrie per la «sgusciatura» (ovvero per essere utilizzate dalle per la confezione della pasta e dei dolci) ma agli allevatori italiani, che tra l'altro rifornivano prima anche le aziende, la cosa importa poco: la realtà è che da mesi ci sono addirittura miliardi di invendute all'ingrosso che al minuto. Molte imprese avicole nazionali sono vicine al tracollo; non si possono conservare indefinitivamente nei frigoriferi.

Come è nata esattamente questa situazione lo spiega Cipriano Perruquet, presidente nazionale della sezione economica avicola della Confagricoltura, e qualità di commerciante. Cipriano Perruquet possiede alcuni negozi a Torino specializzati nella vendita di uova. Dice: *«Sulle mie vetrine campeggiano da mesi le scritte "prezzi ribassati"; ora una dozzina d'uova costa solo mille lire. Tutto è cominciato verso aprile quando dalla Francia sono giunti i primi camion. In breve l'importazione di uova francesi ha assunto proporzioni gigantesche. Basta pensare che l'anno scorso, di questo periodo, se ne importava praticamente nemmeno una. E' accaduto che la Francia ed altri Paesi comunitari si siano trovati nella necessità di eliminare a tutti i costi i loro surplus di uova. Queste nazioni si erano attrezzate per invadere i mercati del Medio Oriente, ma poi le guerre tra Iran e Iraq, ad esempio, hanno sconvolto tutti i calcoli. Gli industriali italiani di pasta e dolci si sono visti offrire partite di prodotti a prezzi di favola e naturalmente hanno accettato. Così come le aziende avicole nostrane si sono viste chiudere le porte delle industrie ed hanno dovuto riversare tutte le loro uova sul mercato al minuto a prezzi privati.*

In Italia si direttamente, dicono le statistiche, circa 150 uova all'anno a persona e altre 50 indirettamente, cioè attraverso pasta e dolci. E' poco rispetto ai tedeschi, 340 all'anno, e a Israele, Ogni settimana vengono comunque smerciate Il da giorno all'altro arrivino dall'estero 13 «gusci» significa quindi che esiste circa un 7 per cento di merce in più. Potrebbe sembrare un «surplus» limitano, le conseguenze nel settore avicolo sono disastrose: il prezzi all'ingrosso è stato del per Per produttori si è trattato vendere sottocosto per limitare ai i danni derivanti dalle partite francesi a prezzi

Continua ancora Cipriano Perruquet: *«Questo sarebbe il momento per i consumatori italiani, dato il ribasso dei prezzi avvenuto in molti negozi, di scoprire Certo, ci sono ancora negozi che vendono a 200 lire l'uno, ma con un minimo di attenzione si possono fare buoni affari. L'uovo contiene tutti gli nutritivi. Vi sono racchiusi i principi perché na- vita. In proporzione è tra gli alimenti più validi*

«L'Inghilterra, dallo primo settembre eretto — continua Perruquet — specie barriera invalicabile per i polli e le uova di importazione mentre in Italia è l'ufficio repressioni frodi di Torino a dover individuare partite di uova francesi senza timbri regolamentari. A causa pochi funzionari alle dogane, magari oberati di lavoro, i controlli funzionano ben po- Chissà da quanti mesi sono in frigorifero uova francesi che giungono alle nostre industrie? E' addirittura capitato, ripeto, che sia stato l'ufficio repressioni frodi torinese a scoprire conservate a temperature sotto gli gradi, senza il timbro triangolare nero previsto dai regolamenti comunitari. In questi giorni molti avicultori stanno pensando che i francesi hanno bloccato il vino italiano per tutto quanto il tempo che hanno voluto, mentre noi ci prendiamo le oro in più batter ciglio».

L'avicoltura italiana, a cavallo degli Anni 70, sta rischiando un tracollo da cui forse risollevarsi, ed i produttori decisi ad effettuare clamorose forme di protesta a tempi brevi. *«Se hanno bloccato le nostre cisterne di vino — si sente — perché noi potremmo fermare i camion che scendono dalla Susa?».*

m. v.

Grugliasco: arriva il vigile di quartiere?

I vigili urbani di Grugliasco stanno per rientrare dopo sette mesi di sistemazione provvisoria in Torino nella loro sede di piazza Teotti 39, davanti al municipio. I lavori di ampliamento e ristrutturazione dei locali sono costati oltre 100 milioni. Attualmente la di mila residenti dispone solo di vigili compresi il comandante e 1 graduati con un rapporto di 1 a 2 mila. «*Troppo pochi* — dice il sindaco Lorenzoni — *anche perché intendiamo istituire a breve scadenza i vigili di quartiere. Nel giro di due anni dovremo per forza raddoppiare l'organico*».

Nelle intenzioni della giunta la figura del «*civich*» zona dovrebbe crescere di pari passo con il decentramento di altri servizi comunali specie nelle borgate periferiche di Lesna, Gerbido e Fabbrichetta. Pur con un esiguo organico la mole di lavoro svolta dalla polizia municipale è notevole.

Nel 1981 i vigili di Grugliasco hanno accertato violazioni al codice della strada e 233 ad ordinanze del sindaco e ai regolamenti comunali, rilevato 87 incidenti stradali, registrato 1365 cessioni di fabbricato, sbrigate 810 pratiche di passaporto e 1326 per infortuni dul lavoro.

Inoltre hanno ispezionato 259 negozi e bar, restituito 572 oggetti smarriti, ritrovato 31 auto rubate ed effettuato 3285 accertamenti vari. Il servizio di polizia urbana funziona dal lunedì al sabato dalle 7 alle 13 e dalle 14 alle ed in estate anche dalle 21 gli uffici restano aperti tutti i giorni, esclusi, dalle 8,30 alle 12,30 e dalle 14,30 alle

Primo Levi
Se non ora, quando?

«Supercoralli», pp. 265, L. 14 000

Einaudi

Oggi e domani

● della mostra «Fiori in piazza», parco Ruffini, stasera alle 21,30 ballo liscio Comba e la orchestra.

● Domani sera alle 21,15 libreria Campus, via Rattazzi 4, mostra di pittura di Giuseppe Garimoldi. «La voce del silenzio». Intervengono con l'autore Giorgio Auneddu, Paride Chiapatti e Renzo Guasco. La resterà aperta fino al 3 luglio.

● «Arte e manualità»: questo il conduttore della gran mostra allestita dal liceo artistico Vittorio Veneto in via Pomba per celebrare il trentesimo di attività.

L'orario dalle 9 alle 12 e dalle 15 alle 18 dei giorni feriali, più il mattina.

● In piazza Lagrange presso il circolo Ciclopi, domani alle 16 dottor Luigi Nivoli parlerà sul tema: «*Relazione nella ricerca sul cancro attraverso lo studio della chirologia*». Interverrà anche esperto il dott. Xilverius.

● sono concluse al Circolo culturale Pozzo le gare organizzate per gli anziani circoscrizione nell'ambito delle manifestazioni e sione del decimo anniversario dell'istituzione del circolo. settembre, sempre a favore degli anziani, saranno varate altre iniziative.

AUTOMOBILI HONDA
ACCORD L. 9.800.000
PRELUDE L. 10.900.000
AGGESSORI E IVA COMPRESA
TORAUTO
C.SO BELGIO 108
TORINO
tel. 895.771

starcut
WINDSURF

Centro vendita Windsurf
10 modelli a partire da
L. 400.000
(TUTTO COMPRESO)
STAR CUT
C. Racconigi
TORINO
Tel. 389498 - 389268

Legnocasa
Porte interne - finestre porte a soffietto - portoncini blindati - rivestimenti - truciolari compensati - perline - scale - pavimenti in legno
con il legno la casa è più
BORGARO TORINESE
Via Lanzo 179
Tel. 4702602/3/4
APERTO ANCHE SABATO

ABBRONZATISSIMI
CENTRO SOLE SOLARIUM
reparto femminile
reparto maschile
C.so Rosselli 15 - Tel. 50.33.32

Bagno! Bagno! Bagno!
fabbrica
tutto vostro bagno box doccia, specchiere, accessori. Visitateci alla DEAL- Bagno, via Nizza e via Cantalupa 11 (Lungo Stura Lazio), tel. 851.586.

L'AVIS fa appello alla DONA SANGUE generosità

FINE STAGIONE
Canova
SCONTI 30%-50%
di Torino

Un gran falò nel salotto di Torino fra castellane, paggi e sbandieratori

San Giovanni festeggiato [illegible] vuole la tradizione - Il corteo storico tra musica [illegible] colore s'è diretto in provincia, Prefettura per finire davanti [illegible] duomo - Festeggiati i campioni di scacchi - Il carro trainato da buoi con il gonfalone della città

IL GRAN [illegible] IN PIAZZA [illegible] LA [illegible]

IL CARRO DAVANTI [illegible] O

SUONA IL CANTASTORIE [illegible] VERDUN

San Giovanni può ritenersi soddisfatto e, [illegible] lui, anche i campionissimi [illegible] World-master [illegible] scacchi che ieri sera, per [illegible] premiazione finale, si son visti offrire [illegible] piazza San Carlo trasformata in scacchiera d'eccezione. Con regine e cavalli in carne ed ossa mescolati [illegible] [illegible] lavandaie, spazzacamini e paggi, sbandieratori e tamburini sparsi in ogni angolo. Tutti quanti ipnotizzati dall'enorme [illegible] infiorato, incendiato a notte piena con [illegible] voto tradizionale che [illegible] sempre accompagna [illegible] festa del [illegible] patrono: *«Sia questa notte di San Giovanni di buon augurio per la nostra cara città»*.

[illegible] andata [illegible], secondo le previsioni più ottimistiche, e [illegible] si [illegible] visto sin dall'inizio. Da quando il corteo storico sotto continue ondate [illegible] colori e di [illegible] ha preso l'avvio verso Provincia e [illegible] in direzione [illegible] Duomo, [illegible] testa il gruppo [illegible] Pietro Micca con i suoi artiglieri in tricorno, i granatieri in colbacco di pelliccia e dragoni [illegible] musici [illegible] livrea rossa [illegible] gialla.

Dietro, [illegible] sventolii di fazzoletti, schioccare [illegible] fruste, scalpicci di zoccoli e frusciar [illegible] velluti, tutto il Piemonte del passato: [illegible] [illegible] trainato [illegible] buoi in gualdrappa blu [illegible] oro carico di fascine [illegible] di rami fioriti, il gonfalone della città, una marea di gruppi storici e folcloristici in marcia [illegible] cadenza delle bande.

[illegible] sagrato [illegible] Duomo, sotto [illegible] il cielo [illegible] della sera, [illegible] grappoli di teste alle finestre e voli [illegible] rondini, l'offerta [illegible] [illegible] preparati per la benedizione: il cero che verrà [illegible] la Settimana Santa, il pane «simbolo [illegible] solidarietà», i fiori, le arance come testimonianza di prosperità.

A riceverli c'era [illegible] parroco don Cavaglià circondato dai suoi chierichetti, [illegible] nel [illegible] il benvenuto al corteo e pensoso nel ripetere il saluto dell'arcivescovo: *«A tutti una buona festa, che sia motivo di speranza e [illegible] richiamo per grandi e bambini»*.

Poi la puntata [illegible] Comune. Con l'assessore Alfieri [illegible] il consigliere Dondona ad aspettare di fare gli onori [illegible] casa; [illegible] torinesissime bande dei civich, dell'Atm, della Fiat [illegible] degli alpini impegnate a raccogliere una pioggia di applausi; [illegible] scia [illegible] pastori, tessitrici, lavandaie, [illegible]e, cortigiani rinascimentali pronti ad accendere [illegible] [illegible] di fiaccole [illegible] dopo il saluto [illegible] dell'assessore: *«Questa [illegible] Torino è [illegible] festa più bella, perché è la festa della città»*.

[illegible] infine, con i camici della Croce Verde, presenti anche loro, [illegible] [illegible] di ottoni facevano suonare la loro sirena, via tutti di nuovo in piazza San Carlo. Per premiare Karpov e gli altri campionissimi degli scacchi, applaudire i piccoli [illegible] [illegible] Sinigaglia [illegible] della Silvio Pellico bravissimi nella *«monferrina»*, turarsi le orecchie [illegible] il rimbombo [illegible] mortaio [illegible] Pietro Micca e tossire elettrizzati per il fumo del falò. [illegible] starsene insieme [illegible] far baldoria, come ha detto con semplicità il Gianduja dell'*«Associassion Piemonteisa»* Andrea Flamini, *«Qui tra [illegible] noi, brava gente»*.

i. r.

Gli amori e le sbornie fra canzoni e ballate

Ugo 'd Verdun cantastorie langarolo si è esibito ieri sera durante la festa

Torino, piazza S. Carlo: la vigilia [illegible] S. Giovanni nell'ambito del Festival dei Cantastorie (organizzato dall'Unione culturale siciliana in Piemonte) ha dato spazio alla ricca esibizione del sessantottenne Ugo 'd Verdun, per la precisione Ugo Novo di Verduno, paesino delle Langhe tra Bra e Cuneo. Vero contadino legato alla terra, Ugo [illegible] manca della tempra d'un mattatore, presentandosi sul palco all'aperto non solo circondato [illegible] suoi qualificatissimi orchestrali, ma adorno addirittura di due prosperose vallette che nel [illegible] della performance dell'anziano artista mostrano al pubblico cartelli ad illustrare contenuti e fasi del racconto. I temi sono quelli spontanei [illegible] fervidi del vino, della terra, delle feste paesane: c[illegible] voce ancora fresca Ugo intona le note tenere di ballate in cui in realtà l'unico tema è quello della sua stessa esistenza.

«Canto la mia vita in campagna, storie di amori [illegible] le pannocchie, di sbornie [illegible] [illegible] lavoro faticoso: [illegible] sono rimasto alle zolle, non ho mai lasciato il ceppo di quel focolare che mi ha visto nascere e cui ho pure dedicato una [illegible] *Legato alle zolle, sì, ma [illegible] per questo di poche iniziative: Ugo, [illegible] la sua aria svagata e le [illegible] giacche pittoresche, [illegible] tuttavia inciso due dischi [illegible] ne ha in cantiere altri quattro.* «Canto e recito [illegible] da bambi[illegible] e a 5-6 anni già fabbricavo burattini [illegible] davo spettacoli per i miei coetanei — *prosegue [illegible] cantastorie* — ma il momento di maggiore creatività [illegible] to che è adesso, dopo un periodo [illegible] che ho passato qualche anno fa». *La sua can[illegible] più riuscita?* «Forse quella dedicata ad un [illegible] [illegible] litario [illegible] perduto, ma pieno [illegible] coraggio [illegible] [illegible] orgoglio, come noi delle Langhe».

Il mistero della notte «fatata»

Gli antichi riti legati alla terra

Solstizio d'estate: i giorni più lunghi dell'anno — coincidenti [illegible] la [illegible] [illegible] S. Giovanni — rivestono [illegible] speciale importanza nel mondo [illegible] magia: con Sole e Luna [illegible] congiunzione, [illegible] [illegible] [illegible] investite di vibrazioni [illegible] qualità straordinarie, che il cultore [illegible] [illegible] può esimersi dall'utilizzare con specialissimi rituali.

«Tutti i veri maghi [illegible] importante questo [illegible] — dice [illegible] [illegible] *Sottile, leader [illegible] [illegible] "La porta Magica", cui si [illegible] il ritrovamento delle modalità degli antichi riti della notte di S. Giovanni e la loro restaurazione* —, il motivo dell'eccezionalità di queste notti sta [illegible] fatto [illegible] [illegible] sono investite di virtù portentose, per [illegible] l'esoterista quanto meno [illegible] raccoglierà alla luce [illegible] Luna per disporre le scorte [illegible] l'anno a venire, bruciando le erbe vecchie [illegible] e spargendone le ceneri al vento».

Mi pare però che lei [illegible] il gruppo che rappresenta pratiche esorcismi [illegible] preghiere specifiche.

«Si tratta [illegible] [illegible] antichi riti legati [illegible] terra, che [illegible] notte [illegible] S. Giovanni veniva "fecondata" con cerimonie speciali perché desse un buon [illegible] colto per l'anno successivo. La [illegible] nella magia rappresenta l'uomo stesso e per la [illegible] parti[illegible] sessualità che ricorda [illegible] quella [illegible] [illegible] centro di [illegible] [illegible] cerimonie legate [illegible] natura».

In cosa consistono esattamente?

«In [illegible] posto solitario, di notte, lontano da ogni [illegible] [illegible] tutto [illegible] [illegible] natura, si in[illegible] i quattro elementi, [illegible] [illegible] rito [illegible] [illegible] fertili, [illegible] naturalmente rotolandosi nude nella rugiada qualcosa capitava, le gravidanze erano poi nu[illegible]

Da [illegible] [illegible] dedotto questi rituali? «Un sacerdote del Cuneese mi ha fatto avere un libriccino [illegible] simile ad piccolo messale, scritto [illegible] latino, [illegible] lente [illegible] '[illegible] — *risponde ancora* [illegible] [illegible] —. Lo aveva avuto [illegible] madre, [illegible] contadina di quelle di una volta, di quando si amava il sole, la [illegible] e la [illegible] tura».

Si praticano anche oggi?

«No, non [illegible] sono campi adatti. Ci [illegible] soltanto in modo simbolico».

C'è qualche cerimonia che chiunque potrebbe fare da sé, [illegible]un po' di iniziativa [illegible] [illegible] nel mistero dell'estate?

«Certamente. Io stessa domani sera andrò in un luogo solitario, e con una paletta nuova metterò [illegible] un vaso [illegible] [illegible] maschio, quella che mi ispirerà maggior simpatia (la felce [illegible] achio si riconosce facilmente perché [illegible] una specie di cespuglio, mentre [illegible] femmina [illegible] [illegible] uno stelo con poche foglie). [illegible] estrarrò [illegible] la [illegible] pensando [illegible] miei principali desideri, sarà buon segno per quanto riguarda la loro realizzazione; [illegible] la cosa più certa per un futuro [illegible] sarà la sopravvi[illegible] per tutto l'anno [illegible] felce [illegible] volta in vaso: più [illegible] rigogliosa più garantirà felicità e fortuna per [illegible] l'ha raccolta».

E se dovesse morire?

«Non bisogna preoccuparsene troppo: ma è [illegible] invito alla prudenza perché significa [illegible] gli astri non sono favorevoli».

m. d. b.

[illegible] per S. Giovanni

Piazza [illegible] Carlo è diventata, per la festa di [illegible] Giovanni, [illegible] grande libreria all'aperto, [illegible] [illegible] metri [illegible] bancarelle che espongono «tascabili» [illegible] edizioni di [illegible] sulla storia e le tradizioni piemontesi. L'iniziativa, promossa [illegible] una cooperativa di 11 librai, si è aperta venerdì [illegible] e durerà fino al 27 giugno.

Rappresenta [illegible] ideale continuazione [illegible] quanto era stato organizzato l'anno scorso in via Garibaldi, e dovrebbe costituire il prologo d'una più ampia «fiera» dell'editoria locale per l'anno prossimo. Finora il pubblico, secondo il presidente dell'associazione librai, Renato Craveri, risponde con discrezione [illegible] ritrosia [illegible] anche con [illegible] forte interesse soprattutto verso i libri che parlano di Torino [illegible] del Piemonte.

Etichette alimentari finalmente le norme

La novità più importante della nuova regolamentazione riguarda il «termine minimo di conservazione» Verrà indicato su ogni etichetta

Finalmente ci siamo: dopo la recente pubblicazione sulla Gazzetta Ufficiale, la normativa italiana sull'etichettatura dei prodotti alimentari è finalmente un assetto organico e completo che armonizza con il dettato comunitario.

Terminano così — con oltre un anno di ritardo rispetto al termine stabilito dalla Cee — le incertezze legate alla rincorsa di disposizioni nazionali diverse se addirittura in contraddizione con quelle europee. Anche è giusto aggiungere che gran parte delle ditte produttrici hanno già provveduto spontaneamente a mettersi in regola, aiutate da una normativa interna che nel suo insieme, a differenza di quanto comunemente si crede, rispetto ai regolamenti igienico-sanitari sugli alimenti risulta tra le più severe d'Europa.

La novità più importante della nuova regolamentazione, insieme con l'obbligo di indicare accanto agli additivi utilizzati la categoria cui appartengono, riguarda il «termine minimo di conservazione» *previsto per la maggioranza dei prodotti, allo scopo di indicare la data entro cui conservano le proprie qualità specifiche in adeguate condizioni di conservazione. Su ogni etichetta pertanto verrà aggiunta l'indicazione* «da consumarsi entro...» *oppure* «da preferirsi possibilmente entro...», *con l'aggiunta del mese, dell'anno e per determinati alimenti (come già adesso si verifica ad esempio con latte fresco e yogourth) addirittura del giorno scadenza. Il* «termine minimo di conservazione — *è stato deciso — sostituirà la precedente* «data di confezionamento». *Commenta il vicepresidente dell'Ascom, Perfumo:* «In questo modo si ripeterà forse ciò che accadde con il latte a lunga conservazione, quando in passato poteva essere commercializzato per sei mesi anziché per i quattro attuali. Finché le confezioni hanno portato la data di lavorazione, succedeva che i consumatori rifiutavano il prodotto dopo poche settimane. Per tranquillizzarli, si è dovuta cambiare la data di confezionamento con quella di scadenza, che finalmente ha loro dato la sicurezza — in realtà già garantita prima — di un prodotto ottimale anche dopo sessanta giorni o più».

Resta adesso da sperare, aboliti dubbi ed equivoci sulla conservazione degli alimentari, che la nuova legge sulle etichettature non venga «sprecata», *che un'opportuna opera di divulgazione permetta a tutti di capire ciò che c'è dentro scatole e barattoli della spesa quotidiana.*

Intanto, i termini di adeguamento previsti in futuro (le industrie avranno un anno di tempo per mettersi in regola, mentre dal 1° gennaio 1984 e, per i prodotti a lunga conservazione, dal 1° gennaio '86, dovranno trovarsi in commercio solo prodotti etichettati secondo le nuove norme) *suscitano reazioni diverse.*

Dice Perfumo: «Aspettiamo chiarimenti sui prodotti più o meno deperibili che rientrano nella prima o nella seconda categoria. Mentre c'è da chiedersi se non sia un tempo troppo ristretto l'anno previsto per l'adeguamento delle industrie, ci auguriamo la gente capisca che un prodotto industriale vecchio di uno anno o due è consumabile con la massima tranquillità».

Dalla Confesercenti, invece, arriva una considerazione polemica. Sostiene il segretario provinciale Giustetto: «In base a un precedente decreto, rimasto accantonato in attesa della normativa globale varata ora, le prescrizioni Cee avrebbero dovuto diventare operanti in Italia entro questo giugno. Lo slittamento sino all'85, nonostante l'indiscutibile valore dell'attuale provvedimento, ci sembra quanto meno discutibile».

Tanto più mentre il settore del commercio, in Italia, continua dal punto di vista normativo ad essere stiracchiato tra fughe in avanti e pause ingiustificate, a discapito di facilità di comprensione e di linearità di interventi: «Tipico il caso della denuncia dei pesi ad uso statistico stabilita ad inizio di giugno per tutti gli utilizzatori di strumenti per pesare. La novità ci è stata annunciata quindici giorni soltanto di anticipo e ne è nato un tale scompiglio che all'ultimo momento il termine è stato spostato dal 21 giugno al 15 settembre».

L. r.

LONDRA aereo TORINO
partenze settimanali
Quote da L. 220.000 andata e ritorno
Informazioni e prenotazioni:
VACANZE - VIA S. TOMMASO 20
TORINO - Tel. 517.506
oppure presso il vostro agente di viaggio

C.G.P.
SERVIZIO PEDIATRICO E MEDICO
URGENTE A DOMICILIO
NOTTURNO DALLE 21 ALLE 7
PREFESTIVO DALLE 14
FESTIVO 24 ORE
TEL. 54.54.55 - 54.36.71

Salone de LA STAMPA
Libreria Concessionaria dell'Istituto Poligrafico e Stato
Roma, 80 - Telefono 517.958
ACCETTAZIONE Ufficiale

SOLO A MOBILOPOLI TROVI CAMERETTE PER RAGAZZI A L. 550.000
OFFERTA DI PRIMAVERA
mobilopoli
la città del mobile
A Mappano, sulla strada per Leinì

FISPAO
Fiduciaria Paolo S.p.A.
Corso Em. 93 - Tel. - 515.561
in esecuzione di incarico fiduciario
vende VILLA prestigiosa
zona Corso Stati Uniti - libera all'atto pubblico
recente costruzione

OPERAZIONE CAMBIO MOBILI
...IO VENDO I MIEI VECCHI MOBILI A TE,
TU VENDI I VECCHI MOBILI A ME...
BERTUZZI mobili
Torino - Via Stradella 30, esposizione Str. Fortino 34

ECCEZIONALE
ACQUISTANDO UNA SERRATURA
FRESIA
TI GARANTISCE
IN CASO DI TENTATO FURTO
UN INDENNIZZO PER DANNI
FINO AD UN MASSIMO
DI L. 200.000
CON UNA POLIZZA
DI ASSICURAZIONE
RELIANCE
MOTTURA
ANTONIOLI
CISA
TORINO - [illegible]

Salone de LA STAMPA
Libreria Concessionaria dell'Istituto Poligrafico e dello Stato
Roma, 80 - [illegible]
Vendita pubblicazioni d'arte, e legislative

La prima e la più grande catena di computer in Italia.
SHOP bit primavera
sinclair
ATARI
VIC 20
BMC
Tandy
LI TROVI a TORINO da
CARLO RESTELLI
via Chivasso 8 tel. 237.676
AB Computer
Corso Grosseto 209 tel. [illegible]
ZUCCA Computers
Via Tripoli 179 tel. [illegible]

Vic 20 computer.
Un regalo da sballo, papà!
Se lo merita un regalo, finiti gli studi no? E allora scegli qualcosa di intelligente, che gli serva e serva a te: Vic 20, l'home computer Commodore.
Con Vic 20, 20 colori, note musicali, espandibilità da 5 a 32 k byte, il tuo ragazzo prende confidenza con la tecnologia dei computer, si diverte a programmare in Basic, a risolvere problemi didattici, scientifici e di word processing, a memorizzare dati, a giocare coi mille games possibili.
Il costo del Vic 20? Sbalorditivo, meno di 600.000 lire. E allora, via per un regalo intelligente!
Commodore COMPUTER
distribuito da
ABA ELETTRONICA
Il centro più completo a memoria di computer
Torino - Via Fossati 5/C - Tel. (011) 332065/389328

TANTI BOCCIATI NELLE SUPERIORI FRUTTO D'UNA SCELTA SBAGLIATA?

La più alta percentuale nelle prime classi - «Dietro ogni ragazzo respinto c'è uno spreco di denaro pubblico» - Per molti insegnanti è anche frutto di una scelta «obbligata»: dovrebbero esserci più istituti professionali

Perché tanti bocciati nelle prime classi delle medie superiori? Il fenomeno è nuovo, ma di tali proporzioni che è possibile continuare a definirlo «fisiologico». Contenuta nei licei, la percentuale dei respinti ha sfiorato «quota» cinquanta per cento in istituti tecnico-industriali e professionali. Se ne deve dedurre che c'è un maggior rigore dei professori dove gli studenti sono autoselezionati in partenza? Che la promozione «facile» nella scuola dell'obbligo è un boomerang per tutti i che credono di poter andare avanti negli studi averne le basi? O c'è anche altro: disinformazione nell'orientamento dei giovani, limiti d'insegnanti...?

«Nel mio istituto è stato respinto il 24 per cento degli studenti del primo anno. Poco rispetto altre scuole. Ma già così mi sembra una follia». Il professor Maurella, preside dell'Iti Grassi, prende petto il problema. Per lui non è così scontato che la scuola debba bocciare per sentirsi vitale. *«Ogni studente costa allo Stato quattro milioni all'anno* — ricorda —. *Dietro ciascun ragazzo respinto c'è uno spreco di denaro pubblico. Se ne potrebbe fare un uso migliore adeguando l'offerta scolastica alla domanda: a Torino non si apre vent'anni un nuovo istituto professionale. Perché? Sono migliaia i giovani che, ogni anno, ripiegano sulla scelta dello scientifico, del tecnico-industriale o del corso per periti aziendali dopo essersi sentiti dire di no al "Plana" o negli altri professionali. I posti sono sempre gli stessi...»*.

La tesi è ripresa da un altro capo d'istituto, il professor Rattazzi, preside dell'Avogadro: *«Qui i respinti sono stati il 45 per cento. Dopo gli esami di settembre saliranno oltre il 50. L'anno scorso si erano fermati al 47 per cento. Non c'è dubbio che il salto dalla media inferiore sia sempre più grande: la riforma, noi, non l'abbiamo avuta. Come bastassero i problemi di orientamento: sono molti i ragazzi che si iscrivono al tecnico-industriale credendo di poter frequentare un professionale breve, con molta pratica e poca teoria. Naturalmente l'impatto con matematica e fisica è tragico»*.

«E' assurdo che debba venire da noi chi non trova posto in un istituto professionale — incalza il professor Rattazzi —. *mettano d'accordo gli enti locali: aprano nuove strutture. Le esistenti affollatissime. Intendo dire che non si può soddisfare richiesta di istruzione professionale breve con un ben più complesso corso formazione per tecnici. I risultati di tanta confusione vedono poi giugno. Anche se (qui tocco un altro argomento) con un diverso rapporto tra professori studenti, meno burocratico, meno rigido, si potrebbero limitare i danni. E' un problema di spazi, diversa organizzazione del lavoro. Intanto solo il 10 per cento dei bocciati torna a scuola l'anno dopo»*.

parla tanto di istituti professionali, ma qui cose non vanno meglio. Anzi: al Plana, uno studente prima su due è stato bocciato. Per il preside Ceccarelli le una così alta «mortalità» sono da ricercarsi *«nello scadimento progressivo della scuola dell'obbligo, che non abitua più i ragazzi conseguire un risultato. Così vengono da noi demotivati verso lo studio. Non possiamo ingannarli, mandandoli ugualmente avanti. Eppoi, abbassando livello di istruzione, faremmo un torto agli studenti meritevoli. E' pur sempre vero che i nostri meccanici ricercati dalle aziende»*.

Per il preside del Sommeiller, professor Fiorentino, molti problemi nascono necessità di dover compiere a 13 anni una scelta che varrà per l'intero ciclo degli studi superiori. *«In un istituto tecnico commerciale come il nostro* — dice — *la selezione continua sino al terzo anno, quando si affrontano per la prima volta le materie professionali»*.

«Ma non è solo questione di mancata predisposizione o di maggior rigore degli insegnanti — conclude il preside —. *In prima ci ragazzi che hanno svolto nelle medie inferiori interessantissime sperimentazioni, che non hanno le basi di italiano matematica. Questo è il punto»*.

a. g.

Precari ricorrono al Tar

I precari della scuola ricorrono al Tar contro la circolare Bodrato che ha disposto la sostituzione negli scrutini degli insegnanti in sciopero. Hanno anche dato vita un loro Comitato di difesa legale

Aceto, consigliere dc è rinviato a giudizio

Per contrabbando di gasolio - Nella vicenda coinvolto anche l'ex cantante Dino - Tutti gli imputati sono in libertà provvisoria

Il consigliere comunale Piero Aceto è stato rinviato a giudizio per contrabbando ed associazione per delinquere ad altre diciassette persone tra le quali, Sergio Penna, ex presidente del consiglio del quartiere Crocetta.

Gli altri imputati dei quali il giudice istruttore Mario Griffey ha chiesto il rinvio a giudizio sono: Eugenio Zambelli l'ex cantante che il nome d'arte «Dino»; i fratelli Roberto e Pier Giorgio Pellegrin; Carlo Olivero; Dante De Martini; Enrico Ferlito e Gerardo Di Sapio, funzionari dell'Utif; Aurelio Alecci, della Caltor di Collegno; Euro Lotziker, amministratore della Claika; Mario Tansi; Giampiero Nobbio, ex dipendente dei Chiabotti; Marcello Fiandra; Antonio Villata; Mario Gatti; A. Santoni e Giorgio Rossetto.

episodi di contrabbando di cui si occupa questo processo gravitavano tutti attorno alla «*Stedi*» di Piossasco. Il si era sempre lo stesso: si fingeva colorare gasolio destinato al riscaldamento mentre i funzionari dell'Utif chiudevano un occhio. Il gasolio, invece, colorato, veniva venduto per l'autotrazione. I contrabbandieri intascavano la differenza imposta tra i due tipi. Del gasolio per riscaldamento inesistente veniva simulata la vendita alla Caltor che, in cambio, prendeva una piccola tangente.

Sulla carta la «Stedi» apparteneva al cantante Eugenio Zambelli. Gli inquirenti, invece, sono convinti che fosse un prestanome e che i veri proprietari della società fossero Aceto e Penna. Sospetti si addensarono anche sull'onorevole Rolando Picchioni, per il quale il giudice Griffey ha chiesto l'autorizzazione a procedere. Aceto, Penna e Picchioni facevano parte, all'epoca dei fatti, del gruppo politico dei «Colombiani». Tutti e tre figurano nel consiglio d'amministrazione (Picchioni presidente) della finanziaria che possedeva l'immobile in cui operava la «Stedi». Ossia, formalmente la finanziaria, «Finchimica piemontese» affittava gli impianti alla «Stedi» di Eugenio Zambelli.

Nel '75 la Guardia di Finanza si era occupata dell'attività della «Stedi» ma l'indagine era stata «*addomesticata*», motivo per cui sono finiti sotto processo alcuni ufficiali. Anche la magistratura non era stata molto sollecita e vigile e ci sono voluti quasi sette anni per arrivare al rinvio a giudizio di queste diciotto persone.

Il consigliere si è sempre dichiarato innocente anche dopo il suo arresto. Il giudice Griffey gli aveva negato la libertà provvisoria mentre la sezione istruttoria della Corte d'Appello aveva deciso di concedergliela, rimettendolo in libertà. L'esponente democristiano è consigliere comunale e non ha manifestato l'intenzione di dimettersi.

Majorettes in festa al Quartiere E/4

Domani, sabato e domeni promossa dall'Associazione Ginnico Folkloristica Torinese - Club Majorettes E/4 «Ij Flor Turin» terrà la 9ª edizione della festa del Quartiere E/4.

Lire 565.000 + IVA
e hai la tua
FOTOCOPIATRICE AUTOMATICA A ROTOLO
pronta subito
Prodotti qualità 3M
L'offerta è fino al luglio
MANITOBA
Concessionario esclusivo 3M
10139 TORINO - Via Vicoforte 6
(011) 331.369 - 389.096
330.330 - 336.478 - 386.331
13051 BIELLA
Via P. Micca 5/D - (015) 24.821

G.PEROTTO
SERRAMENTI VETRINE
SISTEMI DI SICUREZZA
PORTE BLINDATE
SERRANDE
Via Parma 51 Torino
Prezzi particolari per rivenditori
ALLUMINIO - ACCIAIO INOX - FERRO

montecarlo
RISTORANTE
PIATTI TIPICI DI MARE
NUOVA GESTIONE
Via Nizza 84 - 10126 TORINO - Tel. (011) 69.02.92

INFORMITALIA
ISTITUTO NAZIONALE INFORMAZIONI
CONTROLLI - INDAGINI - INFEDELTA' - ESITO ASSICURATO
Corso Vittorio Emanuele 107 - Tel. 511.024-538.682 - Torino

abitare le Fronde
SCI
è questione di classe
La SCI vende adiacenti il campo Golf «LE FRONDE» nell'omonimo complesso residenziale gli
ULTIMI signorili appartamenti
in villette a schiera con finiture di pregio conformi alle nuove leggi sul risparmio energetico. Mutuo ed agevolazioni di pagamento. Per informazioni e visite telefonare al (011) 932528.
le Fronde
è una realizzazione e una garanzia
SCI SOCIETA COSTRUZIONI IMMOBILIARI

«PRIMA LINEA», ULTIME ORE [redacted] DOMANI LA SENTENZA

Il «Gotha» del terrore si [redacted] comportato come se il processo non [redacted] riguardasse - Maurice Bignami si è sposato - Per Sandalo verrà applicata [redacted] nuova legge sui pentiti - In libertà [redacted] pochi [redacted] morte del padre?

Ultima udienza al processo d'appello contro 91 imputati accusati [redacted] aver fatto parte [redacted] «Prima linea».

[redacted] procuratore generale Pochettino che rappresenta [redacted] pubblica [redacted] replica per pochi minuti [redacted] alcune circostanze, poi intervengono [redacted] paio [redacted] avvocati.

La Corte presieduta dal giudice Isnardi si ritira per la sentenza. Resterà in camera di consiglio almeno un giorno. Il verdetto potrebbe essere letto domani [redacted] sabato mattina.

Per il Gotha del terrore [redacted] un curriculum di chilometri [redacted] responsabilità c'è poco da discutere. La pubblica accusa ha chiesto che vengano confermate le pene inflitte in primo grado. [redacted] gli interessati non si sono difesi: hanno revocato gli avvocati di fiducia e «diffidato» altri legali dal prendere [redacted] parola a loro nome. [redacted] sono comportati [redacted] se il processo [redacted] li riguardasse.

Bruno Laronga, Raffaele Jemulo, Silveria Russo, Liviana Tosi, Paolo Zambianchi [redacted] compagnia hanno continuato a parlottare tutto il tempo de[redacted] affari loro senza degnare di uno sguardo giudici e avvocati.

Maurice Bignami [redacted] Maria Teresa Conti hanno avuto il tempo di organizzare [redacted] loro matrimonio e di sposarsi.

La posizione [redacted] altri imputati, tuttavia, è diversa. Ad alcuni può [redacted] (come in primo grado) il beneficio dell'articolo 309 che considera «non punibile» chi [redacted] è allontanato dalla lotta armata [redacted] prima dell'arresto. [redacted] anche «non punibile» per i [redacted] di terrorismo (banda armata, documenti falsi, porto [redacted] armi, istigazione) chi si è dissociato dopo la cattura e ha collaborato [redacted] la giustizia raccontando quello che sapeva della vita [redacted] partito armato.

Lo dice [redacted] nuova legge sui «pentiti», che è stata appena approvata [redacted] Parlamento, pubblicata sulla Gazzetta Uf[redacted] 3 giugno [redacted] quindi applicata per la prima volta al processo di «Prima linea» delle Vallette. [redacted] funzione della stessa legge è stata chiesta una riduzione della pena e la sospensione [redacted] per chi, confessando, ha contribuito [redacted] smantellare le basi della lotta armata: Sergio [redacted] Roberto Vacca e Roberto Sandalo che sono «pentiti» [redacted] grande calibro.

Soprattutto per Roberto Sandalo il procuratore generale Pochettino ha messo in evidenza che [redacted] dissociazione è stata *«ferma, piena, irreversibile, senza ammiccamenti»*. Il contributo che ha [redacted] stato definito *«eccezionale»* [redacted] nello [redacted] tempo, *«corretto»*, perché ha precisato le [redacted] che conosceva direttamente e quello che riferiva per *«sentito dire»*.

Una sentenza mite con il beneficio della sospensione condizionale [redacted] aprirebbe per Sandalo le porte della libertà provvisoria. Il provvedimento può essere concesso [redacted] poco tempo. Ovi[redacted] Sandalo, padre di Roberto, che si è battuto per sollecitare l'approvazione di una legge sui dissociati [redacted] sui pentiti non potrà vedere il figlio in libertà. Un infarto l'ha stroncato la settimana [redacted] quando la [redacted] aveva portato i risultati voluti.

l. d. b.

Settimo: 50 prodotti [redacted] «prezzo concordato»

Il Comune ha rinnovato l'accordo con i commercianti [redacted] borgo provinciale per il contenimento del caro-vita

Continua a Settimo la lotta al carovita intrapresa dall'assessore al Commercio Rossello Arrotini. [redacted] Comune ha rinnovato con gli operatori del centro commerciale del Borgo Provinciale l'accordo per la vendita a prezzi concordati di [redacted] cinquantina di prodotti di largo consumo.

Quelli [redacted] generi alimentari sono rimasti sostanzialmente invariati rispetto al mese precedente, salvo che per patate, mele e carote [redacted] nuova produzione.

Ecco i prezzi [redacted] alcuni prodotti compresi nel listino: pa[redacted] al kg lire [redacted]; riso Maratelli, 5 kg lire 4990; olio di mais Cuore un litro lire 2490; olio di oliva [redacted] litro 3380; pelati Cirio, un kg 740; vino Botticello rosso, un litro 760; caffè Lavazza rosso macinato [redacted] 200, lire 1670; piselli Cirio 500 gr lire 690; tonno Riomare 182 [redacted] lire 1420; pane comune al [redacted] lire 1000; pane speciale, al kg lire 1200; pane toscano al kg lire [redacted] bollito di vitello con osso, al kg [redacted] lire; [redacted] all'infuori, li[redacted] pollo intero lire 2420 al kg; spezzatino lire 5950; fettine lire [redacted] lire 1800 al kg; alici 1800 al kg; polipi 4000; cozze 1800; gorgonzola [redacted] kg; grana Padano 10.700; Fontal 5700; Emmenthal lire 5100; patate lire 750; carote 700; mele 1400; banane 1500; caffè al bar lire 300; aranciata lire 550; [redacted] 600; panini 450; aperitivi 550; pasto completo (composto [redacted] primo piatto, secondo, contorno, frutta, caffè lire 6000).

Rapina (4 [redacted]) [redacted] ditta di rottami

Si sono presentati [redacted] volto scoperto alla ditta Sercon, in strada Stupinigi 97. Entrati inosservati, i due giovani hanno estratto le pistole da sotto i giubbotti immobilizzando gli impiegati della ditta specializzata in recupero di rottami metallici. Dai cassetti sono stati razziati circa quattro milioni in contanti. I due giovani sono [redacted] dopo [redacted] minuto su una potente moto lasciata accesa fuori dai cancelli e [redacted] spariti nel traffico

[redacted]

[redacted] 3 luglio il segretario nazionale della dc, on. Ciriaco De Mita, sarà a Torino per incontrarsi [redacted] la dirigenza locale del partito. [redacted] giorni [redacted] il segretario nazionale si [redacted] trovato a Roma con il neosegretario provinciale, Paolo Sibille. Quest'ultimo [redacted] presente l'attuale situazione dello scudo crociato torinese dopo il periodo di [redacted]riamento. Saranno i temi che verranno [redacted] nel sopralluogo nella nostra città del segretario nazionale De Mita.

E' improvvisamente [redacted]

Gina Ramorino ved. Gribaudi

Affranti ne danno l'annuncio i figli Angioletta e [redacted] Luisa e Alberto, la [redacted] Angiolina col marito. Funerali venerdì ore 10,15, [redacted] Santena n. 5. Non fiori ma offerte alla Piccola Casa della Divina Provvidenza
— Torino, 23 giugno [redacted]

[redacted] Cibrario, [redacted] Buzzi e papà [redacted] uniscono al dolore

La famiglia Dolando partecipa al [redacted]lore

Affettuosamente vicine Rita e Orietta piangono con [redacted] e Angioletta la scomparsa della carissima GINA.

I Componenti lo [redacted] Cardaci e Gribaudi si uniscono al dolore dell'avv. Giacomo Gribaudi e suoi familiari [redacted] la perdita della cara [redacted]

Partecipano commossi [redacted] dolore [redacted] Mimmo gli amici:
Annamaria Abramo
Nicoletta Bertelli
Orlando Bonfante
Elena e Maurizio Cardaci
Enrico Moschini
Massimo Nardilli
Renato Sarica
Giacomo Stella

La famiglia Picciotto partecipa [redacted] alla scomparsa della carissima

[redacted] Gribaudi
— Torino, 23 giugno 1982

Zia Rina, Eli e Giovanni profondamente addolorati [redacted] vicini [redacted] Angioletta e Alberto, Mimmo e Luisa.

Giuseppina e Armando Maccari sono vicini ad Angioletta [redacted] la scomparsa della cara MAMMA.

Gli [redacted] Bignetti, i cugini Conchione, Ferro, Fiumefreddo, Gribaudi partecipano commossi al dolore della famiglia

Gabriella, Giorgio e famiglia Borello partecipano commossi al lutto [redacted] Mimmo e [redacted].

La famiglia Pagliano prende viva parte al vostro dolore per [redacted] repentina scomparsa dell'amica GINA.

Zia Sandra Ramorino con Tere Ernesto [redacted] e famiglie partecipano addolorati

Le Famiglie Colombino, Marchino e Ricci prendono parte con viva commozione al lutto che ha colpito il dottor Renzo Giacheri

Condomini, inquilini, [redacted] di c.so Sommeiller 20 partecipano [redacted] scomparsa del signor

rag. Secondo Giacheri
— Torino, 21 giugno 1982.

Partecipano [redacted] dolore [redacted] Renzo gli amici:
Camillo Albano
Piercarlo Fanelli
Walther Rosa[redacted] Mirenghi
Vittorio Cicci Marinelli
Carlo Mare Nicodano
Marisa Sellari

Sergio partecipa al [redacted] di Renzo.

Tragico incidente ha troncato la vita di

[redacted] Pistone in Tosini

La piangono addolorati il marito Stefano, la mamma, il fratello Oreste con la moglie e i figli, cognate e cognati, nipoti parenti e amici tutti. I funerali avranno luogo nella parrocchia delle S.S. Missioni via Cialdini [redacted], venerdì [redacted] corr. [redacted] alle ore 14,30. La cara salma [redacted] tumu[redacted] Belbo. La presente è partecipazione e ringraziamento.
— Torino, 22 giugno 1982

Nini Margaria, i figli Rossana [redacted] Ivano, Gabriella, Cesare, collaboratori Kimel sono vicini a Stefano [redacted] tragica [redacted] di ELENA.

Pina [redacted] e famiglia [redacted] si uniscono al dolore

Gli amici Marcella e Vanlino Bergamo coi figli, vicini a Stefano piangono ELENA.

Maria e Giuseppe con Paola, Mariarosa e Isabella sono affettuosamente vicini a Stefano

Carla e Claudio Luppi partecipano al dolore del sig. Stefano Tosini [redacted] la scomparsa della moglie

[redacted] Pistone Tosini
— Torino, 23 giugno 1982

Condomini, inquilini, amministratore del condominio di [redacted] Vittorio Ema[redacted] 196-198 partecipano [redacted] dolore della famiglia per la perdita della signora

Elena Pistone in Tosini
— Torino, 23 giugno 1982

Carla, Carlo Bertoldi piangono [redacted] cara amica ELENA.

La famiglia [redacted] unitamente al [redacted] della ditta Grelin partecipa commossa [redacted] grande dolore [redacted] dott. Tosini per la [redacted] della m[redacted] ELENA.

Partecipano al dolore dell'amico Stefano per il grave lutto:
Carlo e Giuliana Spirito
Paolo e Ingrid Ravagnan
Jacob e Ester Corso
I [redacted] e famiglie.

Gli amici Aloy, Berardo, Denati, [redacted] partecipano

La Termomecchine partecipa con profondo cordoglio alla grave perdita della signora

Elena Tosini
— [illegible], 23 giugno [redacted]

Anna e Fernando Orellier si stringono [redacted] fraterno affetto all'amico Stefano per la grave perdita della signora ELENA.

[redacted] e Bruno Gili si uniscono affettuosamente al dolore del dott. Stefano Tosini [redacted] la scomparsa della signora ELENA.

Presidente, Consiglieri e Soci della Cooperativa Bologna partecipano al dolore della famiglia [redacted] la perdita del consigliere

Candido Suffia
— Torino, 24 giugno 1982

Improvvisamente ci ha lasciati il
CAVALIER UFFICIALE

Giovan Battista Pucci
Segretario Capo Pretura di Torino

Con profonda tristezza [redacted] piange la moglie Bruna, il fratello, la sorella e parenti tutti. La salma partirà il 25 giugno 1982 [redacted] ore [redacted] dall'Ospedale Mauriziano e proseguirà [redacted] Alice Superiore, dove alle ore 16 si svolgeranno i funerali. [redacted] presente è partecipazione e ringraziamento
— Torino, 23 giugno 1982

Alfredo e [redacted] Seda costernati piangono l'[redacted] fraterno

[redacted] Pucci

e sono vicini a Bruna [redacted] profondo affetto
— Rivarolo, 23 giugno 1982

[redacted] di Torino ed il [redacted] partecipano [redacted] sentimenti di vivo cordoglio al dolore della signora Angela Gentilini per l'immatura [redacted] del marito

CAVALIER UFFICIALE

[redacted] Battista Pucci
Segretario capo in servizio presso la Pretura
— Torino, 23 giugno [redacted]

Le sorelle Gentile con infinita tristezza [redacted] uniscono al grande [redacted] Bruna.

Il Gruppo Anziani Municipio di [redacted] annuncia la scomparsa del socio

Giuseppe [redacted]
— Torino, 24 giugno 1982

Lasciando un profondo dolore cristianamente [redacted] mancato

Guido Galliano
[redacted] Ispettore dei Vigili Urbani di Torino

Lo [redacted] avvenuti la moglie [redacted] Casalegno e parenti tutti. Un ringraziamento particolare al dottor Mario Levi [redacted] le cure prestate e [redacted]nico don Giorgio.
— Torino, 24 giugno 1982.

Il Gruppo Anziani Municipio [redacted] annuncia la scomparsa del [redacted]

Guido Galliano
— Torino, [redacted] giugno 1982.

Dopo una vi[redacted] tutta di lavoro e famiglia il Signore del Cielo e[redacted] Terra ha chiamato a sé l'anima generosa di

Secondo Giacheri

[redacted] funerali avvenuti [redacted] angosciati il figli[redacted] Renzo, le sorelle [redacted] con il marito Mario Rasero e parenti tutti.
— Torino, 19 giugno 1982

I cugini Dezker, Piccotti, Pozzoli, Cerrato, [redacted] partecipano al grande dolore di Renzo

La Silvani Giacheri e C. s.r.l. partecipa al dolore [redacted] dottor Renzo per la scomparsa del papà

rag. Secondo [redacted]
fondatore della Società.
— Torino, 19 giugno 1982.

Dipendenti [redacted] Silvani [redacted] e [redacted] partecipano [redacted] lutto del dott. Renzo Giacheri.

E' mancato il 18 giugno

Vittorio Emanuele Rassaval

Sono vicini ai figli gli amici:
Tino Miranda Rasero
Gabriele Bazzocchi
Renato Camilla Paolino
Saverio Gabriella Seganti
Lello Liliana Casalegno
Jim Pucci Blanco
Arrigo Marisa Arrigoni
Carlo Laura Castelli
Michele Bietto
Alfonsina Poppi
— Torino, 23 giugno 1982

Dopo una vita dedicata [redacted] famiglia donava il suo buon cuore a Dio

Anna Rissone in Savio
anni 73

Con grande dolore lo annunciano: il marito Agostino, che tanto l'amava, il figlio Antonio, [redacted] nuora Anna, la nipote Stefania, fratello, sorelle, cognati, cognate, nipoti, pronipoti, parenti tutti. Funerali Parrocchia S. Maria delle Rose venerdì 25 ore 8,45. Indi [redacted] cara salma proseguirà per Castelnuovo don B[redacted].
— Torino, 24 giugno 1982.

Direzione e Personale della [redacted] Risparmio di Torino partecipano al dolore del [redacted]. Antonio [redacted] la perdita della mamma

Anna Rissone
— Torino, 23 giugno 1982

Si uniscono al dolore i colleghi:
Anna Avataneo
Angelo Bertucchi
Piero Brocchi
Liliana Caregaro
Maria Teresa Fadato
[redacted]
Bruno Giori
Filiberto [redacted]

A.·.G.·.D.·.G.·.A.·.D.·.U.·.
MASSONERIA ITALIANA
GRANDE ORIENTE D'ITALIA

La R.·.L.·. Risorgimento n. 697 all'Or.·. [redacted] Torino inchina deferente il labaro per il passaggio all'Or.·. Eterno del Fr.·. M.·.M.·.

Alberto Vitale
— Torino, 22 giugno 1982. E.·.V.·.

E' mancato

Gaspare Massaglia
cav. Vittorio Veneto

Lo annunciano i figli Maria e Secondo, nuore, nipoti e parenti tutti. Funerali venerdì [redacted] 14,30 nella parrocchia di Lucento
— Torino, 22 giugno [redacted]

Serenamente ha raggiunto il suo caro ENZO

Rosa Dezzani ved. Lisa

Ne danno doloroso [redacted] sorelle Irene ved. Fratto; [redacted] col [redacted] Giovanni [redacted]; nipoti, pronipoti, parenti tutti e l'affezionatissima Margherita. Un particolare ringraziamento al dott. Antonio Vigna [redacted] premurosa assistenza. I famigliari [redacted] grati a Margherita che è stata lungamente [redacted] alla loro congiunta con affetto figliale. Funerali, ve[redacted] alle [redacted] 8,30 Astanteria Martini largo Gottardo, [redacted] 8.[redacted] parrocchia Madonna del Pilone. La Messa di trigesima sarà celebrata sabato [redacted] luglio [redacted] 9 nella parrocchia Madonna del Pilone. La presente è partecipazione e ringraziamento
— Torino, 23 giugno 1982

Vincenzina, [redacted] piangono dipartita cara cugina ROSA.

Partecipano al lutto:
Rosina Brera
Severina Broggi
Rosa Cavallo
Gina Durando
Giovanna e Carlo Ferrero
Severino Frattini
Elena Moschetti
Le famiglie: Alsio, Iraldi, Li[redacted], Malna, Piovano, Taricco, Vitrotti.

Ha raggiunto [redacted] persone che più ha amato

Virginia Bonino ved. Bertoldi

Lo annunciano i cugini e i parenti tutti. I funerali avranno luogo venerdì 25 [redacted] ore 10,15 dall'Astanteria (l[redacted] Gottardo).
— Torino, 22 giugno 1982.

Cristianamente è mancato

Marco Becchio

Ne danno il doloroso annuncio i figli Teresio e Giorgio, le nuore Elsa [redacted] Evi, i nipoti Fulvia e Mauro, il fratello Mario e consorte, la nipote Adriana, parenti tutti. Per orario funerale telefonare al 779.377
— Torino, 23 giugno 1982

Gina e Laura Spairani prendono parte al lutto.

La famiglia Ghiringhelli prende parte [redacted]lore

Domenico e Mariavittoria, Giovanna e Libero prendono viva parte al dolore di Teresio, Elsa e famiglia.

E' mancata all'affetto dei suoi cari

Anna Sereno n. Olivero
di anni 79

Affranti [redacted] danno l'annuncio il marito Giovanni, i figli, le figlie, generi, nuore, il fratello, la sorella, nipoti e parenti tutti. I fu[redacted] avranno luogo venerdì 25 ore 16, partendo dall'abitazione, via Pave.
— Centallo, 23 giugno 1982.

I Dipendenti del «Centro del Mobile Fratelli Sereno» formulano al [redacted] le più sentit[redacted].
— Centallo, 23 giugno 1982.

Carlo Bertolino si unisce al lutto della famiglia Sereno

E' mancato

Lorenzo Mais

Lo ricordano [redacted] tanto affetto e riconoscenza i nipoti Ernestina, Adalberto, Alfonso Coda con famiglie.
— Torino, [redacted] giugno [redacted]

E' mancata all'affetto dei suoi cari

Giovanna Gorgerino in [redacted]

Addolorati lo annunciano: il marito Antonio, fratelli, sorella, cognati, nipoti parenti tutti. La famiglia ringrazia i dottori Ugo Saini, Eugenio Rendano per le amorevoli cure prestategli. Funerali venerdì 25 ore 10,15 Parrocchia Lingotto. La salma proseguirà per None. Servizio pullman (andata e ritorno).
— Torino, 22 giugno 1982

Cristianamente è mancata

Margherita Caldera vedova Amberti
anni 85

La piangono i figli: Mary, Edoardo, Ugo, genero, nuore, nipoti, parenti tutti. Funerali venerdì 25 giugno ore 8.45 cappella ospedale Mauriziano.
— Torino, 23 giugno 1982

Il 23 giugno dopo lunghe sofferenze è tornata al Padre, sorretta dalla fede, l'anima forte e generosa di

Luigi Parone
Commendatore della Corona d'Italia
Cavaliere dei Santi Maurizio e Lazzaro

Lo piangono la moglie Delfina Costa, la figlia Enrica con il marito ing. Gianni Bollani, i diletti nipoti Gigi e Lella, i fratelli [redacted]ndo, Aurelio, [redacted] con famiglie e parenti tutti. Il S. Rosario avrà luogo giovedì 24 alle [redacted] 21 nell'abitazione di via Susa 15, Torino. Per giorno e ora [redacted] funerali si prega di telefonare alla famiglia (tel. 769.755).
— Torino, 23 giugno 1982.

Carlo e Magda piangono angosciati l'AMICO [redacted] tutta una vita

Adriana e [redacted], [redacted] Pierpaolo, [redacted] e Anna affettuosamente partecipano al dolore delle famiglie Parone e Bollani

Addolorata la famiglia [redacted] annuncia la morte [redacted] proprio caro

Rocco [redacted]

Benedizione venerdì ore 8 ospedale Birago di Vische
— Torino, 23 giugno 1982

Direzione e personale della Cassa di Risparmio di Torino partecipano al dolore della rag. Elena Occelli per il decesso del padre

Pietro [redacted]
— Torino, 23 giugno [redacted]

Superiori e colleghi del servizio personale sono affettuosamente vicini a Elena per la perdita del PAPA'.
— Torino, 23 giugno 1982

E' [redacted] ai suoi cari

[redacted] Bertolo [redacted] Marchisio

[redacted] danno il doloroso [redacted] marito, figlia, nipoti, parenti tutti. Funerali venerdì ore 10 [redacted] via Pedrotti, 32. La [redacted]sente è partecipazione e ringraziamento
— Torino, 22 giugno 1982

E' mancato all'affetto dei suoi cari

Lorenzo Avignone

Lo [redacted] e le sorelle. Funerali domani ore 8,45 [redacted], via Chambery 67.
— Torino, 25 giugno [redacted].

Cristianamente [redacted] mancata

Lucia Pautasso vedova Agagliate
anni 78

L'annunciano addolorati i figli Pinuccia, [redacted] la moglie Rosella, fratello, sorella, cognate, nipoti, parenti tutti. Funerali in Revigliasco giovedì 24 [redacted] strada Gavoni 9.
— Revigliasco, 23 giugno 1982

RINGRAZIAMENTI

Le famiglie Barbero, Garbi, Salusatti e Vigolungo, sinceramente commosse per la grandiosa dimostrazione [redacted] affetto tributata al loro caro

[redacted] Stefano [redacted]

ringraziano tutti coloro che, di persona, con scritti e con opere [redacted] beneficenza, hanno preso parte al loro immenso dolore. La Santa Messa di trigesima sarà ce[redacted] luglio [redacted] 11 nella parrocchia di Valpone di Canale d'Alba.
— Canale d'Alba, 24 giugno 1982.

ANNIVERSARI

1981 1982

Roberto [redacted]
17 anni

Ciao Roby sei sempre con noi. Mamma, papà, nonni, zii Piero, Ursula con Andrea e tutti quanti ti vogliono un mare di bene. S. Messa domani ore 7 chiesa Maria delle Grazie via Baltimora 85.

CANONICO

Giovanni Battista Bosso

L'Opera Diocesana Gioventù, l'Opera Frassati e la Comunità di S. Lorenzo lo ricordano [redacted] nella [redacted] anniversario di venerdì 25 giugno [redacted] basilica di S. Lorenzo, piazza Castello, ore 18.30.
— Torino, 24 giugno 1982.

[redacted]

[redacted] La [redacted]

La tua famiglia ti ricorda [redacted]

1981 [redacted]

Sempre vivo nel pensiero dei [redacted] cari. Messa domenica 27 chiesa S. Secondo ore 10.

1979 [redacted]

Giovanni [redacted]

sempre ricordato dai suoi cari.

1979 [redacted]

geom. Edgardo [redacted]
— Torino, 24 giugno [redacted].

NAUFRAGA ALLA CROCETTA IL COMPROMESSO STORICO?

Dopo l'elezione del presidente comunista con i voti dc - Il pci invita il suo rappresentante a dimettersi La dc: «Chi l'ha votato ha fatto di testa propria»

La Crocetta spira prepotente [illegible] polemica. [illegible] dopo le dimissioni del presidente dc Salomone, alla quarta [illegible] è stato eletto Alovisio, indipendente nelle liste del pci.

Adesso il gruppo comunista lo invita a dimettersi. Perché «L'elezione [illegible] verificata sulla base [illegible] politico-programmatiche, [illegible] strumentale [illegible] dc, frutto dello scontro tra questa e i gruppi laici dell'ex maggioranza». Perciò i comunisti invitano il neopresidente [illegible] alla [illegible]

«ormai non sarebbe [illegible] maggioranza» e sollecita Alovisio a farsi promotore [illegible] tra i gruppi consiliari per [illegible] la possibilità di soluzioni all'attuale situazione di non governabilità».

Contemporaneamente la segreteria cittadina [illegible] dc ribatte: «Se qualcuno ha votato il neopresidente indipendente del pci, lo ha fatto contro l'esplicito [illegible] segreteria. C'era invece la nostra disponibilità a votare un presidente laico per realizzare una maggioranza pentapartitica».

Che [illegible] Dove-[illegible] un nuovo [illegible] per i quartieri di Torino. Avrebbe riguardato [illegible] prima [illegible] le circoscrizioni Crocetta [illegible] del [illegible] Le segreterie della dc, del pri, del psdi, del [illegible] del [illegible] (il pentapartito insomma) [illegible] accordo [illegible] un presidente laico alla Crocetta con una giunta pri-pli-psdi (e l'appoggio esterno della [illegible] del psi) per sottrarre [illegible] maggioranza di sinistra il quartiere collinare (con presidente dc). [illegible] alla [illegible] del quartiere Crocetta l'intesa [illegible] a [illegible] cittadina non è stata [illegible] Al momento della votazione sei dei nove consiglieri dc hanno votato per il candidato comunista Alovisio; [illegible] fatto alcuni rappresentanti socialisti.

E [illegible]

Il segretario cittadino dc, Artusi, «forlaniano», afferma che *«per governare la Crocetta con la maggioranza del pentapartito la dc aveva dato ufficialmente disponibilità a votare un presidente laico perché questo fatto [illegible] giudicato un'interessante base di trattativa»*. Sulla *«presunta convergenza dei voti dc per l'elezione del presidente indipendente di sinistra, ammesso e non [illegible] ciò sia accaduto* — continua Artusi — *si dichiara che chi avesse agito in tal senso lo ha fatto contro l'esplicito mandato della segreteria»*.

Segretario della dc [illegible] è il consigliere comunale Falletti, già presidente [illegible] quartiere. Giovanni [illegible] all'interno [illegible] scudocrociato torinese è schierato con il conte Calleri, in un'area che, come Artusi, fa riferimento a [illegible]

Per «Falletti e amici» è stata una scelta prettamente lo[illegible] e [illegible] rifiuto dell'isolamento della dc in una circoscrizione dove ha sempre avuto la presidenza? *«C'è stato un tentativo di forzatura da parte [illegible] laici minori* — dice Falletti — *imponendo una candidatura loro e cercando di emarginare la dc. [illegible] nei [illegible] anni precedenti [illegible] tentato di boicottare [illegible] nostre iniziative. [illegible] farà maggioranza con i partiti che non disconosceranno [illegible] ruolo di maggioranza relativa e soprattutto quello di partito popolare che rappresenta anche i ceti più modesti della popolazione»*.

Il gruppo consiliare pci [illegible] della Crocetta replica: *«La convergenza [illegible] la [illegible] si è verificata sulla base di intese politiche e programmatiche, ma per un comportamento strumentale [illegible] dc, frutto dello scontro tra questa e i gruppi laici»*. [illegible] questa premessa *«il gruppo pci conviene [illegible] il presidente Alovisio nella disponibilità a rassegnare le dimissioni e a convocare il consiglio per l'elezione [illegible] nuovo presidente»*.

Pronte le reazioni anche dei partiti [illegible] Il pri (3 seggi) ha visto [illegible] sconfitta [illegible] suo candidato. Il capogruppo [illegible] Comune, Ferrara, sostiene che *«la confluenza dei [illegible] sul candidato comunista è indicativa di [illegible] modo [illegible] agire [illegible] maggioranza forlaniana della dc, [illegible] a ricercare accordi con i partiti [illegible] a [illegible] per gestire ogni tipo di potere»*.

Per i vicesegretari socialisti Cardetti (provinciale) e [illegible] (cittadino) *«il risultato a sorpresa è frutto delle spaccature interne della dc»*. *«Come psi (3 seggi)* — dicono — *non esistendo in quella circoscrizione una maggioranza di sinistra, riteniamo che la soluzione più idonea fosse [illegible] giunta laica»*.

Il responsabile dei quartieri per il psdi (1 seggio), Giangrande, afferma che *«la [illegible] è [illegible] e continua [illegible] alla ricerca di spazi politici da gestire»*. *«Cerca intese* — aggiunge — *[illegible] ancorata al puro calcolo di supremazia locale»*.

[illegible] il [illegible] liberale [illegible] Comune, [illegible] è molto [illegible] giudicare l'atteggiamento della dc [illegible] *«L'elezione di un presidente comunista grazie ai voti [illegible]* — dice Santoni — *è un fatto grave: è sintomatico [illegible] atteggiamento [illegible] conferma, al di là di enunciazioni verbali, che nulla è cambiato in casa dc e [illegible] modo di intendere la gestione del potere nelle realtà politicamente meno rilevanti. Saremo costretti a rivedere il tipo di rapporto che con questo partito dovremo tenere. Nel quartiere (6 seggi) i nostri [illegible] sono rifiutati [illegible] per compromettere ulteriormente la situazione e per [illegible] un margine di ripensamento che [illegible] auguriamo la dc vorrà operare, condizione [illegible] perché possa riprendersi il discorso interrotto e perché con propria scelta la [illegible] non si tagli completamente»*.

Luciano Borghesan

Ha dieci gatti? Sia processata

Una vedova [illegible] 68 anni vive sola [illegible] le bestiole - I vicini [illegible] [illegible] l'hanno denunciata

Una vedova [illegible] 68 anni comparirà davanti al giudice per troppo amore verso i suoi dieci gatti e tre cani. E' [illegible] Tiele, abitante [illegible] via Revello 54.

A denunciarla è stato il con[illegible] di questo vecchio stabile [illegible] borgo San Paolo, dove la donna, che «gode» della pensione sociale (cioè [illegible] minima), [illegible] da circa [illegible] anni. I coinquilini [illegible] [illegible] l'hanno con lei, [illegible] con [illegible] sue bestie. Elisa Tiele, infatti, nell'alloggio [illegible] lei affittato (due stanze al piano terra) ospita [illegible] decina [illegible] micetti e tre ba[illegible]

«Puzzano» dicono i vicini. *Specialmente d'estate, le pro[illegible] degli abitanti [illegible] [illegible] Revello [illegible] si fanno insistenti. Eppure l'anziana pensionata fa di tutto per tenere in ordine la sua casa e per tenere pulite le [illegible]*

Le due stanze [illegible] tappezzate [illegible] cucce appese [illegible] muri, [illegible] ciotole per il [illegible] e di cassette per i bisogni. «Anche io ci tengo all'igiene — dice [illegible] Tiele —. Prima di tutto per me stessa e per i miei gattini, per i miei cagnetti».

[illegible] [illegible] *animali in pochi metri quadrati non [illegible] troppi?* «Me [illegible] trovo [illegible] all'uscio [illegible] casa — *racconta [illegible] donna* —. Sono già grandicelli: dovrei ucciderli? E non mi occupo solo di questi trovatelli. Ogni sera faccio il giro [illegible] rione per [illegible] [illegible] mangiare [illegible] gatti di nessuno. Spendo qua[illegible] tutta la mia pensione [illegible] questi animali».

Non è molto difficile capire [illegible] gatti [illegible] [illegible] per la signora Elisa, vedova e [illegible] figli, sono il principale interesse di vita. «Più conosco l'uomo [illegible] più amo le bestie». [illegible] *fatto [illegible] questo concetto [illegible] ora [illegible] nella preoccupazione [illegible] quel che le ordinerà [illegible] giudice.*

[illegible] [illegible] sbarazzarmi dei [illegible] amici» *dice [illegible] Tiele.* «Ma [illegible] non potrò mai fare questo. Ci [illegible] qualcuno che vorrà prendersi cura [illegible] alcu[illegible] [illegible] queste bestiole?». *Dal momento [illegible] sconforto, poi, passa [illegible] contrattacco.*

«Non è possibile — *dice* — [illegible] mi si impedisca di [illegible] quel che voglio in casa mia. Pago l'affitto, anche [illegible] padrone di [illegible] mi ha detto che [illegible] mio alloggio [illegible] fa [illegible] decido io». *In attesa di questo processo, intanto, in via Revello 54 si stanno verificando episodi decisamente ripugnanti per colpa di qualche «incivile» nemico [illegible] degli animali. L'ultimo [illegible] [illegible] ritrovamento [illegible] gatti avvelenati con soda caustica. Per lo[illegible] [illegible] morte delle più orribili.*

CENTRO EUROPEO CONFEZIONI
Piazza Adriano 15 - TORINO

CHIUDE TASSATIVAMENTE
AL 31 LUGLIO COME GIA' CONCORDATO
dobbiamo SVUOTARE I LOCALI
approfittate di questi ultimi giorni di vendita
troverete confezioni Uomo - Donna - Capi in pelle
Per questa grandiosa
MAXIFROMOZIONE ecco i nostri prezzi:

Abito [illegible] misto lino	~~135.000~~	39.000
Pantalone [illegible] puro lino	~~45.000~~	15.000
Camiciotto puro cotone	~~25.000~~	10.000
Giacche uomo	~~59.000~~	18.000
Giubbotto vera pelle/renna	~~290.000~~	68.000
Giubbotto puro cotone	~~49.000~~	12.000
Prendisole donna	~~35.000~~	10.000
Abito donna	~~49.000~~	15.000
Gonne donna	~~39.000~~	5.000
Camicette donna	~~35.000~~	10.000
Tailleur [illegible] pelle	~~430.000~~	150.000

MATTINO ore 10-12,30 POMERIGGIO 15-19,30
Effettuata [illegible] 08 [illegible]

SETTE PIANI DI SOLUZIONI IN MOBILISSIMA
ROSA DEI MOBILI
ORBASSANO
VIA TORINO 2 - tel.(011)9002009

INFORMITALIA ISTITUTO NAZIONALE INFORMAZIONI
Corso Vittorio Emanuele 107 - Tel. 511.024-538.682 - Torino

COMUNICATO AGLI AUTOMOBILISTI
A TUTTI GLI ACQUIRENTI
DI VETTURE FIAT modelli [illegible] e ARGENTA,
benzina o diesel in qualsiasi versione
E' RISERVATA UN'OFFERTA DI GRANDE INTERESSE
[illegible] libera di optionals per il valore complessivo di L. [illegible] compresi nel prezzo della vettura acquistata CHIAVI IN MANO
disegno
CONCESSIONARIA FIAT
autocagno
C.so Vercelli, 168
10153 TORINO
tel. 200.800

DOMANI ITALIA FERMA PER 8 ORE SINDACATO, E' L'ORA DEL RILANCIO?

Lo sciopero interessa [illegible] le categorie dell'industria, agricoltura, commercio, servizi e pubblico impiego - Solo i trasporti saranno bloccati per due [illegible] - In trecentomila [illegible] manifestazione di Roma con Lama, Carniti e Benvenuto

ROMA — «Sarà lo sciopero più importante [illegible] tempi dell'autunno caldo». I dirigenti [illegible] parlano dello sciopero generale [illegible] come di uno di quegli appuntamenti che [illegible] la «storia» [illegible] Cgil, Cisl e Uil. E assicurano la presenza di oltre trecentomila persone alla manifestazione nazionale [illegible] che si svolgerà a piazza del Popolo con i discorsi di Lama, Carniti [illegible] Benvenuto.

Otto ore di paralisi produttiva in tutti i settori del Paese (tranne i servizi [illegible] treni, trasporti urbani e aerei [illegible] fermeranno solo dalle 10 alle [illegible] che dovranno dimostrare, secondo i sindacati, una serie [illegible] cose. Innanzitutto, la ritrovata unità [illegible] tre confederazioni, dopo mesi di polemiche, davanti alla «provocazione» [illegible] Confindustria [illegible] ha disdetto unilateralmente l'accordo del [illegible] sulla scala mobile. In secondo luogo — [illegible] ancor più importante — la [illegible] fiducia della [illegible] ai vertici sindacali.

Nella parola d'ordine [illegible] il sindacato [illegible] giornate [illegible] non c'è solo [illegible] rifiuto della disdetta attuata dalla Confindustria e [illegible] richiesta dell'immediata apertura [illegible] negoziati contrattuali, ma una vera e propria piattaforma politica che comprende le richieste per l'occupazione, per il rilancio degli investimenti pubblici a favore dell'industria e [illegible] giorno. Una piattaforma preparata nei giorni scorsi [illegible] segreteria unitaria [illegible] che ha trovato un primo [illegible] dibattito in occasione del convegno [illegible] Cgil, Cisl [illegible] Uil [illegible] problemi del mercato del lavoro [illegible] che si conclude oggi [illegible] Roma.

Questi, [illegible] sintesi, i punti essenziali [illegible] richieste e delle proposte sindacali: Mezzogiorno: [illegible] rivendica un programma [illegible] interventi «a breve» per l'allargamento della base produttiva, per la realizzazione delle grandi opere pubbliche (utilizzando i seimila miliardi previsti [illegible] legge finanziaria), l'accelerazione [illegible] programmi di spesa, orientando [illegible] le commesse pubbliche.

Occupazione: si chiede la definizione di «piani straordinari per il lavoro e per la formazione professionale». [illegible] sollecitano inoltre «la riforma e [illegible] dei meccanismi istituzionali [illegible] gestione del mercato del lavoro attraverso interventi legislativi che aprano spazi innovativi per la [illegible] tutti gli aspetti della politica [illegible] lavoro» (mobilità, [illegible] integrazione; criteri [illegible] forme di assunzione, [illegible] e qualificazione professionale; alternanza studio-lavoro).

E dopo questo sciopero, questa manifestazione? «L'appuntamento [illegible] un punto d'arrivo della [illegible] — assicurano i dirigenti sindacali —, ma [illegible] momento [illegible] rilancio. Le categorie hanno già predisposto nuovi pacchetti di scioperi articolati. E altre iniziative [illegible] saranno decise dalla [illegible] in rapporto agli sviluppi del [illegible] fronto con [illegible] governo e all'atteggiamento del padronato».

Giuseppe Fedi

I contratti firmati

In questa [illegible] stagione contrattuale solo due categorie sono riuscite a [illegible] un accordo: i poligrafici e [illegible] autoferrotranvieri. Non sono state trattative facili, in particolare per i primi, che avevano in discussione l'introduzione [illegible] nuove tecnologie.

[illegible] da firmare

Dopo lunghi mesi [illegible] scadenza [illegible] contratto [illegible] molte [illegible] categorie che ancora [illegible] si sono [illegible] [illegible] tavolo [illegible]. Sono tutte quelle dell'industria: [illegible] meccanici, chimici, tessili, edili, lavoratori [illegible] legno. Non conclusi [illegible] i [illegible] dei bancari (credito e Banca d'I[illegible]), [illegible] lavoratori del com[illegible] e dell'agricoltura, [illegible] pubblico impiego, dei gasisti [illegible] dei giornalisti.

Chi sciopera, e come

Queste [illegible] modalità dello sciopero generale [illegible] venerdì, categoria per categoria:

● [illegible] [illegible] [illegible] private [illegible] [illegible] quelle pubbliche la fermata è di [illegible] ore;

● [illegible] i negozi rimarranno [illegible] [illegible] il giorno.

● [illegible] [illegible] [illegible] di otto [illegible] [illegible] pregiudicherà l'erogazione [illegible] luce, gas, acqua. I vigili del fuoco [illegible] I pronti [illegible] [illegible] strutture socio-sanitarie (ospedali, ecc.) sono garantiti i servizi [illegible] emergenza come avviene nei giorni festivi.

● **Trasporti:** i treni si fermeranno [illegible] ore, [illegible] 10 [illegible] [illegible] (i [illegible] degli impianti fissi [illegible] [illegible] [illegible] lavoro [illegible] per [illegible] ore). [illegible] tram, autobus [illegible] trasporti extraurbani saranno bloccati dalle 10 [illegible] 12, così pure gli [illegible] (ma l'aeroporto di Fiumicino sarà chiuso [illegible] [illegible] ore). I traghetti scioperano otto [illegible] garantendo però i collegamenti con le isole e il servizio dei traghetti.

● **Scuola:** lo sciopero [illegible] di [illegible] ore. [illegible] esami nelle scuole [illegible] inferiori saranno quindi bloccati [illegible] [illegible] [illegible] giornata.

● **Enti** [illegible] saranno garantiti solo i [illegible] di [illegible] civile, cimiteriali e quelli dei vigili urbani.

● **Banche:** sportelli chiusi per tutta la giornata: i [illegible] si fermano infatti otto ore.

● **Pubblico impiego:** [illegible] i dipendenti pubblici scioperanno per otto ore.

● **Agricoltura:** fermata piena, otto ore, anche per gli addetti del settore agricolo.

● [illegible] in edicola si troveranno regolarmente tutti i quotidiani. Giornalisti e poligrafici, come di consueto, garantiranno in[illegible] l'informazione.

I treni dal primo agosto rincarano del 10 per cento

ROMA — Tariffe ferroviarie più [illegible] [illegible] primo agosto. Si parla del dieci per cento in più. La notizia per ora non trova l'avallo ufficiale, ma negli ambienti [illegible] del ministero dei Trasporti circola con insistenza da diversi giorni. Alla decisione di ritoccare il prezzo dei biglietti (che già avevano subito [illegible] consistente aumento nell'inverno appena passato) si [illegible] giunti dopo una riunione tra gli organi[illegible] tecnici [illegible] Ferrovie [illegible] il ministro [illegible] Trasporti, Balzamo. In calendario ci sarebbero però ulteriori [illegible] che verranno decisi dopo [illegible] più accurato [illegible] [illegible] costi aziendali, indagine che il ministero ha già iniziato. Proprio ieri [illegible] ministro del [illegible] Andreatta, [illegible] posto l'esigenza di un aumento immediato delle tariffe ferroviarie del 30%.

Gli artigiani autonomi disdettano la scala mobile

MONTESILVANO — Il consiglio [illegible] della Casa (Confederazione artigiana [illegible] autonomi), riunito a Montesilvano, ha [illegible] [illegible] l'accordo sulla scala mobile, anticipando di otto giorni [illegible] scadenza della contingenza che il 30 giugno si [illegible] rinnovata automaticamente.

La [illegible] — si legge in [illegible] comunicato — è [illegible] assunta con motivazioni [illegible] *differenziate da quelle fino* [illegible] [illegible] *addotte dalle altre organizzazioni imprenditoriali:* [illegible] *contingenza* [illegible] *stata infatti disdettata tenendo conto della* [illegible] [illegible] *provvedere* [illegible] *un* [illegible] *automatismo che* [illegible] *solo salvaguardi in concreto il potere di acquisto* [illegible] *salari* [illegible] *non provochi elevazioni nel* [illegible] *del lavoro,* [illegible] *favorisca l'inserimento* [illegible] *giovani apprendisti nell'azienda artigiana. Il punto unico aveva infatti scoraggiato le aziende artigiane ad instaurare rapporti di lavoro con i giovani».*

Utile di 95 miliardi per l'Olivetti 1981

[illegible] — Il [illegible] Olivetti ha chiuso [illegible] bilancio [illegible] con un utile di 95 miliardi e 600 milioni di lire. Lo hanno comunicato [illegible] [illegible] Ivrea [illegible] presidente [illegible] Visentini e l'amministratore delegato Carlo De Benedetti.

Il fatturato consolidato del gruppo [illegible] stato di 2687,9 miliardi di lire (con un incremento del 32,5 [illegible] [illegible] rispetto all'anno precedente); [illegible] [illegible] per attività [illegible] ricerca e di sviluppo di 116,9 miliardi, il patrimonio netto [illegible] 582,4 miliardi; il rapporto tra [illegible] [illegible] netto [illegible] fatturato dello 0,29 per cento (rispetto allo 0,37 per cento dell'80). Il gruppo Olivetti — è costituito da [illegible] consociate estere [illegible] da 110 tra agenti [illegible] consociate italiane, per un totale di 53 [illegible] dipendenti. Il 33,8 per [illegible] del fatturato viene realizzato in Italia.

Tranciato e riattaccato un piede a Molinari

MILANO — Il pluricampione [illegible] [illegible] motonautica Eugenio Molinari è [illegible] coinvolto in un grave incidente mentre stava lavorando [illegible] [illegible] cantiere [illegible] nautica a Lezeno (Como): [illegible] trave [illegible] cemento armato gli è caduta sul piede destro tranciandolo di netto. Ricoverato all'ospedale di Lecco, il pilota [illegible] stato sottoposto a un delicato intervento chirurgico nel corso del quale il piede è stato riattaccato con [illegible] sistema [illegible] [illegible] transossea, secondo il [illegible] elaborato dal chirurgo russo Ivisanov.

L'intervento, eseguito [illegible] professori Cattaneo, Cattani e Villa, [illegible] riuscito da [illegible] punto di vista chirurgico ma i medici non si [illegible] ancora espressi circa la possibilità di [illegible] ripresa funzionale dell'arto, anche perché al momento esistono [illegible] problemi di [illegible] L'incidente [illegible] avvenuto il 10 giugno [illegible] [illegible] notizia è [illegible] diffusa soltanto ora dai familiari [illegible] pilota.

Contrabbando di antichità Due arrestati a Napoli

NAPOLI — Un traffico di reperti archeologici provenienti dalla [illegible] di Cuma e destinato [illegible] [illegible] clandestinamente [illegible] della Germania [illegible] [illegible] interrotto [illegible] [illegible] squadra mobile [illegible] Napoli.

Sono [illegible] tratti [illegible] arresto Stefano e Armando Brio Albano, rispettivamente [illegible] 49 e [illegible] anni, i quali in [illegible] appartamento di via Leonardo [illegible] Vinci a Qualiano, Comune dell'agro giuglianese, [illegible] trasportato dalle [illegible] contenenti materiale archeologico risalente al terzo secolo a. C. [illegible] tratta [illegible] pezzi ben conservati, il cui valore commerciale è stimato intorno ai 150 milioni di lire.

Nuovo treno super-rapido in Giappone (210 km all'ora)

TOKYO — Una linea ferroviaria ultrarapida [illegible] stata inaugurata [illegible] in Giappone tra la periferia di Tokyo e la [illegible] centrosettentrionale di Morioka. [illegible] [illegible] collegamento ultrarapido [illegible] abbina [illegible] quello [illegible] dal 1964 tra la capitale e Osaka.

Il collegamento [illegible] operato [illegible] treni [illegible] [illegible] carrozze, capaci [illegible] raggiungere una velocità massima di 210 chilometri l'ora.

Attentato a un deposito palestinese Nuovo massacro, 50 morti a Beirut

Un camion imbottito di tritolo è stato fatto esplodere con [illegible] timer - I feriti sono centinaia - Infuriano i [illegible] alla periferia [illegible] [illegible] capitale - Israele respinge le proposte dell'Olp

[illegible] — Un nuovo [illegible] sacro [illegible] avvenuto ieri pomeriggio nella capitale libanese. Un automezzo, forse un camion, imbottito di esplosivo ha fatto saltare un deposito di [illegible] palestinese. [illegible] accertati sono cinquanta e i [illegible] [illegible] diverse centinaia. Il boato, fortissimo, si è [illegible] in tutta la capitale. [illegible] la radio falangista, a distanza di sei ore dallo scoppio si potevano ancora sentire le grida di aiuto che provenivano dalle macerie degli edifici circo[illegible] [illegible] [illegible] sarebbe[illegible] [illegible] scagliate in mare dalla violenza dell'esplosione.

L'attentato è [illegible] compiuto tra il vecchio distretto degli alberghi di lusso [illegible] il quartiere [illegible] Hambra. Questa zona [illegible] stata finora risparmiata [illegible] pesante martellamento delle artiglierie [illegible] dai bombardamenti [illegible]

Le cause dell'esplosione [illegible] [illegible] state incerte [illegible] alcune [illegible] In un primo tempo sembrava che un razzo [illegible] una bomba lanciata [illegible] un elicottero [illegible] Tel Aviv [illegible] colpito il deposito [illegible] munizioni. Poi la stessa polizia [illegible] Beirut ha confermato che [illegible] [illegible] [illegible] [illegible] attentato. [illegible] [illegible] imbottito di tritolo è stato fatto esplodere [illegible] [illegible] comando a tempo [illegible] [illegible] deposito palestinese che, a sua volta, [illegible] saltato in aria.

[illegible] dell'Organizzazione per [illegible] liberazione della Pale[illegible] affermano che l'attentato [illegible] [illegible] di *«agenti nemici»* [illegible] falangisti libanesi. Altri due automezzi-bomba [illegible] [illegible] scoperti e disinnescati.

Alla periferia [illegible] capitale, intanto, [illegible] alture orientali, lungo la direttrice che porta [illegible] Damasco, i combattimenti [illegible] israeliani, siriani e palestinesi continuano ad infuriare. Entrambe [illegible] parti si accusano [illegible] [illegible] [illegible] [illegible] via all'attacco. Secondo l'agenzia palestinese «Wafa» un [illegible] israeliano sarebbe stato respinto. Nei combattimenti [illegible] rimasti [illegible] [illegible] soldati israe[illegible] [illegible] 17 [illegible] [illegible] [illegible] e mezzi [illegible] trasporto truppe sarebbero stati distrutti.

Israele, [illegible] parte sua, afferma [illegible] truppe siriane [illegible] palestinesi hanno sferrato un'of[illegible] per ottenere il controllo [illegible] alcuni punti strategici sulla [illegible] Beirut-Da[illegible] Le forze di Tel Aviv avrebbero replicato [illegible] bombardamenti da terra e con l'intervento dell'aviazione.

Secondo [illegible] Gerusalemme [illegible] gruppo di volontari iraniani [illegible] giunto ieri nei pressi di Aley, a [illegible] di Beirut, probabilmente con l'intenzione di congiungersi [illegible] i guerriglieri palestinesi.

[illegible] soluzione positiva, intanto, [illegible] profilarsi dal punto [illegible] vista diplomatico. Ieri i palestinesi avevano offerto un progetto [illegible] parziale ritiro da Beirut e addirittura avevano accettato un disarmo, almeno limitato, [illegible] loro truppe. Begin ha però respinto anche questa proposta. L'ambasciatore israeliano a Washington, Moshe Arens, ha [illegible] dichiarato che [illegible] [illegible] Paese [illegible] ha intenzione [illegible] [illegible] negoziare con l'Olp neppure se questa organizzazione riconoscesse il diritto all'esistenza dello Stato ebraico.

[illegible] buona parte dei parlamentari Usa sono molto critici [illegible] confronti dell'atteggiamento bellicistico israeliano (ieri il premier Begin in visita [illegible] Washington [illegible] stato oggetto di furiosi attacchi da parte di diversi senatori) il governo Reagan sembra apprestarsi a fornire nuovi aiuti [illegible] [illegible] Tel Aviv. [illegible] consigliere del presidente Usa, [illegible] Meese, ha detto ieri nel corso [illegible] [illegible] conferenza stampa [illegible] la *«continuazione degli aiuti è* [illegible] *massimo interesse per gli Stati Uniti».*

La Libia ha ripreso i pagamenti all'Italia

ROMA — La Libia ha ripreso ad effettuare i pagamenti verso le imprese italiane, pagamenti che, fino ad oggi, hanno raggiunto circa [illegible] milioni [illegible] dollari (circa 140 miliardi di lire). Questa la notizia [illegible] una delegazione tecnica [illegible] ministero del Commercio con l'estero ha riportato a [illegible] dopo essersi recata a Tripoli per discutere con il ministro dell'Economia libico il quadro complessivo delle situazioni creditizie delle aziende [illegible] attualmente impegnate in Libia.

SULLE GINOCCHIA DI CALVI ESCORIAZIONI: E' DELITTO?

Riscontrate durante l'autopsia - Il giudice inglese trattiene la salma (che ieri doveva [illegible] consegnata ai familiari) e ordina nuovi esami - Il corpo del finanziere è stato trascinato e poi appeso?

[illegible]O CALVI E [illegible] LEEMANS, [illegible] PRESIDENTE E AMMINISTRATORE DELEGATO [illegible] DELLA [illegible] IL 24 N[illegible] 1981

LONDRA — Un [illegible] elemento, [illegible] decisivo, escluderebbe l'ipotesi del suicidio di Roberto Calvi. Alcune [illegible]riazioni che il [illegible] del finanziere presenta sulle ginocchia hanno convinto uno dei periti medico-legali incaricati degli esami necroscopici che Calvi sia stato ucciso.

Per il momento, [illegible] consuetudine degli inquirenti inglesi, non ci [illegible] dichiarazioni ufficiali. [illegible] il *coroner* [illegible] ha [illegible] autorizzato il «rilascio» della salma ai familiari, [illegible] disposto nuovi e più approfonditi esami. Siamo [illegible] una svolta nelle indagini? Forse uno spiraglio si è aperto in questa vicenda, che permetterebbe quanto [illegible] a Scotland Yard di battere [illegible] pista certa in questa fin troppo intricata vicenda, quella dell'omicidio.

Le escoriazioni [illegible] ginocchia di Calvi erano state ri[illegible] subito dopo che il presidente dell'Ambrosiano era stato [illegible] impiccato ad [illegible] impalcatura sotto un ponte del Tamigi. [illegible] la prima spiegazione [illegible] dal [illegible] [illegible] polizia [illegible] City londinese sosteneva, forse frettolosamente, che tali escoriazioni si [illegible] prodotte quando il cadavere [illegible] [illegible] tolto dalla [illegible] cui [illegible] appeso e adagiato sul battello della polizia fluviale.

Esami successivi, però, hanno convinto uno dei periti medico-legali che quelle escoriazioni sono precedenti al distacco del cadavere e [illegible] fatte risalire all'ipotesi che gli eventuali assassini [illegible] trascinato il corpo di Calvi prima di appenderlo sotto quel ponte.

Ora questo particolare, che potrebbe risultare decisivo, verrà riesaminato e discusso tra i periti. Il *coroner*, il magi[illegible] inglese competente per i morti violenti, attende una risposta, così [illegible] alla ricerca di [illegible] logiche [illegible] spieghino la presenza, nelle tasche di Calvi di ben otto chili in pezzi di cemento.

Così ieri i due fratelli del banchiere, Leone e Lorenzo, giunti appositamente a Londra, si sono dovuti limitare [illegible] di rito, all'obitorio di Hornsey. Ma i [illegible] le perplessità [illegible] averli [illegible] [illegible] ciecamente né della polizia italiana [illegible] né di quella londinese. Tramite [illegible] [illegible] Gregori e Moscato, avvocati della famiglia Calvi, hanno nominato un consulente legale inglese e hanno dato incarico [illegible] una [illegible] agenzia di investigazioni private [illegible] svolgere [illegible] indagini, parallele a quelle ufficiali. Al suicidio, non crede nemmeno la famiglia del finanziere.

I punti oscuri da chiarire sul soggiorno londinese di Calvi sono ancora molti. Accertato che giunse all'aeroporto [illegible] almeno un paio di giorni prima della morte, rimangono da rintracciare le due persone che lo accompagnavano: uno era sicuramente [illegible] pilota, ma l'altro?

Pare accertato anche che [illegible] soggiornò per [illegible] in un elegante [illegible] in Sloane Square. Le indagini [illegible] polizia stanno tentando di ricostruire ogni movimento ed ogni possibile incontro del finanziere milanese. [illegible] spieghi [illegible] quale fine abbia fatto la valigetta che portava sempre con sé e misteriosamente scomparsa.

E [illegible] Perché questo viaggio zeppo di soste che dall'Italia lo ha portato in Austria, quindi in Svizzera, poi nel Lussemburgo, e infine in Inghilterra? Quali problemi, quali paure, quali consiglieri hanno trascinato Roberto Calvi a morire sotto un ponte del Tamigi?

Carboni, «cortigiano» dalle amicizie potenti

E' l'uomo-chiave del giallo [illegible] Londra - Introvabile

ROMA — *Flavio Carboni, il costruttore sardo ri[illegible] il [illegible] della tragedia Calvi e del giallo Ambrosiano, è sempre introvabile. Nei giorni scorsi aveva promesso che [illegible] sarebbe presentato spontaneamente ai magistrati, [illegible] le [illegible] tracce si sono perse e il giudice Sica ha spiccato contro di lui ordine [illegible] cattura, ritenendolo responsabile [illegible] [illegible] organizzato la fuga di Calvi.*

Gli avvocati [illegible] Carboni giurano [illegible] quanto prima l'uomo collaborerà con la giustizia. Altre voci però dicono che Carboni attualmente [illegible] trova negli Stati Uniti e [illegible] ha alcuna intenzione [illegible] muoversi [illegible] lì. Flavio Carboni, [illegible] anni, cagliaritano, palazzinaro sulla Costa Smeralda, diversi interessi nell'editoria, si vide con il presidente dell'Ambrosiano giovedì 10 giugno, poche ore prima della sua scomparsa.

«Di questo [illegible] degli [illegible] incontri con Carboni, il presidente [illegible] raccomandava [illegible] [illegible] [illegible] pa[illegible] [illegible] nessuno», *ha dichiarato alla polizia Tito, il fedele autista [illegible] Calvi. Nell'incontro del 10, appunto, sarebbe [illegible] organizzata la fuga, conclusasi tragicamente [illegible] Londra. Carboni, quindi dovrebbe sapere chi avrebbe [illegible] incontrare Calvi [illegible] Londra e quali altri spostamenti erano in programma.*

Una certezza acquisita dagli inquirenti per il fatto che Carboni era effettivamente [illegible] delle persone più intime del banchiere di ghiaccio.

Di colpo, quindi, Carboni diventa [illegible] pedina fondamentale per la ricostruzione delle ultime [illegible] [illegible] Calvi. Del palazzinaro sardo si sa poco. Un giornalista di Cagliari lo descrive [illegible] una persona non incolta, cortese [illegible] spiritosa, insomma, «un vero [illegible] proprio cortigiano».

A Roma Carboni possiede due società immobiliari, in Sardegna è stato [illegible] principale azionista di «Tuttoquotidiano» ed è stato socio [illegible] minoranza [illegible] Caracciolo nel quotidiano «La Nuova Sardegna». Attualmente è interessato al faraonico progetto immobiliare Olbia 2.

Intanto è finito in carcere Silvano Vittor, 38 anni, il contrabbandiere pregiudicato [illegible] accompagnò Calvi prima in Jugoslavia [illegible] poi in Austria, [illegible] Klagenfurt, [illegible] dove il banchiere volò [illegible] Londra. Sembra che sia stato proprio Carboni ad incaricare Vittor (che [illegible] fatto fortuna con il contrabbando di caffè dall'Italia alla Jugoslavia) di affittare a Londra [illegible] appartamento per Calvi.

Arrestata la donna di Abbruciati

[illegible] — E' stata arrestata ieri, dalla Criminalpol [illegible] Roma, [illegible] Mobili, [illegible] donna [illegible] Danilo Abbruciati, il *killer* ucciso [illegible] l'attentato [illegible] Roberto Rosone, il vicepresidente del Banco Ambrosiano. L'accusa [illegible] di traffico [illegible] stupefacenti: in [illegible] casa [illegible] Daniela Mobili [illegible] stato trovato [illegible] chilo di cocaina.

Non [illegible] [illegible] ancora [illegible] questo [illegible] possa [illegible] utile per le indagini sul «giallo Calvi». Rosone nei giorni scorsi aveva dichiarato [illegible] mandante dell'attentato organizzato [illegible] Abbruciati fu lo stesso Rober[illegible] Calvi.

Longo: se unificano tutte le pensioni usciamo dal governo

ROMA — Il partito socialdemocratico minaccia di uscire [illegible] dal governo qualora il «pluralismo previdenziale» non venisse trasferito nella sede legislativa.

Il segretario [illegible] Longo lo [illegible] detto, senza mezzi termini, parlando [illegible] Roma: [illegible] pluralismo previdenziale co[illegible] fatto di principio e come modello operativo pratico [illegible] trasferire nella sede legislati[illegible] [illegible] [illegible] resta [illegible] elemento [illegible] [illegible] partecipazione [illegible] pedi [illegible] governo. [illegible] l'accordo non venisse ri[illegible] spettato, cadrebbe [illegible] delle ragioni di questa nostra presenza. [illegible] non potremmo non trarne [illegible] conseguenze».

● [illegible] - Lenti [illegible] contatto. Per vendere soluzioni lubrificanti [illegible] disinfettanti per lenti a contatto è necessaria l'autorizzazione [illegible] mi[illegible] [illegible] Sanità. Il trasgressore rischia [illegible] [illegible] la multa. Lo ha sentenziato la [illegible] sezione penale della Corte di Cassazione.

● **ROMA - Lotto.** A causa dello sciopero generale [illegible] domani [illegible] raccolta delle giocate [illegible] Lotto si chiuderà anticipatamente oggi, giovedì.

Se vuoi una segretaria 24 ore su 24

Telefona a Miss Ventiquattrore

(La segreteria telefonica esclusivamente tua)

Miss Ventiquattrore [illegible] permette di essere presente 24 [illegible] su 24. Se il [illegible] lavoro ti obbliga a lasciare spesso l'ufficio, [illegible] [illegible] devi ricevere telefonate al di fuori del normale orario, Miss Ventiquattrore [illegible] sostituisce. Robusta, affidabile, facile da usare, può [illegible] installata [illegible] sole 24 ore. Spedisci il tagliando o telefona subito a: Miss Ventiquattrore.

02/43886258 - 06/5482383

Ti risponde 24 ore [illegible] 24.

24ore *è distribuita da* Italtel

Via Canova 19/A - 20145 Milano

Desidero informazioni su 24ore

Nome

Azienda

Indirizzo Tel.

SS

STAMPA SERA
Michele Torre
direttore responsabile
Carlo Brezzardo
vicedirettore

Editrice LA STAMPA S.p.A.
Presidente Giovanni Giovannini
Amministratore Delegato e Direttore Generale
Marco Benedetto
Consiglieri Vittorino Chiusano
Luca Cordero di Montezemolo
[illegible] Cuttica
Carlo Masseroni
Francesco Paolo Mattioli
Sindaci Alfonso Ferrero (presid.)
Luigi Demartini
Giovanni Peradotto

Stabilimento tipografico: Edit. La Stampa S.p.A. - Via Marenco, 32 - 10126 Torino

[illegible] 1982 Edit. LA STAMPA S.p.A.

CERTIFICATO N. 367 DEL 29-12-1981

Temperatura a Torino, [illegible] 13 + 24

[illegible] (ieri) +26
minima (ieri) +18

TEMPO PREVISTO: al Nord condi[illegible]i di variabilità con possibilità di temporali durante la giornata. [illegible] Centro e [illegible] Sud poco nuvoloso. [illegible] TURA: [illegible] variazioni di ri[illegible]. VENTI: deboli. MARI: da poco mossi a mossi.

In [illegible]		
Bolzano	+20	+30
Verona	+19	[illegible]
Milano	+19	+28
Firenze	+17	+33
Bologna	+21	+31
Roma	+17	+30
Napoli	+19	+31
Reggio C.	+21	+31
Palermo	+24	[illegible]

In provincia		
Aosta	+16	+27
Alessandri[illegible]	+17	+25
Asti	+18	+27
Cuneo	+16	+21
Novara	+19	+28
Vercelli	+17	+26
[illegible]	+17	+24
Genova	[illegible]	+25
Imperia	+22	+29
Savona	+21	+27

[illegible]		
Atene	+21	+35
Bruxelles	+ 9	+19
Ginevra	+13	[illegible]
Londra	+13	+18
Mosca	+11	+22
New York	+19	+27
Parigi	+13	+24
Tokyo	+18	+23
Vienna	+20	[illegible]

«Uomo bianco, lingua biforcuta» L'ultima rivolta dei pellerossa

I Creek del Canada, 7 mila persone, sono minacciati dall'estinzione per gastroenterite e tubercolosi - Il governo ha sconvolto l'equilibrio naturale ma non dà loro risarcimenti né servizi

MONTREAL — *«L'uomo bianco parla ■ lingua biforcuta»*. Anche ■ cinema questa ■■■ l'abbiamo sentita ripetere centinaia ■ volte: sintetizzava il giudizio dei capi tribù indiani quando, nel secolo scorso, le autorità bianche violavano sistematicamente ogni patto sottoscritto. Con ■ strapotenza delle ■■■ e una lunga serie di promesse mai mantenute, i popoli indiani del Nordamerica furono sconfitti, costretti alla miseria ■ all'estinzione.

Sono passati cent'anni, ma il metodo ■■■ ■ cambiato. ■■ violenza si è fatta più raffinata, non ha bisogno di poggiar■ sulle colt, ma l'uomo bianco continua ■ parlare *«con lingua biforcuta»*, a firmare nuovi patti che poi ■■■ rispetta. Anche nel Canada, che rispetto ai vicini Stati Uniti ha sempre vantato «maggior pulizia» nell'affrontare e risolvere ■ questione indiana.

La denuncia viene ■■ Billy Diamond, Grande Capo del Consiglio dei Creek del Quebec. Sta girando ■ mondo con un vero e proprio archivio ■ documentazione minuziosa. A gruppi culturali e politici, alle autorità che gli dànno udienza, espone la drammatica situazione della sua tribù, beffata dalle autorità canadesi e decimata dalla gastroenterite ■ dalla tubercolosi.

I Creek, circa settemila persone, vivono in otto villaggi lungo il Gran Fiume della Balena, che ■ getta nella Baia di Hudson. Tutto ■ Nord del Quebec è scarsamente popolato; vi vivono soltanto, ■ caccia e pesca, indiani ed eschimesi. E' zona di riserve indiane, regolarmente trattate e costituite.

■■ Il sottosuolo è ricco di minerali, carbone specialmente. Così, negli Anni Sessanta, le autorità canadesi ne progettarono lo sfruttamento: città, strade, miniere e due enormi bacini idroelettrici sul Gran Fiume della Balena.

Dapprima i Creek si opposero allo sconvolgimento della loro terra e della loro vita. ■■■ il progresso è inarrestabile, si dice, e ■ tribù indiane ed eschimesi accettarono infine di venire ■ patti. Nel 1975, mentre già le ruspe erano al lavoro, davanti alla Corte ■■■ prema ■■■ Quebec veniva firmato il «James Bay Agreement».

Gli indiani cedevano al governo canadese il 96 per cento del loro territorio, circa un milione e duecentomila chilometri quadrati, un'estensione grande quattro volte l'Italia. In cambio avrebbero ricevuto 135 milioni di dollari, 170 miliardi di lire (agli indiani di Manhattan, qualche secolo prima, era andata ■■■■ peggio). Tre quarti di quella cifra avrebbe costituito un fondo intangibile per il benessere futuro delle tribù, mentre gli interessi (e gli altri ■ ■■■■ di) sarebbero stati pagati subito e sarebbero serviti per ■■■ scuole, ospedali indiani.

Le ruspe ripresero con maggiore lena, ■ in sette anni hanno già sconvolto le ■■■ del Gran Fiume ■■■ Balena: ■■■■ distrutte, dighe, strade, città da nuova frontiera. Ma gli indiani ■■■ hanno visto ancora ■■■ lira e, a quanto pare, nemmeno la vedranno ■ ■ governo canadese infatti continua a «dimenticare» il via alle pratiche ■ pagamento. Quei miliardi per risarcire gli indiani non li ha, e non ha ancora intenzione di trovarli.

Se questo è ■ danno, la beffa ■ ■■■■ più drammatica. Contemporaneamente, infatti, le autorità centrali (in lite ■■■ quelle del Quebec) hanno ■■■■ ogni tipo ■ assistenza sociale e medica, che invece ■ divnata ancor più necessaria. L'improvvisa civilizzazione forzata ha sconvolto gli equilibri naturali ■ le fogne a cielo aperto dei nuovi insediamenti hanno inquinato le acque. I Creek stanno morendo di gastroenterite ■ tubercolosi, ■■■■ che i bianchi forniscono le minime cure.

■ Gran ■■■ Diamond ora non ■ preoccupato per i soldi o per l'ennesimo patto «stracciato» dai bianchi. Vuole però salvare il suo popolo dall'estinzione. ■■■ combattere la tubercolosi, deve convincere Ottawa a porre la questione all'Organizzazione mondiale della sanità; ma la cattiva co■■■■ dei vincitori non ■■■ la pubblicità ■ preferisce ignorare il problema dei Cree. *«Vorremmo che altri governi — dice il capo indiano — incoraggiassero ■ Canada ■ fare quella richiesta»*.

Nada, Bouchet e la Elmi Tre «Lady Eva» dal mare

Elette in crociera nel Mediterraneo le «madrine» di Eva Express - Un settimanale «per sole donne» che festeggia i 50 anni all'insegna del «cambiamento»

NADA, BARBARA BOUCHET E MARIA GIOVANNA ELMI ALLA PREMIAZIONE SULLA «ENRICO C»

MILANO — *Li chiamano giornali scandalistici perché fanno — con gli affari di cuore delle dive ■ delle regine — ■■■ fatti nazionali. Sono giornali fatti di tante piccole, un po' inutili, esasperate, ■■■■ ■■■ il loro ■■■■■ ■■■■■ indu■■ ■ credere che, nascosta dalle valutazioni culturali, c'è un'altra grande ■■■■ quella degli italiani — e ■■■■ italiane soprattutto — che ogni settimana ■■■■■ in edicola un filo diretto, spudorato e tenero, con il lato sentimentale della vita; è ■ vita degli altri, ■■■ la propria, certo, ■■■ ■ «transfert» funziona, lenisce le ferite, aiuta ■ dimenticare.*

«Eva Express», una delle più diffuse e seguite testate del settore, compie proprio in questi giorni i suoi 50 anni: nessuno celebrerà la ricorrenza esaltando meriti che «Eva Express» non ha: completezza d'informazione, promozione culturale ecc: non è il ■■■ ■■ molti appassionati lettori hanno coperto di attestati di amicizia ■ direttore del settimanale, Giorgianni, ■■ appassionato, sincero e preparato ■ difensore della propria creatura: «Nessuno potrà ■■■ che ■■■a Express ■■■ dice verità: noi ci interessiamo ■ "certe" verità, quelle che molti ■ tralasciano e che invece il pubblico ricerca».

«Eva Express», per festeggiare il giubileo, ha proclamato ■ lo scorso settimana ■■■ «Lady Eva», una per il cinema (Barbara Bouchet), una seconda per ■ tv (Maria Giovanni Elmi) e infine ■■■■ per la musica leggera. La proclamazione è avvenuta sulla «Enrico C.», ■■■ delle navi da crociera della flotta Costa. Nella notte ■■■ stelle, trascorsa al largo ■■■ coste francesi nel Mediterraneo, la cerimonia ■■■ preso i contorni che ■■■■■ prendere: gioia, bellezza, musica. Ma dalle dichiarazioni delle stesse premiate ■ emerso il nuovo ritratto che dei settimanali ■■■■ «Eva Express» hanno le donne italiane. Maria Giovanna Elmi, per esempio, ha candidamente confessato ■ momento della premiazione, ■ ■■■■ tuttora diverse riserve ■■ alcuni settimanali femminili in genere, ma ha spiegato che — a cominciare dal periodico di Rusconi — un radicale process■■ ■ «revisione» ■ già stato avviato. «Li leggo poco ■ saltuariamente, ma mi piacciono di più. Naturalmente vanno presi per quello che sono, puro svago: ■ questo ruolo lo svolgono egregiamente».

Dallo psicologo con il mio cane

Anche i fedeli amici dell'uomo hanno complessi?

Notoriamente la solitudine, l'isolamento ■ le insoddisfazioni affettive sono le spinte psicologiche che determinano in città l'incremento ■■■ ricerca della compagnia ■■■na: ■ cane, si sa, ■ più disponibile ■ affettuoso, non presenta complicazioni psichiche, scodinzola per esprimere una gamma di sentimenti facilmente interpretabili e si offre ■ rapporto affettivo col padrone in modo estremamente semplice, tale da soddisfare quelle esigenze di affetto e ■ compagnia che l'uomo cerca.

Ma anche sull'idilliaco rapporto cane-padrone sorgono ora nuove preoccupazioni: giunge a noi dall'America una nuova scienza: ■ psicologia canina, destinata a rivisitare tutta una serie ■ interazioni uomo-animale alla luce di un'interpretazione analitica (diremmo quasi psicanalitica) del comportamento canino.

A guidarci ad ■■■ più attenta relazione con i cani nostri ospiti è il professor Franco Monti, direttore dell'Istituto torinese di Patologia speciale e clinica medica veterinaria, promotore e caposcuola in Italia della nuova disciplina. *«In effetti ■ Torino siamo agli albori della psicologia canina. I proprietari magari ■■■ ■■■■ che pesci pigliare davanti al cucciolo che continua a ■■■ capire che non deve sporcare in casa o che deve farlo in un certo posto, o al cane che abbaia quando è solo disturbando tutto il palazzo, ■ a quello che rode e distrugge mobili e scarpe, o morde o tenta di montare uomini e donne (cosa imbarazzante ■■■ frequentissima)».*

«Questo non ■ ■■■ un misero campionario ■ una serie di problemi che il cane da compagnia o ■■ difesa continuamente pone, talmente gravi che inducono talvolta il padrone a disfarsi del cane, magari abbandonandolo all'improvviso ■■■■ spesso capita prima delle ferie. Ora l'analisi della situazione, che il veterinario potrebbe fare in ambito clinico, è in grado ■ ristabilir■ un giusto equilibrio nel rapporto col cane, correggendo ■ interazioni insoddisfacenti».

I proprietari non sono un po' stupiti nel sottoporre il loro cane ad ■■■ psicoterapia?

«Quando il problema ■ serio anche il padrone capisce che il cane ■■ curato e non nel fisico. D'altra parte in America esistono intere cliniche dedicate alla psicoterapia canina: in esse naturalmente ■ spesso ricoverato anche il padrone, quando questo ■ indispensabile per un recupero positivo ■■ rapporto. Ho io stesso visitato la clinica ■■ dottor Campbell, di ■■ ho tradotto ■ bel libro "Psicologia canina", che circola ora timidamente anche tra i cinofili italiani».

«Come ho già detto, spesso anche il padrone viene "curato" insieme ■ cane: ■■ esempio padroni inflessibili che hanno cani aggressivi vanno assistiti ■■■■ parte integran■ ■■ problema; anzi, ■ detta dello stesso Campbell, la personalità del proprietario entra in modo essenziale nella maggioranza dei casi nella dinamica dell'atteggiamento dell'animale, sia che si tratti del cane che morde che del cucciolo che uggiola la notte, o del cane ansioso e agitato che danneggia l'arredamento o che mangia le proprie feci».

Quali sono i più frequenti errori psicologici nella comunicazione col cane?

«Diciamo che in linea di massima un eccesso di attenzione ■ una trascuratezza eccessiva possono ■■■■ terreno favorevole per lo scaturire di atteggiamenti che possono rendere insopportabile la convivenza con l'animale. Le punizioni ■ sproposito o ■■■ ■urezza esagerata, ■ anche certi giochi che stimolano troppo il ■■■■ in senso aggressivo».

Ad esempio?

«Ad esempio giocare col ca■■ facendogli tirare qualche cosa, uno straccio che l'animale tiene tra i denti e che il padrone tira dall'altra parte ■■ al cane troppa consapevolezza della potenza del proprio apparato boccale: un gioco come questo, se ripetuto abitualmente, può sviluppare nel cane ■ desiderio ■■ morde■■ e risvegliarne la primitiva ferocia. Naturalmente questo è solo ■■■ esempio per far intendere che anche un buon padrone può fare, senza ■■■ accorgersene, pericolosi errori che possono modificare il suo rapporto col cane».

Insomma il cane non va solo nutrito ■ vaccinato ■■■ ■ necessario seguire l'evolversi della sua personalità.

«Infatti. Diciamo che il cane va preso in considerazione ■■■ ■■■ individuo, innanzi tutto astenendosi dal presumere che siano tutti uguali: ogni cane ha infatti ■■■ personalità ■ sua ben precisa».

Lei ritiene che lo studio della psicologia canina ■ ■■■ più vasta abitudine ■■ parte del cliente di sottoporre al veterinario anche il semplice problema dell'addestrare il cucciolo a ■■■ sporcare in casa, ■■■■ quindi concretamente contribuire a migliorare una convivenza non sempre priva ■ inconvenienti?

«Questo è proprio lo scopo ■■■ cercare di diffondere una maggior coscienza del fatto che anche il cane può soffrire ■ disagi psichici: il padrone può così essere più aperto ■ conseguenza alla possibilità ■ ■■■ psicoterapia canina, vale a dire a sperare in un recupero del rapporto col cane».

Attualmente vige invece la tendenza ■ troncare brutalmente il rapporto «difficile» col cane che morde, o disturba ecc.

«Questo dipende però anche dal fatto che in un questo momento di flessione economica la gente è più propensa ad abbandonare il cane appena la situazione diventa pesante. Non raccomanderò mai abbastanza ■■ riflettere bene prima ■ prendere, magari per capriccio, ■■ impegno ■■■ implica oneri anche psicologici ■■ affettivi».

Sarà quindi opportuno contemplare con altri occhi l'amico cane, rivedendo ■■■ un attento ■■■■■ ■ coscienza le nostre colpe o sbadataggini nei suoi confronti ■ dove taluni atteggiamenti riescono sgraditi.

Marisa ■■ Bartolo

DROGA: UN BUCO PER RESTITUIRE SENSO ALLA VITA?

Droga, perché? Da anni la domanda si ripete migliaia di risposte state date in di convegni di tavole rotonde. C'è chi incolpa la società, chi gli spacciatori, la tv, chi il governo, chi Sessantotto.

Facciamo, oggi, sempre la stessa domanda ne riceviamo una risposta, tutto sommato, diversa luoghi muni ai quali siamo abituati. A parlare è uno psicologo che ha prestato sua opera in centri per tossicodipendenze: Maurizio Orbecchi.

E, dunque, «droga perché?».

«Sintetizzo in una frase: perché manca il della vita. Perché manca qualcosa in cui credere. così può sembrare riflesso di un atteggiamento semplicistico. Ma, invece, è tutto il contrario: generalmente, infatti, si tende a semplificare e ridurre la risposta».

Allora cerchiamo vedere il problema da altro punto d'osservazione: matrice comune nel ricorso all'eroina?

«Anche questo caso si rischia di ridurre in ognuno soggetti che ho esaminato ho potuto trare un grande insieme esperienze, familiari e sociali, che hanno portato alla droga. Non è possibile, secondo me, dire ricorre alla droga per "questo" o per "quel" motivo. Dobbiamo molta attenzione poiché abbiamo tendenza ad applicare a tutto il principio fisico che ogni effetto corrisponde

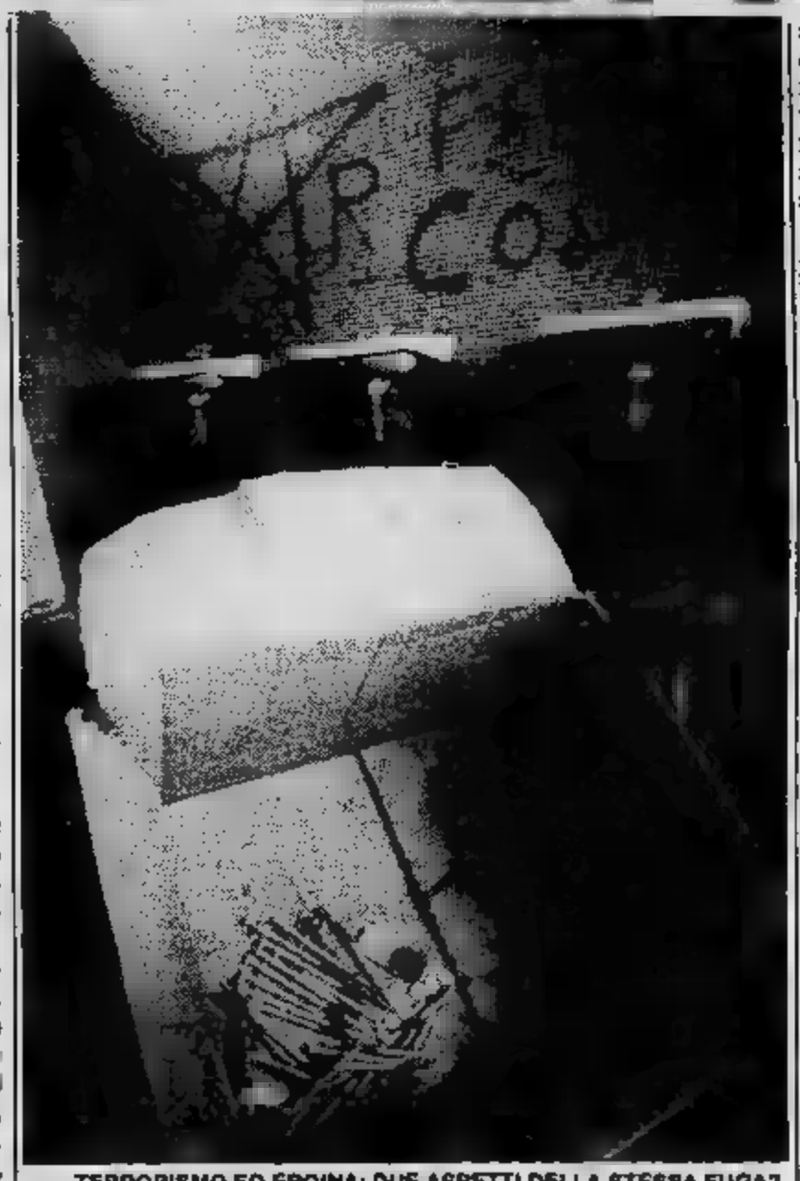

TERRORISMO ED EROINA: DUE ASPETTI DELLA STESSA FUGA?

specifica. Tale principio è troppo riduttivo per quanto riguarda comportamento umano».

Ma, seguendo questo ragionamento, è difficile individuare soggetti a rischio e quindi intervenire «prima» ricorso alla droga.

«La questione è controversa. Io credo che non ci siano soggetti che rischiano più di altri, quanto, esempio, a condizione sociale: ho visto medici tossicodipendenti, ho visto disoccupati e poveracci nelle stesse condizioni. Ho visto giovani ricchi e giovani senza nulla».

La situazione familiare è sempre una componente importante oppure no?

«Non è così semplice dirlo. Non sempre le condizioni della famiglia determinanti, perché se così fosse si spiegherebbe il fatto che i drogati provengono ogni tipo di famiglia che ci sono stati esempi, tanto per dirne premi Nobel nati famiglie disastrate?».

E allora perché ci si buca?

«Torniamo al senso della vita. ampliamo questa tesi. Tutto riconducibile al cosiddetto "concetto di oralità". Che cosa significa? Ci riporta al desiderio del neonato di avere subito il latte materno avverte gli stimoli della fame. Il dell'oralità quello che impone immediata soddisfazione desiderio».

Il discorso, allora, è applicabile solo chi buca, ma anche a chi fumando diventa «leone in gabbia» se gli mancano le sigarette, a chi bevendo, da alcolista, in crisi può bere...

«... addirittura alla passione sfrenata per il calcio che vediamo questi giorni. Badiamo bene, non al tifo, normale attività di uno sportivo, ma quella spinta che fa perdere la ragione. Sì, concetto dell'oralità. E' il non accettare la distanza tra che si desidera e noi».

Si può dire, allora, che tutto deriva comportamento «immaturo», dal non superamento di una fase che ci riporta alla prima infanzia?

«In un certo senso è così. Non dimentichiamo che la frustrazione, la difficoltà che fa progredire un individuo non l'immediato appagamento dei desideri. Nel caso del tossicodipendente all'immaturità si associa anche una grande sofferenza la ricerca continua di un senso della vita che appare sempre più lontano.

Ma, allora, come impedire che un figlio si rivolga alla droga per cercare il «senso della vita»?

«La risposta, una volta tanto, è abbastanza semplice: i genitori realizzino stessi. Stupisce questa risposta? Ebbene facciamo esempio: la madre che, per seguire biologicamente la crescita del figlio, reprime in se stessa il desiderio di realizzarsi lavorando fuori ha buone probabilità di allevare, come dice, un soggetto a rischio. Scaricherà la sua frustrazione (in questo caso frustrazione negativa utile al progredire), inconsciamente sul figlio che poi ne subirà le conseguenze».

come aiutare un tossicodipendente dalla condizione?

«Essendo coerenti con se stessi, offrendo se stessi in un rapporto umano vero. E' l'unica salvezza per chi si buca. Mettiamocelo in testa: non ci sono "tecniche" per questa cura».

Daniela Daniele

Le madri chiedono di sapere la verità per poter combattere

Un corso delle «150 ore» tossicomanie tossicodipendenze

TORINO — *Pregiudizi, stereotipi, disinformazione semplice rimozione non aiutano certo a capire ad affrontare in modo corretto fenomeno della droga, un problema socialmente rilevante per le dimensioni che assunto.* «La droga si con la prevenzione, e quindi con una giusta informazione», *sottolinea Tiziana Celli, operatrice un centro per tossicodipendenti Comune una delle coordinatrici del corso monografico delle «150 imperniato sulla tematica «Donne e droga».*

Lo hanno ben capito le cinquanta donne — operaie, impiegate, casalinghe — che seguono il corso, dei sei organizzati quest'anno dall'Intercategoriale donne Cgil-Cisl-Uil: si tiene il giovedì dalle 14,30 alle 20,30 ed è suddiviso gruppi per motivi logistici (in lungo Savona 30 e nella scuola media di Vigone).

Un corso po' particolare dove il «corpo docente» è formato operatrici dei centri per tossicodipendenti e donne che hanno vissuto molto tempo l'esperienza diretta della droga (e fanno anche parte dell'«Utenza organizzata»).

«Nelle prime lezioni abbiamo capire le motivazioni che spinto queste donne iscriversi Quella prevalente stata: non ci dell'informazione "ufficiale" ma solo di quella che può chi vive in prima persona questo problema. Tutte quante vogliono saperne in relazione figli che avranno o che già hanno», *dice Carla Castagna, un'altra operatrice di un centro sociale.*

«Abbiamo trovato molta disponibilità a capire, a mettersi in discussione e a lasciare da parte atteggiamenti repressivi. In questo è stato molto utile la presenza della madre un tossicodipendente», *aggiunge Dada Fusco, una coordinatrice che lavora gruppo Abele.*

mito la paura del «diverso», del «deviante» sono superati attraverso un'informazione approfondita sulla droga — differenze fra quelle «leggere» «pesanti», «legali» (alcool, tranquillanti, stimolanti, sonniferi, tabacco...) etc. — estesa anche alla conoscenza del fenomeno nel territorio (mercato, uso, evoluzione storica) e alle risposte delle istituzioni pubbliche e private. Un ulteriore approfondimento fatto in incontri con specialisti (farmacologi, sociologi, ecc.).

A settembre corso si addentrerà più nel tema specifico «donna e droga», «un campo dove l'informazione è ancora carente». E' chiaro infatti che fenomeno droga ha risvolti diversi rispetto all'essere donna, sia per il ruolo familiare in quanto madre tossicodipendente o come madre tossicodipendente) sia direttamente per proprio corpo (differenze nel rapporto col mercato, problemi fisiologici e aspetti giuridico-sociali).

«Questo corso è importante anche per noi operatrici, perché abbiamo l'occasione un momento di riflessione», *dice Tiziana Celli. E aggiunge:* «Ci auguriamo che iniziative come questa diffondano sempre di più. Esorcizzare problema non serve certo a risolverlo».

Stefanella Campana

Elenco dei presidi presso cui operano le équipes per la prevenzione, cura riabilitazione Unità della Regione Piemonte.

Per ogni Usl sono indicate équipes territoriali cui fare riferimento e gli ospedali ad esse operativamente collegati.

U.S.L. 1-23 TORINO

Equipe territoriale, Toscana 151, Torino, 011 731.145 (orario: lunedì, martedì, giovedì 15-20; mercoledì, venerdì 10-13); : Rigazzi, Rinaldi; psicologo Norton; ass. sociale Genovese; educ. Curti; sanitaria Antonuoni. Ospedale *Maria Vittoria*, Torino, 011 767.676 - 772.345. Divisione Neurologia: prof. Bossi, dott. Cesano. Usl 6-15-16-17.

Equipe territoriale, Campana 30, Torino, tel. 011 650.5421 (lunedì, martedì, giovedì 15-20; mercoledì, venerdì 10-13); medico Destefanis; psicologo Balbo; sociale Castagna; educatore Mario; inf. Dalla Libera. Ospedale *Maurizianо*, Torino, tel. 011 501.515 - Divisione Neurologica: prof. Scarzella, dott. Appiotti. Usl 1-2-3-22.

Equipe territoriale, via Monte Ortigara 95, Torino, tel. 011 705.656 int. 57/36 (lunedì, martedì, giovedì 15-20; mercoledì, venerdì 10-13); medici: Burroni, Vianco; psicologo Gallo; ass. sociale Dagostino; inf. prof. Bottero. Ospedale *Martini*, Torino, tel. 011 703.333 - 704.242. Divisione Anestesia Rianimazione - Servizio Neurologia: prof. Gorgerino, dott. Bacci. Usl 4-5-12-13-14.

Equipe territoriale, via Montevideo 43, Torino, tel. 011 696.3439 (lunedì, martedì, giovedì 15-20; mercoledì, venerdì 10-13); medico Capaldo; psicologo Balbo; ass. sociale Squindo; inf. prof. Ardù; educ. Sciaudone. Ospedale *Molinette*, Torino, tel. 011 6565 - 634.848. Clinica Psichiatrica: prof. Torre, prof. Rovera. Usl 9-10-11-23.

Equipe territoriale, largo Dora Savona 30, Torino, tel. 011 850.922 (lunedì, martedì, giovedì 15-20; mercoledì, venerdì 10-13); medici: Del Bello, Cocito, Vista; psicologo Strakova; ass. sociale Garlone; educ. Celli; inf. prof. Bracco. Ospedale *Nuova Astanteria Martini*, Torino, 011 . Divisione Neurologia: prof. Grattarola, Gozzi. Usl 7-8-18-19-20-21.

Centro coordinamento tecnico-operativo, della Consolata 10, Torino, 011 576.52869 - 545.295; Pepino, dott.ssa Belpiede.

U.S.L. COLLEGNO

Equipe territoriale - Poliambulatorio, via Oberdan 10, 10093 Collegno, tel. 011 789.358 - 789.365 (orario: dal lunedì venerdì 16,30-19,30); medico Saglio; psicologo Chirico; ass. sociale Ciambrone; inf. prof. Baietto; volontario Martucci. Ospedale *Infermi*, Rivoli, 011 958.1582 - 958. Divisione Medicina.

U.S.L. 25 RIVOLI

Equipe territoriale, via Piave 23, 10098 Rivoli, tel. 011 958.7222 (martedì, venerdì 17,30-20); medico Fracchia; psicologo Grosso; sociali Mussano, Taberna. Ospedale *Infermi*, Rivoli, tel. 011 958.1582 - 958.6254. Divisione Medicina.

U.S.L. 28 VENARIA

Equipes territoriali: N. Sauro 18, Venaria, tel. 011 490.489 (lunedì 11-13; mercoledì, giovedì 17-19); medico Bondonio; psicologo Massara; ass. Bono — Via Philips 2, Alpignano, 011 967.6238 - 967.7159 (lunedì 8,30-12; giovedì 14-17); ass. sociale Perini — Servizi sociali Municipio, Druento, tel. 011 984.6067 - 984.6402 (giovedì 16-18); ass. sociale Giovinazzo — Servizi sociali Municipio, Pianezza, tel. 011 967.3519 - 967.6271 (mercoledì 16-18); ass. sociale Bugnone. Ospedale *Civile*, Venaria, tel. 011 495.876. Divisione Medicina: dott. Bondonio.

U.S.L. 27 CIRIE'

Equipe territoriale - Poliambulatorio, via Cavour 29, Ciriè, 011 920.4048 - 920.0125 (lunedì, mercoledì, venerdì 16-18); medico Massignana; educ. Torre; psicologo Bianciardi; psichiatra Bonelli; inf. prof. Garbolino. Ospedale *Civile* di Ciriè, 011 920.4133.

U.S.L. SETTIMO

Equipes territoriali - Centro sociale, via Castiglione 7, Settimo, tel. 011 800.0128 (lunedì 14-17; martedì 9,30-12,30; mercoledì 16-19; venerdì 9,30-12,30); medici: Torresan, Giustetto; psicologo Agudio; ass. sociali Bainotti, Chiolero; educ. Brunod — Servizi sociali Comune, piazza Vitt. Emanuele 1, Leinì, tel. 011 998.8006 (per Comuni di: Leinì, Lombardore, S. Benigno, Volpiano) (mercoledì 16,30-19,30; venerdì 10-12,30); medico Ceccavari; psicologi Gerbaldo, Grua; sociali Bolognesi, Maccone. Ospedale *Nuova Astanteria Martini*, Torino, 011 2399. Divisione Neurologia: prof. Grattarola, dott. Gozzi.

U.S.L. 29 GASSINO

Equipe territoriale, via Fratelli 4, Gassino, tel. 011 960.0174 - 960.5843 (dal lunedì al venerdì 9-17); medico Anardi; psichiatri Benedetto, Di Prima; psicologo Tirone; ass. sociali Oggero, Cassina. Ospedale *Civile di Chivasso*, tel. 011 910.1593. Divisione Medicina: dott. Cipolla.

U.S.L. 30

Equipe territoriale, Servizi sociali Comune di Chieri, via Diverio 5, Chieri, tel. 011 942.1735 - 942.1308 int. 95 (lunedì, mercoledì venerdì 11-13); medico Corbetta; psicologo Tinozzi; neuropsichiatra Vicelli; sociali Gallo, Burzio; inf. prof. Montanaro. Ospedale *Maggiore* di Chieri, 011 947.2385. Divisione Medicina.

U.S.L. 31 CARMAGNOLA

Equipe territoriale, via Ronco 48, Carmagnola, tel. 011 977.0315 (lunedì, venerdì 11,30-13); medico Donglovanni; psicologo Saracco; sociale Pisarra. Ospedale *San Lorenzo*, Carmagnola, tel. 011 970.401. Divisione Medicina.

U.S.L. 32 MONCALIERI

Equipe territoriale, S. Vincenzo 3, Moncalieri, tel. 011 642.532 - 640.6520 (lunedì, martedì, giovedì, venerdì 10,30-12,30; mercoledì 17-19); medico Piccarolo; psicologo Oriona; sociale Olla; infermiere psich. Panizzolo. Ospedale *Santa Croce*, Moncalieri, tel. 011 645.123. Divisione Medicina: dott. Veronese.

U.S.L. 33

Equipe territoriale, via Juvarra 55 B, Nichelino, tel. 011 624.666 (lunedì, mercoledì 17-19; venerdì 9-12); medici: Bergamini, Gatta Michelet; psicologo Randaccio; sociale Lomater; inf. Ostorero. Ospedale *Croce*, Moncalieri, tel. 011 645.123. Divisione Medicina: dott. Veronese.

U.S.L. 34

Equipe territoriale - c/o Croce Bianca, via Cesare Battisti 14, Orbassano, tel. 011 901.3248 (lunedì, mercoledì, venerdì 13,30-16,30); medico Visentin; psicologo Galliano; ass. sociale Galvani; inf. Negroni; volontario Zanera. Ospedale San *Luigi* di Orbassano, tel. 011 900.3033 - 349.309. Dott.ssa Coda, dott. Guzzardi.

U.S.L. 39

Equipe territoriale, via Po 11, Chivasso, tel. 011 910.1182 - 910.1361 - 910.2742 (dal lunedì venerdì 10-12, 14-16); medico Cipolla; psicologi Martin, Migliorati; ass. sanitaria Baldo; inf. Canavosio. Ospedale *Civile* di Chivasso, tel. 011 910.1593. Divisione Medicina: dott. Cipolla.

OROSCOPO OGGI

di Raffaella Girardo

(21 marzo - 20 aprile)

Non preoccupatevi se, momento, sono previste piccole difficoltà nomiche. Cercate superarle senza irritarvi perché non incideranno buono andamento della giornata. Pensate maggiormente alla a stancatevi eccessivamente. contare sulla persona cara.

TORO (21 aprile - 21 maggio)

Sarete, in giornata, particolarmente favoriti grazie fortunata combinazione astrale. Riuscirete, infatti, a tare a termine ogni iniziativa ancora inattuata concludere interessanti affari. Coloro che hanno una in proprio godranno di buoni guadagni.

GEMELLI (22 maggio - giugno)

Coloro lavorano in proprio np con cautela nei riguardi soci collaboratori che potrebbero considerevoli confusioni fossero ogni . Le dovranno affrontare qualche contrasto in famiglia.

(22 giugno - 22 luglio)

Il vostro atteggiamento sta ormai irri- persona che per voi ha trito fino ad ora una profonda stima. L'opportunismo con voi state agen- vi creerà lle antipatie. Coloro che, comunque, ati ro da tempo un miglioramento, riusciranno ad ottenerlo. Positivi gli effetti.

(23 luglio - 22 agosto)

Godrete in giornata di soddisfazioni derivanti incontri e da rapporti con persone interessanti. Saranno favoriti in questo periodo i viaggi brevi per svago o per interessi culturali. Avrete anche la possibilità di concludere con successo degli affari o migliorare la vostra posizione lavorativa.

(23 agosto - 22 sett.)

Una serie di avvenimenti favorevoli vi permetterà di condurre le vostre attività positivamente in porto e concludere con successo i progetti che più vi stavano a cuore, con buoni vantaggi economici. La vostra vita affettiva è sotto buoni auspici ma molto dipende dal vostro comportamento.

LA TORINESE
Classe - Convenienza
Cortesia
V.A. Doria - Tel 510.938
PROFUMI

BILANCIA (23 sett. - 22 ott.)

Notevoli soddisfazioni nel degli affari; questo è il momento per intraprendere viaggi collaborazioni con l'estero, persone cui avete bisogno che vi prometteranno il loro appoggio. E' necessaria più costanza nei rapporti amorosi.

SCORPIONE (23 ott. - 22 nov.)

Cercate controllarvi a di essere no esigenti verso gli altri, potreste compromettere i vostri colleghi. Gli favoriscono i guadagni immediati, approfittatene iniziare alcune speculazioni a termine. In amore, prima di decidere siate sicuri di ciò che volete.

SAGITTARIO (23 nov. - 21 dic.)

giornata riuscirete a concludere quanto da tempo pensavate di fare: avrete incarichi importanti che risolverete brillantemente, aumentando vostro prestigio e migliorando situazione finan- campo . Le crisi affettive passeggere.

(22 dic. - 20 genn.)

Dedicate qualche serata

ACQUARIO (21 genn. - 18 febbr.)

La presenza di Mercurio e del nel vostro continua a rendervi dinamici intraprendenti. E' consigliabile comunque agire molta prudenza motivi di irritazione. Economi- attraversando un perio- fortunato proposte allettanti.

(19 febbraio - 20 marzo)

complesso giornata si conclude per voi in modo favorevole; gli influssi astrali negativi vi contrasteranno non potranno far nulla contro la vostra portare positivamente le vostre questioni professionali. Leggeri e superabili con persone

Lettere dei lettori

Il liceo Cadorna

Egregio direttore,

tardiva questa mia, ma non per vorrà negarmi cortesia di prendermi in considerazione, poiché riferimento pagina del giornale, il cui contenuto, in qualche particolare, non è coerente con la serietà della testata che lei degnamente dirige.

Alla pagina numero di sabato 6 giugno, c'è sta un ampio e pregevole vizio sui linguistici, quale venivano passate rassegna o otto scuole di questo indirizzo, fra cui il che io dirigo, il «Cador- Le presentazione mio istituto conteneva un errore, inesattezza — in confronto indicazioni date per scuole — alcune omissioni.

L'errore. Il liceo «Cadorna» non una scuola gestita suore, ma da colui che le scrive. Infatti il liceo «Cadorna» è una scuola insegnanti laici, autonomamente retta e amministrata sei anni.

L'inesattezza. Il nostro liceo è frequentato non da 200, bensì da alunne.

Le omissioni. Mezzi didattici: abbiamo il laboratorio linguistico, corsi di conversazione, conseguimento del First Certificate e del Proficiency, viaggi di studio negli Usa e in Inghilterra, e molte altre iniziative concernenti lo studio delle quattro lingue straniere.

Non comprendo, direttore, l'ingiusta discriminazione fatta nostri confronti, quando informazioni analoghe sono date per altri istituti.

Se si è trattato di un errore di chi ha steso il servizio, non mi sembra sostenibile: nessuno si è preso la pena di telefonarmi, farsi queste poche notizie. Ma allora, a chi rivolto l'estensore dell'articolo per ottenere quelle inesattezze? Comunque, non a questa scuola.

Scusi questa protesta, direttore, ma non è accettabile giornale prestigioso come il suo pubblichi servizi con notizie raffazzonate o provenienti fonte inattendibile.

ringraziarla sinceramente per l'interesse mostrato suo giornale (di cui sono abituale lettore) verso l'istituzione del liceo linguistico, la prego di voler accogliere q correzioni, anche nell'interesse dell'obiettività dell'informazione.

Grato per eventuale risposta.

prof. Marcello Croce, Torino

Siamo tutti sponsorizzati

Sono la madre di un ragazzo che ha frequentato le elementari e spero che «Stampa Sera», che leggo assiduamente, intervenga su un malcostume diffuso. Ho comprato due cartelle per mio figlio, in cartoleria: una reca impressa una nota marca whisky, l'altra il marchio di una fabbrica di jeans. Abbiamo dunque «gli scolari dwich»? Poiché tratta di vera e propria sponsorizzazione, almeno le dovrebbero essere date gratis, in speciale. Invece pagano. Con tanti saluti alla cosidetta lealtà pubblicitaria. Il discorso vale per gliette estive, per portapenne, perfino grembiuli. Quando andavo a scuola io, mia madre ricamava il mio sulla cappa di satin nero, il nome di un liquore.

Giulia M. Bardi, Torino

KOKY

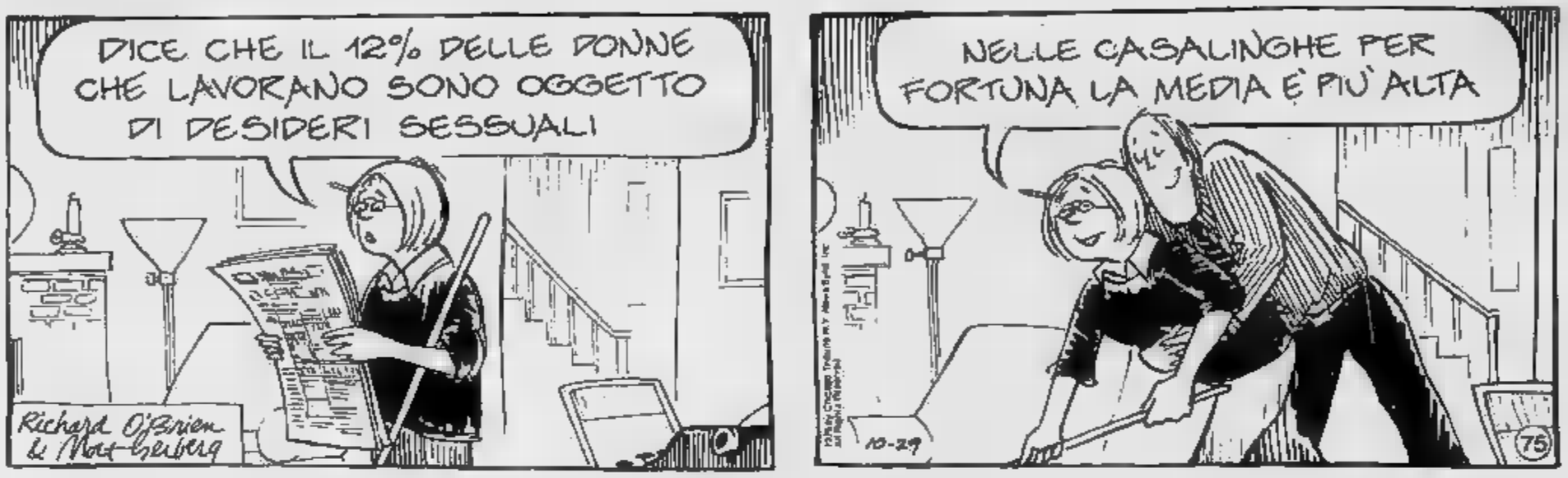

NILUS

LAVORO PENSIONI

A CURA DI MARIO STRATTA

Mi rivolgo [illegible] cortesia per [illegible] un [illegible] indicare né il [illegible] nominativo [illegible] la città di provenienza [illegible] questa mia lettera.

Il caso che vi sottopongo [illegible] è il seguente: da [illegible] quest'anno mi trovo ricoverata presso un [illegible] preventorio [illegible] bilaterale apicale e non sto a dirvi [illegible] angoscia [illegible] vivendo [illegible] a [illegible] figlia [illegible] e [illegible] piccoli) e a vivere isolata, [illegible] con [illegible] le [illegible] il [illegible]

Il personale di [illegible] è [illegible] vigilanza e si [illegible] ogni misura non solo per il fisico [illegible] anche, e soprattutto, per il [illegible] che, nel caso mio, è [illegible] al di là di queste sfoga, di cui [illegible] chiedo [illegible] sarebbe [illegible] molto [illegible] quali [illegible] la previdenza e i soldi che [illegible] e dopo il ricovero in ospedale. Intendo parlare del [illegible] ciale.

Grata se vorrete rispon[illegible] con un poco d'urgenza (leggo tutti i giorni il giornale). Ringrazio.

Lettera firmata

Se sapessimo trovare le parole per risollevare, anche [illegible] lo di poco, il morale della no[illegible] lettrice, forse [illegible] tempo cambiato mestiere. Comprendiamo [illegible] sua angoscia, la [illegible] solitudine, il desiderio disperato di rientrare in famiglia e se ciò può esserle di conforto la invitiamo a scriverci ancora.

Una cosa, comunque, è certa: oggi, con le moderne terapie e cure, di tubercolosi si guarisce, in fretta e bene. Non si lasci abbattere e si guardi [illegible] intorno: nel suo ambiente troverà forse casi più gravi del suo ma, soprattutto, ne siamo certi, potrà attingere forza per superare [illegible] sconforto. Ed ora veniamo alla domanda specifica che, per la solita abitudine che i lettori hanno di fornire pochi [illegible] insufficienti elementi di valutazione, non può che avere una risposta approssimativa.

Per un chiarimento più puntuale avremmo dovuto sapere se la lettrice [illegible] ricoverata per assicurazione propria (se era [illegible] una lavoratrice dipendente) [illegible] qualità di familiare assicurato (moglie [illegible] di un lavoratore dipendente). L'importo delle indennità giornaliere e post-sanatoriali varia infatti, e in misura piuttosto consistente, da un caso all'altro.

Vediamo [illegible] di indicare entrambe le ipotesi. Attualmente gli importi [illegible] seguenti:

- 63[illegible] lire, per l'indennità giornaliera spettante [illegible] in qualità di assicurati;
- 3150 lire, [illegible] l'indennità giornaliera spettante agli assistiti in qualità di familiari [illegible] assicurato;
- [illegible] lire al giorno, [illegible] l'indennità post-sanatoriale spettante agli assistiti [illegible] assicurazione propria;
- [illegible] lire [illegible] giorno, per l'indennità post-sanatoriale spettante [illegible] qualità di familiare di assicurato.

La [illegible] lettrice, a cui rinnoviamo tutti i più cordiali auguri per [illegible] pronta e completa guarigione, potrà quindi agevolmente individuare le ipotesi che si riferiscono al caso suo.

* *

[illegible] — [illegible] possibile — [illegible] e [illegible] consi[illegible] in [illegible] a quanto [illegible] sono [illegible] la pensione nel mese di ottobre 1980 (con quarant'anni [illegible] versati) e la pensione [illegible] è [illegible] liquidata con il [illegible] allora vigente di 12 milioni [illegible] mila lorde.

Ciò premesso, poiché sembrerebbe che nell'anno 1981 il tetto pensionabile [illegible] a L. 16 milioni, vorrei sapere se posso richiedere la riliquidazione della mia pensione. Ringrazio se potrà rispondere al mio quesito e abito molto distintamente.

[illegible] Bianchi - Torino

Il chiarimento è presto dato: poiché la [illegible] lettrice ha ottenuto la liquidazione [illegible] pensione in [illegible] anteriore [illegible] modifica [illegible] pensionabile non potrà assolutamente chiedere [illegible] riliquidazione del suo trattamento con le [illegible] più favorevoli.

[illegible] veramente un [illegible] sfortunato, il suo, visto che per pochi mesi [illegible] andate ben diversamente. Sia detto a puro titolo informativo: [illegible] milioni 800 mila annui. Il tetto pensionabile è stato elevato, dal [illegible] di gennaio dello [illegible] a diciotto milioni e mezzo (e non a 16 milioni).

E già che siamo in argomento, consigliamo ai nostri lettori prossimi [illegible] pensione (e [illegible] una retribuzione [illegible] nua superiore ai diciotto milioni) di aspettare, sempre che sia possibile, il gennaio dell'anno venturo a lasciare il lavoro: a [illegible] per lo stesso motivo per cui, ora, la nostra lettrice si [illegible] le mani. Il tetto salirà ancora a proprio [illegible] 1° gennaio [illegible]

SCACCHI

A CURA DI PIERLUIGI PEZZUTO

Un'attività agonistica troppo intensa può provocare, anche nei grandi campioni, effetti negativi che si riflettono, nel gioco, in una [illegible] creatività, in carenze nell'impostazione del centro partita e, talvolta, in grossolane sviste. E' accaduto al campione [illegible] mondo Karpov, al dodicesimo turno [illegible] World Master, di non avvedersi che avrebbe potuto guadagnare la Donna al suo avversario Kavalek. La posizione, dopo la 36ª mossa [illegible] Nero, è la seguente: Bianco: Rh1, Df5, Tc1, Cc6, pedoni b2, b4, d4, f2, g2, h3. Nero: Rg8, Dd5, Te8, Cf6, pedoni a4, b6, f7, g7, h6. Bastava che a questo punto Karpov giocasse 37. Ce7+ per vincere facilmente la partita. Infatti, dopo 37. ..., Txe7, per il [illegible] c'è la sgradita sorpresa 38. Tc8+: [illegible] 38. Txe8+. Cxe8 40. [illegible]

L'ex campione del mondo Spassky, [illegible] sue numerose patte ottenute in genere dopo poche [illegible] non è sembrato volersi impegnare a fondo nella gara. Solo nella partita con Portisch, all'ottavo turno, ha sfoderato la sua classe producendosi in [illegible] attacco vincente che ha entusiasmato il pubblico. Questa è la partita.

PORTISCH-SPASSKY: 1. d4,Cf6 2. c4,e6 3. Cc3,c5 4. d5,exd5 5. cxd5,d6 6. Cf3,g6 7. Ce2,Ag7 8. Ce4,0-0 9. Ag5,h6 [illegible] Ad4,Ce8 11. De1,g5 12. Ad2,Cc7 13. e4,Cbe6 14. h4,f6 15. e5,Cb4 [illegible] Ae2, [illegible] 17. 0-0,Ad7 18. Te1,Tae8 19. Af1,Ac8 [illegible] Cb6,Cxb6 21. axb5,gxh4 [illegible] Txa7,f5 23. e5,dxe5 [illegible] Cxe5,Dd6 25. Cc4,Dg6 26. Ce5,Dd6 27. Ac3,Cxd5 28. Ad4,Rh7 [illegible] Axd5,Dxd5 30.Cf3,Tf7 31. Cxh4,Tg8 32. De1,Ad4 33. Axd4,cxd4 34. Te3,f4 [illegible] Txe8,Txe8 41. Txd2.

A questo punto [illegible] partita è stata sospesa. Spassky ha [illegible] in busta 41. ..Dc5. La situazione del Bianco è assai critica e Portisch ha abbandonato alla 75ª mossa.

Nell'ambito dell'iniziativa «Operazione Caserme aperte» si è disputato presso la caserma alpini «Antonino Cascino» di Susa, con la collaborazione dell'assessorato alla Cultura di Susa, un torneo scacchistico cui hanno partecipato 100 giocatori, militari e appassionati provenienti dai circoli della zona. La gara, arbitrata [illegible] Prata della S. [illegible] Torinese, è terminata [illegible] la vittoria di [illegible] Serraiotto che ha preceduto, nella classifica finale, G. Mancuso, L. Carello, C. Canale, R. Serluca, S. Alamanno e A. Banwinkler.

Un interessante appuntamento per gli appassionati è costituito, sabato [illegible] giugno, dalla *Partita a scacchi viventi* in programma a Trofarello in piazza 1° Maggio. L'iniziativa è promossa dal locale circolo «Le due Torri» il quale, in concomitanza con la «Sagra dell'amarena», [illegible] indetto anche un torneo «lampo», disputatosi presso il circolo Cerces, via Duca degli Abruzzi 10.

Segnalo, per finire, alcune iniziative del circolo «Zona 34» di Orbassano Domenica 27 giugno, con inizio [illegible] ore 15, nel quadro della manifestazione «Gioco e comunicazione», si svolgerà [illegible] sfida scacchistica uomo-computer, un torneo «lampo» ed una caccia [illegible] scacchistica. Martedì [illegible] è iniziato un campionato a squadre [illegible] 10 scacchiere (8 adulti e 2 ragazzi) [illegible] le rappresentative dei circoli di Orbassano, Beinasco, Volvera, Piossasco e Rivalta. La gara si concluderà il 5 luglio.

I DISCHI

A CURA DI FRANCO MONDINI

Giorgio [illegible] Protesto (d'altri tempi [illegible] giri Rca). C'è[illegible] una volta.. un Gaber diverso. Meno arrabbiato, [illegible] caustico e amaro rispetto [illegible] Gaber che conosciamo oggi. Eppure [illegible] dovrebbe essere [illegible] ritrovare fra questi solchi alcune caratteristiche tipiche [illegible] Gaber più recente: l'emozione che accompagna melodie coinvolgenti, la particolare [illegible] nel rappresentare persone e stati d'animo, la predilezione per ritornelli che traducono il ritmo e la rima in un peculiare codice di comunicazione.

* *

[illegible] **Ivano Fossati** (33 giri Lineatre). C'è [illegible] chi lo ricorda nei *Delirium* [illegible] i quali Fossati partecipò (con una canzone) anche a un Festival di Sanremo, nel '72, arrivando in finale. Cantautore [illegible] appartenente alla scuola genovese è rimasto un po' nell'ombra per qualche anno e [illegible] è ripresentato sulle scene nel 1979 con *La mia banda* [illegible] *il rock*, che è stato bene accolto [illegible] pubblico e dalla critica.

* *

Pino Calvi: un pianoforte per [illegible] (33 giri Rca). Il modo di suonare di Pino Calvi è inconfondibile: quel tocco leggero che quasi sfiora appena i tasti bianchi e neri dello strumento [illegible] fa l'interprete ideale di [illegible] vasto repertorio di belle canzoni (italiane e straniere) e di celebri temi di film e commedie musicali.

Il meglio de «I Giganti» (33 giri Rca). Questo disco riporta alla ribalta uno dei primi gruppi di pop all'italiana. I *Giganti* [illegible] subito le possibilità che offriva la formula del quartetto vocale. Forse nessuno, dopo [illegible] loro, [illegible] proporre in maniera altrettanto «à la page» i temi di [illegible] disagio giovanile prettamente borghese, dunque mai esasperato ma fatto invece di problemi attinenti al privato. Nei brevi minuti delle loro canzoni è ancora leggibile la voglia di caratterizzare le sensazioni dei ventenni di allora.

* *

La canzoni [illegible] sempre [illegible] **Peppino Gagliardi** (33 giri Lineatre). Voce inconfondibile che sembra nascere dall'eterno [illegible] di Napoli e che trasmette sempre sensazioni all'ascoltatore, Gagliardi rimane uno dei migliori artisti della tradizione mediterranea. Canzoni che non hanno tempo e non hanno limiti: piacevoli da ascoltare e riascoltare.

DAMA

A CURA DI [illegible]

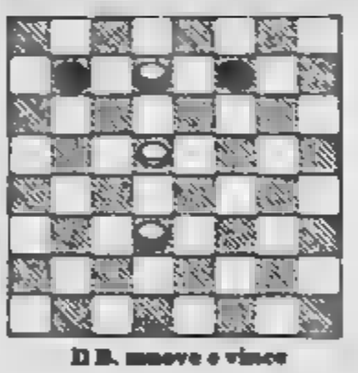

Il B. muove e vince

SOLUZ.: 32-28, 7-3 (A); 6-2, 5-10; 2-6, 10-19; 6-11, 19-23; 28-32, B. vince.
(A) 5-2; 6-2, 7-11; 2-6, 11-18; 6-10, B. vince.

A bordo: il progresso.

Il progresso è il risultato di un'esigenza. Un'esigenza che deriva da una necessità [redacted] sapere, [redacted] capire con la massima precisione. [redacted] ogni campo. Per questo il pilota BMW oggi sente l'esigenza di a[redacted], [redacted] fianco il progresso, per conoscere e controllare esattamente la funzionalità della propria auto.

Per questo BMW, prima casa automobilistica [redacted] mondo, ha dotato le sue vetture di un ve[redacted] e proprio sistema informativo elettronico.

A mettersi in contatto [redacted] il pilota è il dispositivo SI, Service Interval, controllato da un computer che, attraverso sensori costantemente attivi, [redacted] tutte le informazioni essenziali sull'auto: tempi, percorrenza numero [redacted] gin del motore, temperatura dell'acqua.

Il computer elabora questi dati, indica il momento in cui l'auto dovrà essere portata in officina per il tagliando [redacted] si incarica di ricordarvelo: [redacted] spie luminose che si accendono dicendovi quanto manca [redacted] momento stabilito [redacted] quando dovete cambiare l'olio.

E se per qualche motivo non provvedete agli interventi di manutenzione, segnali d'allarme si preoccupano di avvertirvi.

Per completare il sistema elettronico [redacted] comunicazione altamente integrato, le auto della Serie 5 offrono: l'Energie Control per un miglior rapporto [redacted] guida e consumo e il Check Control per verificare le principali funzioni dell'auto. Proponendo così, con il progresso [redacted] bordo, [redacted] risposta tecnologicamente completa alle esigenze [redacted] pilota BMW.

BMW 520i.
Da auto a partner intelligente.

ECONOMICI

La [redacted] è di L. [redacted] riga. **Rubrica 6:** operai/impiegati **L. 1125**, tecnici **L. 1320**, dirigenti L. [redacted] **Rubrica 9 e 11** (domande) **L. 1125**. Avvisi urgenti data fissa o neretti: il doppio. Neretti urgenti, data fissa o urgentissimi il triplo.

ANNUNCI ECONOMICI VIA FILO
Gli annunci economici per **La Stampa** e **Stampa Sera** possono essere ordinati a mezzo telefono al seguente numero **650.2165** (3 linee con ricerca automatica).
Il relativo pagamento dovrà essere effettuato presso qualsiasi Filiale [redacted] San Paolo di Torino o della Cassa di Rispar[redacted] di Torino secondo le [redacted] che verranno fornite.

In tema di offerte di impiego o lavoro, l'editore ricorda che la legge 9.12.1977 n° 903 vieta discriminazioni sul [redacted] l'inserzionista è impegnato a rispettare tale legge.

2 Affari e capitali

[redacted] **SOGEFIM S.p.A.**
ai tassi [redacted] bassi [redacted] in giornata prestiti
FIDUCIARI ED IPOTECARI
comode rate mensili concordabili. Corso Vinzaglio 29 - T[redacted] tel. 547.758 - 553.231

A.A. IPIFIM a tassi bancari eseguiamo in 20 giorni in qualsiasi località
MUTUI IPOTECARI
rimborso rate mensili concordabili per entità e durata. Si accettano anche ipoteche di secondo grado. Inoltre sconto effetti, leasing mobiliare ed immobiliare. Lease back. Ipifim, corso Vittorio Emanuele 40, telefoni 515.221 - 517.005

A.A. PRESTITI concediamo a tutti fiduciari-ipotecari anche 2° grado
FISET S.A.S.
[redacted] Statuto 10 tel. 539.176 - 548.827 risol[redacted] ogni vostro problema distinguendoci [redacted] serietà e immediatezza.

Amanti della lirica
[redacted] lasciatevi
sfuggire la splendida
APERTURA DI STAGIONE ALL'ARENA DI VERONA.
10/12 Luglio
AIDA e OTELLO.
Viaggio-soggiorno, due spettacoli
L. 150.000
[redacted] compreso.
Per informazioni e prenotazioni:
UTIP VIAGGI
Tel. (011) 6968938 - [redacted]

CROCETTA
VIA LAMARMORA
In stabile signorile:
salone, 2 camere,
cucina, biservizi,
posto auto.

UTIP

A. MUTUI ipotecari concediamo rapidamente qualsiasi importo liquidazioni in pochi giorni. Tel. 650.3961 - 838.389.

A. PRESTITI procura privato sollecitamente a mite interessi a impiegati, operai, casalin[redacted]. Massima riservatezza. Tel. 836.427.

FINARCO prestiti interessi parabancari (preventivi telefonici) a proprietari alloggi terreni negozi e sconto cambiali. Telefonare 326.804 - 396.928, corso Siracusa 157.

PRESTITI fiduciari o ipotecari con rimborso sino a 10 anni senza cambiali anche dopo ipoteca bancaria. Credim via A. Doria 15, Torino, tel. 549.822.

SOFIM
ai tassi più bassi e in 24 ore finanziamenti a tutti senza garanzie. Corso Vittorio Emanuele 83 (3° piano, scala destra). Telefonare 553.384 - [redacted].

3 Aziende, negozi

A. STUDIO Gmp 518.041 [redacted] Matteotti 37 cessione rilievi partecipazioni aziendali. Serietà correttezza competenza.

[redacted],038 [redacted] chinari attrezzature ufficio tecnico in Torino ultra decennale attività cede 130 milioni. Eventuale compartecipazione.

[redacted] 638.038 bar super [redacted] su [redacted] so B. Milano, [redacted]0 mila incasso giorno adatto famiglia cede [redacted]5 milioni.

AFFARE cedo zona Parella avviato alimentari angolare tabelle I V VI XII causa salute 18 milioni trattabili dilazioni. Tel. 503.177.

ALBERGO annesso ristorante centralissimo nuovo contratto affitto novennale 50% contanti. Italcase tel. 506.396.

BAR ristorante pizzeria tavola calda centralissimo incasso 1 milione 200 mila giornaliere a 100 mt da Porta Nuova sul corso cedo anticipando 50 milioni. Tel. 537.213 - 517.280.

BAR torrefazione incasso 300 mila giornaliere angolare alloggio cedo anticipando 30 milioni tel. 537.213 517.280.

F. ZANONCELLI 581.694 cede a Lanzo salumeria gastronomia alimentari mq 70 attrezzature moderna, annesso alloggio.

F. ZANONCELLI 581.694 cede abbigliamento giovani tabelle IX X XI XIV 28 milioni più merce validissima, cintura Ciriè.

F. [redacted] 581.694 cede abbigliamento giovane [redacted] IX X XI XIV locali angolari modernissimi mq 260 rilevante giro affari importante città Piemonte.

F. [redacted] 581.694 cede [redacted] ragioni salute abbigliamento donna attività decennale clientela prim'ordine giro annuo rilevante.

F. ZANONCELLI 581.694 [redacted] pasticceria confetteria bar super con sala ricevimenti avviamento 60 anni [redacted] famiglia unica in zona turistica [redacted]se.

F. ZANONCELLI via Genovesi 4 cede o accetta partecipazioni albergo ristorante bar pub avviatissimo piscina tennis parco riva la[redacted]. Vicinanze Svizzera località turistica in sviluppo. Prenotazioni primaria [redacted] zionale ed estera.

TABACCHI cintura Torino moderno angolare 2 vetrine buon utile facilmente incrementabile. Cede 65 milioni. Frana 511.090.

TABACCHI minuterie zona S. Rita moderno levata 5 milioni 500 mila settimanale, incasso annuo 550 milioni cede Frana. Tel. 511.[redacted].

TABACCHI vasti locali 2 vetrine ampia licenza zona Torino Nord incasso 330 milioni cedesi facilitando. Frana 511.090.

[redacted] 747.729 [redacted] attività [redacted] riali didattici nel[redacted] e [redacted] giocattoli, libri, cancelleria.

[redacted] Terreni

[redacted] Germanasca vendesi tutto terreno 1300 mq edificabili L. 11 milioni 500 mila. [redacted]. Tel. 0121/773.54.

5 Locali e negozi
offerte

CINTURA Sud affitto vendo locale mq 9000 divisibile in 1500 uffici terreni impianti a L. 1800 il mq. Telefonare 544.958.

CONSULEDILE 533.322 vende corso Vittorio [redacted] piazza[redacted] moderni muri negozio L. 75 milioni buon reddito.

LOCALI per attività artigianali industriali e commerciali varie metrature da mq 100 a mq 1500 vendo con 50-60% mutuo fondiario in cintura Torino. Telefonare 883 809.

7 Offerte la[redacted] e [redacted]piego
impiegati

AS[redacted] assume funzionari ambosessi da inserire nel settore immobiliare muniti di auto [redacted] Tel. 5[redacted] 808 - 510.853.

ASTI [redacted] immobiliare [redacted] personale spiccata attitudine vendita buona cultura da inserire in posto di rilievo. Trattamento economico di sicuro interesse. Telefonare 0141 55.675.

[redacted] Rappresentanti

TECHELCO ITALIA S.p.A. [redacted]nda leader nel settore impianti ecologici trattamento aria, recupero energetico, abbattimento [redacted], selezione agenti monomandatari per zone libere Torino città e provincia, Ao, Cn, No, Vc, At, Al, Genova, preferibilmente introdotti nei rami ristorazione, industrie, uffici. Guadagno minimo medio annuo 22 milioni, fisso mensile, incentivi, eventuale carriera ispettiva. Per colloquio preliminare telefonare 011 210.985 - 253.594 - 251.030 - 290.835.

15 Autovetture

A.A.A.A.A.A. NUOVA Concessionari[redacted] Lancia Autobianchi Lincarauto consegna sollecita A112 Junior Elite e Abarth, Delta, Trevi, Beta coupé e HP Executive. Lunghe rateizzazioni Sava. Importante esposizione vetture occasione Fiat, Lancia, Alfa Romeo, Renault, Volkswagen, [redacted]razioni 36 mesi, minimo anticipo, consegna 20 ore. Lincarauto, c. P. Oddone 68, tel. 472.047; Lincarauto, c. Orbassano 72, tel. 581.006 (aperto [redacted] il sabato tutto il giorno).

ACQUISTA [redacted] d'occasioni [redacted] ogni tipo [redacted] che ben[redacted] massima valutazione contante. Piazza Manno 18. Tel. 739.2384.

ACQUISTIAMO contanti qualsiasi vettura anche ipotecata. Vantaggiose permute. [redacted] 351.257.

ACQUISTIAMO vetture pagando il massimo in contanti. Lincarauto, corso Principe Oddo[redacted] 68 e corso Orbassano 72 (anche il saba[redacted]. Telefoni 472.047 - 581.008.

[redacted] 100 CD / Mercedes 200 D / Volvo 244 D / CX Break D / Fiat 131 D / 127 D / Golf D / Mercedes 240 GD SW corta. Tel. 850.805.

BMW 520 M60 condizionatore, metallizzato, autoradio, antifurto, unproprietario. Prettiautomobili via San Donato 81.

BMW 525, Beta, CX 2000, Peugeot 304 famil[redacted], 104, Taunus, Escort, 128, Simca 1307, Prinz 4, Zoz, R16, Kadett, Ascona, Manta, Rekord D, Rekord D familiare, Bedford furgone. Via Cigna 3.

FUORISTRADA
acquistiamo qualsiasi modello solo recenti e perfetti, disponiamo usato Toyota, Fiat Campagnola, Land e Range Rover, Jeep Lada Niva ecc. ecc. Prenotazioni nuovo pronta consegna qualsiasi modello. Cedauto corso Lecce 86/B tel. 744.632 - 749.5417.

PONJ
la splendida berlina di linea italiana disegnata da Giugiaro che non ha concorrenti 1200 cc 4 porte super accessoriata ampi spazi silenziosissima veloce con la massima economia di consumi
L. 6.867.500
CHIAVI IN MANO
proviamola e parliamone insieme all'Autostatuto, v. Carena 2, tel. 472.710 - 472.695.

SENZA cambiali vendiamo 126, Panda, 112, Ritmo, 131, Alfa Romeo, Delta, Bmw. Corso Raffaello 3. Tel. 658.001.

TOYOTA Mercedes 240 D Porsche 911, [redacted] 320 M60 Golf GTI, [redacted] coupé 1300 HPE 1600 VW Cabriolet. Tel. 545.681.

TREVI 2000
iniezione e carburatore in più esemplari 5-6 mesi primo intestatario Fiat direzione pochissimi km percorsi con garanzia della casa costruttrice possibilità di vendita leasing o rateale a prezzi veramente interessanti. Autostadio, v. Carena 2, tel. 472.710 - 472.695.

1.000.000 [redacted] BIANCHERIA IN OMAGGIO
per i mesi di giugno e luglio agli acquirenti di qualsiasi auto nuova o usata di cilindrata superiore ai 1100 cc verrà fatto omaggio [redacted] corredo di biancheria grandi marche del valore di 1 milione composto da tovagliati e spugne lenzuola copriletti ecc. di vostra scelta. E' una offerta irripetibile. E' un'iniziativa dell'Autostatuto via Carena 2. Tel. 472.710 - 472.695.

18 Acquisto alloggi

A. CASETTA a villetta con giardino anche da rimodernare acquisto contanti periferia e vicinanze Torino. Tel. [redacted].

A. SABATELLIMMOBILI «La volontà di fare bene» acquista per contanti appartamenti e stabili. Tel. 655.359

ALLOGGI, stabili, ville, rustici, casette [redacted] qualsiasi zona? Ca[redacted] pagabenecontanti! [redacted] sabato pomeriggio, [redacted] Massimo d'Azeglio 23, tel. 011 650.3805.

CASETTA com[redacted] contanti o appartamento in Torino o prima cintura causa sfratto imminente. Tel. 472.057.

PERMUTIAMO liberi 1 - 2 - 3 - 4 camere tinello con alloggi più grandi o più piccoli [redacted] cintura Casamercato Tel. 650.38.05

PRIVATO acquista da privato alloggio libero in Torino 2 camere tinello cucinino [redacted] 704.2[redacted] ore pasti.

[redacted]

il tuo problema è vendere telefona all'Immobiliaretoro persone qualificate si impegnano a trattare con serietà e riservatezza la vendita del tuo immobile. Immobiliaretoro 549.781 - 553.204.

[redacted] Vendita alloggi

A.A. CASETTA libera in Torino zona Francia 3 camere cucina bagno termo giardino ven[redacted] 150 milioni 800 mila. [redacted], Riva 594.727.

AD AVIGLIANA IL
BORGO NUOVO
è una realizzazione ***REVIT*** *S.p.A*

ALLOGGI - BOX
UFFICI - NEGOZI
isolamenti totali

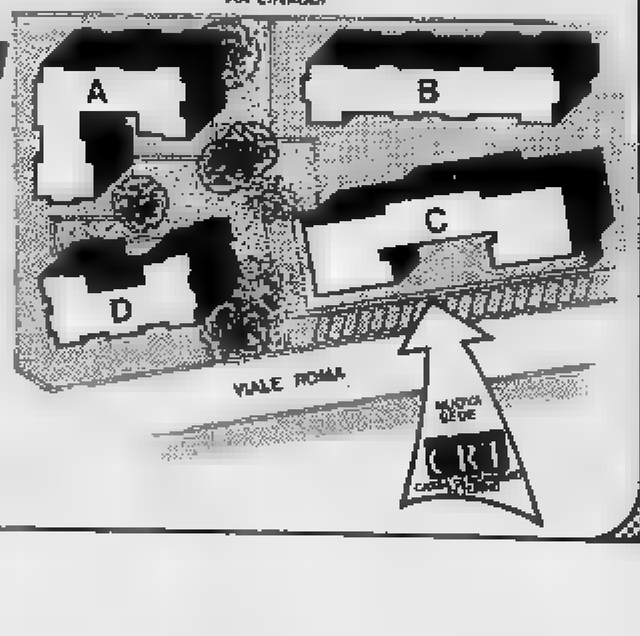

[redacted] DIRETTA
MUTUO E [redacted]

VISITE IN CANTIERE:
mercoledì - giovedì - sabato
9-12 / 15-18

☎ ***872293***
830639 *UFFICIO*
9311265 *CANTIERE*

A.A. COM.FAI vende [redacted] adiacente c. Marconi in unico blocco adatto abitazione ufficio mq [redacted] piano terra mq [redacted] 1° [redacted] più cantinato e box. [redacted]. [redacted].

A.A. COM.FAI vende adiacenze nuova università signorile: camera cucina bagno. Dilazioni. Telefonare 548.123.

[redacted] vende libero su corso Pe[redacted] 1 [redacted] tinello cucinino bagno. Dilazioni. Telefonare 548.123.

A.A. COM.FAI [redacted] libero nuovo adiacenze c. Agnelli soggiorno 2 camere bagno con soprastante mansarda mq 70. Posto auto coperto. Mutuo e dilazioni. Tel. 548.123.

[redacted] COM.FAI vende adiacenze p. Giusta libero panoramicissimo 2 camere tinello cucinino bagno. Dilazioni. Tel. 548.123.

A.A. [redacted] Z vende zona Stadio in stabile signorile 1, 2, 3, 4 camere tinello cucinino bagno. Piani alti. Dilazioni. Tel. 548.123.

AFFARE per fine frazionamento [redacted] ultimi 3 alloggi di 2 camere cucina bagno [redacted] so U. Sovietica. Tel. 483.429.

ALLOGGI signorili [redacted] cucina giardino garage in villette a schiera [redacted] co condominiale Buttigliera Alta vendo. Tel. 636.601.

ALLOGGIO libero zona corso G. Cesare 2 camere tinello servizi 50 milioni più rateazioni. Torincase 541.419.

ALLOGGIO libero [redacted] (via Ventimiglia) signorile spazioso 2 camere tinello servizi 90 milioni facilitando. Torincase 541.419.

ALLOGGIO 2 camere tinello cucina bagno piano 4° corso Bramante vendo 85 milioni tel. 544.958.

ATTICO libero recentissimo Fiat Mirafiori salone pranzo 2 camere cucina biservizi ampio terrazzo più mansarda con camino e 3 posti auto. Consuledile 533.322.

CASA libera Airasca grande abitabilità centrale uni bifamigliare ristrutturata giardino dilazioni. [redacted] 489.789.

CASAMERCATO D 650.3805 libero stucco via Giulia di Barolo signorile soggiorno 2 camere cucinino bagno disimpegno terrazzo di 120 mq panoramico permute.

CASAMERCATO D 650.3805 libero Nichelino via Montebianco recente camera tinello cucinino servizi dilazioni permute.

CASAMERCATO D [redacted] Piossa[redacted] recente 4 camere tinello cucinino 2 servizi possibilità box auto permute.

CASAMERCATO D 650.3805, libero corso Allamano recente signorile panoramico salone 3 camere cucina biservizi box.

[redacted] E [redacted] libero [redacted] Giulio Cesare soggiorno 2 [redacted] bagno completamente ristrutturato.

[redacted] 650.3805 libero prestigioso corso Orbassano salone 3 camere tinello [redacted] piano alto tutti comfort.

CENTRALE alloggio libero [redacted] servizi bella casa ascensore vero affare. Tel. mattino 839.8211.

CENTROCASA 513.631 v. Isernia 2 adiac. c. Grosseto appartamenti spaziosi costruzione recente giardino condominiale 2-3-4 camere cucina ingresso bagno box auto.

CHIVASSO appartamento libero recente composto da salone 2 camere cucina servizi L. 68 milioni. Telefonare Grimaldi 911.3866.

[redacted]

[redacted] Case [redacted] Foglizzo [redacted] bellissimi appartamenti 2-3 [redacted] tinello, cucinino, bagno, recentissimi, da L. 33 milioni. Visite sul posto tel. 011/548.154.

CONSULEDILE 533.322 vende corso Regina (Martinetto) [redacted] alloggi [redacted] di camera cucina di cui uno libero.

ECCEZIONALE occasione corso Vigevano 8: 2 camere cucinotta ingresso bag[redacted] soli 38 milioni. Consuledile 533.322.

EDIL RESIDENCE vende zona Barca palazzina bifamigliare mq 600 box giardino. Telefonare 650.5539 - 650.8479.

EDILCASE vende via Giordano Bruno 40 appartamento libero 3 camere, cucina, bagno. Telefonare 548.154.

EDILCASE vende corso Rosselli 90 in casa d'epoca appartamento 2 camere cucina bagno L. 43.500.000. Telefonare 548.154.

(continua)

Lanzo, raduno nazionale degli «zingari» del fiume

Otto giorni in canoa, saranno otto giorni di festa

Corradini si presenta

Corradini, acquisto Torino, è stato pre- pomeriggio ai giornalisti. Il giocatore proviene Reggiana. Nato a Sassuolo, in provincia Modena, il '61, gioca da terzino e da stopper. E' un metro e 81 centimetri e si è distinto prima nel Genoa poi nella per le doti marcatore.

«*Canoisti - campeggiatori - nomadi*» Il titolo rivista, dedicata alla canoa, edita negli anni del primo dopoguerra. Un titolo indovinato perché metteva a fuoco il vero spirito canoista, zingaro dei fiumi. La tenda, la pagaia e canoa tutto quanto gli per delle vacanze inedite «profondo West» che esiste, spesso a nostra insaputa, due passi da casa.

«*Canoisti - campeggiatori -* »: con questo spirito, per il terzo anno consecutivo, l'Associazione piemontese canoa ha fissato Lanzo il suo raduno nazionale. Otto giorni sui fiumi: otto giorni festa.

L'avventura è incominciata domenica: una cinquantina «*canoisti — campeggiatori — nomadi*» hanno piazzato le tende presso la Polisportiva riva alla Stura e hanno fatto con i due animatori, Stefano Scaravelli e Pietro Berga, una decina di ragazzi locali, neofiti della pratica della pagaia.

programma prevede ogni giorno, tra giochi, cori, spettacoli, proiezione di canoistici e pantagrueliche grigliate, una discesa guidata. Si iniziato lunedì con il trat- Stura tra Pessinetto Traves, ieri è stata la volta di Lanzo-Robassomero e questa mattina di Traves-Lanzo. Domani è in programma la di- della Stura nei pressi di Ala per i più esperti, del facile tratto Robassomero-Venaria per i principianti. Venerdì di- guidata collettiva sulla Stura della Val Grande. Sabato e domenica gran finale gare di slalom, partite di canoa-polo, esibizioni, gimka- premi per tutti.

Alle discese non partecipano solo i canoisti che hanno preso fissa dimora presso Lanzo ma, ogni giorno, si aggregano loro altri appassionati. Non esistono quote d'iscrizione pratiche burocratiche da espletare: basta farsi trovare alle 10 presso il centro Polisportivo equipaggiati di tutto punto (canoa, pagaia, casco salvagente) unirsi partecipanti la discesa. Anche non si nessuno, amicizia è presto fatta sul fiume.

La Stura Lanzo è un fiu- che vale la pena di vista: alle sponde pietra sfaccettate, tipiche torrenti di montagna, alterna passaggi tra il verde freschissimo della vegetazione e gole assolate tra il tufo rosso. Uno spettacolo che si rinnova ogni curva, che non finisce stupire.

Con il raduno di Lanzo apre la stagione delle vacanze fluviali, che raggiungerà il suo culmine, fin alle zanzare scarsità d'acqua, nel mese d'agosto. più frequentato, naturalmente, sarà «Sua Maestà il Po», mentre da Villafranca Piemonte una spedizione partirà alla volta Ticino e da Torino «Amici del fiume» con la loro canadese sei vogatori, andranno alla scoperta della Loira. Canoisti, campeggiatori e nomadi, ma anche sponsorizzati, questi ultimi.

Marco Sannazzaro

«Belle époque» tennis a Torino

Da oggi sui campi del Circolo della stampa campionati per ultrasessantenni

Un'ottantina di «non più giovanissimi» con in comune una grande passione per il tennis. Questa la sostanza della ventitreesima edizione del Torneo Internazionale «Belle Epoque» in programma oggi domenica sui campi del Circolo stampa-Sporting. Una specie campionato europeo (folta la partecipazione di francesi e svizzeri) per giocatori sopra i sessant'anni giocatrici oltre i cinquanta.

chi immagina, forse suggestionato dalla denominazione di «Belle Epoque», incontri fra vecchietti con pancia e flatone si sbaglia. Forse gli anni saranno più verdi e i capelli non più nerissimi, ma al torneo prende parte molta gente che nel tennis sa fare. Forse gambe più veloci, ma i colpi rimangono perfettamente impostati, lo stile splendido, la concezione del gioco ben diversa da quella di tanti moderni pallettari che pure vanno per la maggiore.

«Sono veri sportivi — *spiega Gino Rebasti, direttore del Circolo della stampa* — innamorati del tennis che vedono in questo sport il modo giusto per occupare il tempo libero. C'è gente molto forte. Scaunich, ad esempio, fra gli uomini, che è stato prima categoria e insegna a Bologna, la testa di serie numero del tabellone. Poi i francesi Contet e Kissling. C'è anche il torinese Mario Elia, vincitore dell'ultima edizione anche lui insegnante. Fra signore c'è Bologna, che è stata per quattro anni campionessa italiana. E francese Vivarelli, che ha vinto l'edizione scorsa».

Niente da «poveri vecchi», in conclusione, ma esibizioni di atleti che non hanno dimenticato l'antica classe e che della racchetta sanno tutto.

r. s.

Duello fra Teofane e Bater nel Premio Principe Amedeo

Il Gran Premio Principe Amedeo, corsa ultracentenaria, più vecchia 3 anni del Derby, vertice del galoppo torinese coi suoi 66 milioni di dotazione, approda in una giornata semifestiva col rischio di vedersi disertato dal pubblico delle grandi occasioni. In compenso mette in campo puledri tra i migliori d'Italia e i fantini di maggior spicco, come i fratelli Dettori, Sandro Parravani, Marcel Depalmas e Sergio Fancera. Quest'ultimo è l'uni- che abbia già vinto l'Amedeo, precisamente due volte di seguito nel '77 nel '78 con Fidens e Delfino Blu.

Va da sé che Fancera tenterà il tris prestigioso, tanto più che monta un cavallo in grado di dargli questa soddisfazione. Teofane, infatti, è il secondo del Derby il quarto del G. P. d'Italia a Milano. A Roma ha preceduto Batar (3°), a S. Siro stato superato dal rivale che è assicurato il posto d'onore alle spalle del francese Oui Mon Capitain.

duello Teofane-Bater sembra pertanto il tema obbligato dell'Amedeo oggi. anche Tirak, compagno di colori di Bater, ha dimostrato di aver classe sufficiente per imporre il *speed* nella volata Great e Hot nel Premio Lazio Capannelle due settimane fa hanno fatto vedere progressi notevoli. La distanza della gara, 1600 metri.

a. deb.

Prima corsa ore 15,30
PREMIO ESINO
L. 5.500.000 - m 2100

1. Nardone (A. Lamparelli 54½)	2 3 3 3
2. Morus (G. Dettori 53½)	2 4 1 1
3. Bisturi (O. Pastore 48½)	0 0 4 4
4. Winnired (M. Sgobba 45)	1 4 2 2
5. Soul Train (M. Sacco 47)	2 4 4 0

Favoriti: Morus, Nardone

Seconda corsa 15,55
PREMIO UNIONE INDUSTRIALE
L. 9.900.000 - m

1. Oscar del Roero (O. Pastore 54)	1 4 4 3
2. Bueris (S. Dettori 54)	1 4 1 0
3. Bombago (G. Dettori 56)	0 1 2 3
4. Crioletta (M. Sacco 51)	1 0 0 2
5. Poodletaker (G. Frontini 52½)	0 2 0 2

Favoriti: Bombago, Bueris

Terza corsa ore 16,20
PREMIO BELLOTTA
L. 16.500.000 - m 1200

1. Selina (G. Dettori 55½)	- - 2 1
2. Isabel (F. Florito 54)	0 2 1 2
3. Blaszka (M. Moretti 54)	- - - 5
4. Malika (G. Frontini 55½)	- 3 2 1
5. Realma Lady (N. Mutas 56½)	3 0 0 1

Favoriti: Selina, Isabel

ore 16,45
PREMIO NICHELINO
L. 3.500.000 - m

1. Irene Adler (P. Jaka 54½)	rientra
2. Dunia (B. Secci 53)	- - 0 0
3. Gluck (M. Moretti 51)	- - 0 0
4. Ronsard (F. Florito 57½)	2 3 3 3
5. Masai (G. Frontini 58½)	0 0 0 4

Favoriti: Ronsard, Masai

Quinta corsa ore 17,15
PREMIO 102° PRINCIPE AMEDEO
L. 66.000.000 - Corsa TRIO
m 2600 (secondo traguardo)

1. Secinaro (M. Massimi 58)
2. Great Boss (L. Ficuciello 58)
3. Teofane (S. Fancera 58)
4. Bater (A. Parravani
5. Tirak (M. Depalmas
6. Hot (G. Dettori 58)
7. Gatteo (S. 58)

Favoriti: , ilano

corsa ore 17,40
RIPARIA
L. 15.000.000 - m

1. Seggio (G. Frontini 56½)
2. Benedetto (M. G. Alfero 56)
3. Adrienne Mesurier (M. Bertalotta 51½)
4. Hoctavian (M. Sacco 47½)
5. Jimmy's Folly (M. Sgobba 47½)

Settima corsa ore 18,05
PREMIO SAN GOTTARDO
L. 4.000.000 - m 1600

1. Hotel (F. Florito 56½)	1 4 0 0
2. Ara del Tesoro (G. Frontini 53½)	1 1 3 4
3. Romantica Bijou (G. Pinto 53½)	2 1 2 4
4. Veggia (G. 58)	4 0 0 3
5. Giorgia D'Amboise (A. Lamparelli 50)	1 1 0 0

Favoriti: Veggia, Ara del Tesoro

Ottava corsa ore 18,35
L. - m

1. Salmaggia (F. Florito 50)	3 1 1 2
2. Quirius (M. Sgobba 58)	1 0 2 0
3. Saint Claude (F. Jaka 52½)	0 0 0 0
4. Luna Nuova (F. Sacco 52)	2 1 3 0
5. a (G. Frontini 51½)	0 4 0 4
6. Ziplatow (O. Pastore 48)	0 2 4 0

Favoriti: Salmaggia, Quirius

7

TUTTOGOL

Supplemento al n. 152 di «Stampa Sera» del 24 giugno 1982

Esce ogni giorno per il Mundial '82

Col cuore in gola ...e si entra

STAMPA SERA

L'illusione con Graziani

Se lo avessero raccontato prima nessuno ci avrebbe creduto: e invece, adesso, siamo tutti soddisfatti perché riusciti nell'impresa di... pareggiare con il Camerun. Abbiamo passato il turno, però, quindi è il caso di fare. disegno a sinistra, il gol che Graziani ha segnato di testa, ma bisogna anche tener presente che il portiere N'Kono è vistosamente scivolato, perdendo il tempo ed il pallone. Chissà come sarebbe finita senza questo infortunio. I calciatori africani, comunque, hanno immediatamente pareggiato (disegno a destra) con attaccanti liberi davanti a Zoff che è poi battuto da che calcia a colpo. In sostanza, pareggio che può andar a tutti. (Tarantino ha avuto modo di fissare un paio di vignette interessanti), soprattutto ai calciatori italiani che vanno avanti nel mondiale.

Pareggio con Mbida

Collettivo scadente vittima di paure

17' DEL SECONDO TEMPO: GRAZIANI SALTA PIU' ALTO DI TUTTI E SEGNA IL GOL

dal nostro inviato FABIO VERGNANO

VIGO — Andiamo a Barcellona ma poca gloria e pochissime speranze. Sul cammino della Nazionale italiana, che entra senza squilli di tromba nella seconda fase del Mundial, ci ora Argentina e Brasile, due peggiori avversarie che si potessero immaginare, ma gli azzurri, in base a non si sa quali presupposti, pensano di non essere tagliati fuori tutto e che perlomeno contro avversari che per noi sembrano di un altro mondo si possa fare una figura migliore di quella rimediata finora.

Anche contro il Camerun non c'è stato gioco, c'è stata qualche emozione nel primo tempo le occasioni gol fallite non compensano di uno spettacolo ancora misero. Questa volta non sono i singoli a salire sul banco degli imputati ma tutto il collettivo. Non era facile. È vero, giocare contro Camerun tanto sterile in fase offensiva quanto bravo nel giocare e nascondere la palla, gli azzurri, secondo noi, hanno sbagliato tutto in partenza, adattandosi alla sornione degli africani e aggredendo subito la squadra. Vincent che ha potuto invece sempre difendersi con molta tranquillità, per nulla impensierita dagli azzurri che attaccavano per vie orizzontali, con passaggi inutili e con una lentezza di manovra esasperante.

Per quanto ipnotizzati dai lunghi camerunensi, gli azzurri sono comunque riusciti nel primo tempo a creare qualche bella occasione da gol che solo per pura sfortuna non si è concretata. Bravo comunque in più una circostanza il portiere N'Kono, dimostratosi una vera rivelazione di questo Mundial pieno di soddisfazione per squadra africana, che esce imbattuta alla sua prima esperienza in questa grande competizione. Ma tutto cancellato in fretta perché di questa ultima partita di qualificazione oltre gol di Graziani resterà soprattutto non gioco degli azzurri, che solo in parte hanno fatto dimenticare il secondo tempo orribile giocato contro il Perù.

Di fronte ad delle cosiddette squadre del Terzo Mondo i veri terzomondisti in calcistico siamo stati, vittime paure ed angosciati dall'importanza del risultato come ci induce a fare la mentalità imperante nel campionato italiano. Segnare cinque gol senza subirne nessuno e superare quindi la Polonia in testa al girone era impossibile, ma almeno si poteva cercare di giocare una partita ugualmente coraggiosa, finalmente senza calcoli. Invece il coraggio nel calcio è una cosa a ancora estranea a quanto pare. Decisi a non rischiare nulla anche a costo di ripetere prestazioni vergognose piano tattico, Zoff e compagni quindi adattati un Camerun che non aveva altro obiettivo che uscire imbattuto dal Mundial. Nessuno degli uomini di Vincent, infatti, si illudeva di poter superare il turno, quindi la squadra africana ha badato soprattutto a non scoprirsi inadeguando il suo lento gioco molto, fatto di tanti passaggi e tocchetti.

La partita si è svegliata di colpo subito dopo due gol che hanno effetto choccante soprattutto sugli azzurri, che forse temevano reazione Camerun ringalluzzito dalla rete reggia ottenuta subito dopo il gol di Graziani. Il gioco finalmente è stato in parte velocizzato. Gli azzurri hanno tutto correre di più la palla, cercando di tenerla lontana dalla porta di Zoff (ma non sono mai riusciti ad avvicinarsi che, raggiunto il loro obiettivo, non hanno più cercato volta di andare vantaggio ottenendo così una clamorosa qualificazione.

Parlavamo di prova opaca di tutto il collettivo, ma non si può comunque dimenticare la buona prova Oriali, chiamato in extremis a sostituire l'infortunato Marini, di Tardelli che sta finalmente raggiungendo la giusta carburazione e di Antognoni che è riuscito a crollare di solito fa nel secondo tempo. Per contro è incappato in una giornata disastrosa Bruno Conti, che non ne ha azzeccata una, risultando certamente il peggiore in campo. Molta infine per Rossi, che se non altro è stato impeccabile sul dell'impegno ha dato veramente tutto se stesso come aveva promesso alla vigilia della gara.

Senza mai vincere segnando solo gol, superiamo quindi il primo turno del Mundial. Ci speravamo tutti, ma speravamo pure di non rimediare brutte figure come invece è stato. L'Italia dei mezzi giocatori e delle partite soporifere lascia a Vigo un brutto ricordo. A Barcellona cercherà di rifarsi una dignità internazionale, certo le premesse non inducono all'ottimismo.

Come l'ho vista

Abbiamo record siamo i divertenti

di GARZENA

Ho visto Italia-Camerun. Solitamente, l'unico problema che ho è di mettere per iscritto le sensazioni che dalla visione di una partita di calcio mi vengono ispirate. Questa Italia-Camerun invece mi ha lasciato vuoto, non di pensieri, ma di emozioni che ritengo invece importantissime. L'Italia comunque passa turno, non poteva farne a meno, visto Camerun di oggi che sembrava esserci prefisso come massimo risultato il pareggio, pareggio propiziato l'altro dagli incredibili in zona gol del nostro anemico attacco.

Ad un certo punto mi è venuto persino il dubbio che non glielo spiegato ai giocatori del Camerun che pareggiando tornavano a casa.

Capiteremo in un girone che preannuncia proibitivo; forse è meglio, in quanto i nostri giocatori, speriamolo, riusciranno a scrollarsi di dosso l'idea dover salvare la patria ad ogni partita e chissà che non riescano ad affrontare un paio di incontri come se si trattasse di un gioco, qual effettivamente è, e calcio di sofferenze.

Ecco, questo è il punto, secondo me. Non ci divertiamo più a giocare ed è quindi conseguenza logica che non si diverta neppure chi vede. Io le ho viste quasi tutte le partite di questo Mundial e le divertenti, purtroppo, se si esclude qualche quarto d'ora Italia-Polonia, sono state proprio le nostre.

Mi duole dirlo, da amico e da tifoso, ma esprimo con sincerità una semplicissima opinione, anche perché ne sento il dovere.

Ora, comunque, forza Italia!

Che cosa ne pensa...

Perché Bearzot pensa a Dossena?

di GIORGIO PUIA

È pare evidente che il pareggio ci stretto perché la prestazione degli azzurri, punto di vista dell'impegno del carattere dimostrato, ritava sicuramente un premio più concreto del pareggio. Tuttavia, non si può davvero menar vanto per questa giornata nella quale siamo manifestati incapaci di superare un Camerun irriconoscibile, spento fisicamente e incapace di costruire quelle palle-gol che avevano fatto tremare le altre difese girone contribuendo a far eleggere la formazione sudafricana a rivelazione in assoluto del campionato mondiale.

Nell'impostare la manovra, la squadra è stata eccessivamente lenta ed è caduta in troppi errori misura, soprattutto da parte di Conti, senz'altro condizionato dal gol sbagliato. Ci è mancato un regista di movimento (perché non ha pensato a Dossena?), capace di accelerare la manovra e quindi creare le premesse per arrivare a conclusioni pericolose.

Resta quindi il problema-Rossi, sempre più preoccupante, perché nostro travanti, già negli impegni precedenti, non è entrato in partita. questo punto mi si più la convinzione che bisognerebbe alternare qualche uomo sia a centrocampo che all'attacco, al fine di contrastare con efficacia quei temibilissimi avversari che ci ritroveremo fronte nel secondo girone e che chiamano Brasile e Argentina.

«Costretti» a sfoggiare il lusso-Antognoni...

nostro inviato BRUNO PERUCCA

VIGO — *Gli azzurri vanno avanti, seguendo la teoria del massimo risultato con il minimo dei gol (non certo del sforzo, il grave è che pur impegnandosi non riescono a fare meglio)* dovranno *affrontare seconda fase con il solito problema, quello del funzionamento del centrocampo. Contro il Camerun c'è stato l'avvicendamento forzato Marini-Oriali, ma sono avuti nuovi elementi per valutare differenze di gioco, il Camerun ha giocato di rimando, vice-Marini non ha dovuto fare fronte a fiutti, semmai l'uomo spinta a almeno di appoggio.*

Detto che, del reparto, Tardelli nella valutazione delle tre partite del gruppo è stato complessivamente il migliore, resta considerare Antognoni che stavolta non ha da lamentarsi avendo giocato i novanta minuti interi contro Polonia, Perù e Camerun. Sotto questo profilo, quello della presenza continua e della salute fisica, senza dubbio Mundial di Antognoni è migliore di quello di quattro anni or sono in Argentina, quando dovette giocare con un piede in condizioni e subì sostituzioni con regolare frequenza.

Se si pensa al guai che Antognoni ha passato in campionato, la presenza Mundial è più che positiva, ma adesso bisogna sgombrare il campo sentimentalismi e valutare fiorentino per come gioca e per quanto offre al collettivo. Sotto questo profilo siamo ai soliti dubbi. Sia contro Perù (soprattutto) che con la Polonia, Antognoni è partito benissimo, con guizzi rapidi, dribblings decisi e spettacolari, quasi sempre fini a se stessi, tuttavia costituendo un pericolo per gli avversari, e per lo meno attirandone l'attenzione a favore di Rossi o Graziani. In entrambe le partite, però, il centrocampista più in vista (e più bersagliato, ammettiamolo) è calato vistosamente finale, e sua flessione è stata una delle cause della sconfitta.

(● SEGUE)

Lo scrivono gli altri

I titoli e i commenti dei giornali: quasi pagella

LA STAMPA
«Come ragionieri»

Con un estremo segno di pudore, per fortuna, azzurro un gol di gioia alla fine della partita che ci ha «lanciato» — si fa per dire — verso Barcellona. Un dignitoso scambio di maglie con gli avversari chiuso la permanenza a Vigo, ha chiuso quindi giorni che hanno portato avanti come dei ragionieri, più che calciatori.

LA STAMPA
«Zoff: Siamo tra i grandi»

Comunque che importa se abbiamo superato il turno e che ora possiamo già essere considerati tra le grandi del Mundial.

TUTTOSPORT
«Fallita l'occasione prender coraggio»

Dopo l'uno a uno con il Perù, l'uno a uno col Camerun ed è così che l'Italia va a Barcellona, entrando nel secondo turno con tre pareggi e cioè chi attraverso porta di servizio. Pensando laggiù a Barcellona ci attendono Argentina e Brasile, c'è di che tremare.

LA GAZZETTA DELLO SPORT
«Avanti senza gloria»

Promossi! La nazionale ha centrato l'obiettivo qualificazione alla . Ha fatto in qualche modo è salva. Dobbiamo essere soddisfatti per quel tanto di pratico e pragmatico che anche nello sport ci non possiamo giustificare.

Segnalmale alla tv

Che ci riserva oggi: dove possiamo vederle e che ora

OGGI

ALGERIA-CILE
Tmc (ore 23)
Rete 3 (ore 15 di domani)

FRANCIA-CECOSLOVACCHIA
Rete 2 e Svizzera, ore 17,15;
Tmc (19) e Capodistria (19,30)

HONDURAS-JUGOSLAVIA
Rete 1 e Capodistria, 21

SPAGNA '82 Mundial

DOMANI

GERMANIA-AUSTRIA
Rete 1 e Svizzera, ore 17,15;
Tmc (19) e Capodistria (19,30)

INGHILTERRA-KUWAIT
Tmc (ore 23) e Rete 3 (ore 15 sabato)

SPAGNA-IRLANDA
Rete 2, ore 21 e Capodistria (22,45)

STAMPA SERA
Michele Torre
direttore responsabile
Carlo Bramanti
vicedirettore
Editrice LA STAMPA S.p.A.
Presidente Giovanni Giovannini
Amministratore Delegato e Direttore Generale Marco Benedetto
Consiglieri Vittorino Chiusano - Luca Cordero di Montezemolo - Umberto Cuttica Carlo Massenzio - Francesco Paolo Mottola Alfonso Ferrero (assist.) - Luigi Demartini - Giovanni Paradollo
Stabilimento tipografico Edit. La Stampa S.p.A. - via Chivasso 32 - 10136 Torino
© 1982 Edit. LA STAMPA S.p.A.
CERTIFICATO N. 327 DEL 23-12-1981

Laico e moderno dunque laziale

di LUCA PAVOLINI

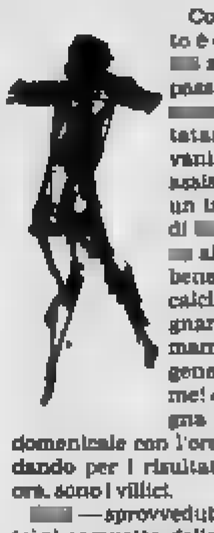

Contesto decisamente Edipo. [redacted] conflitto è con la [redacted]. Non saprei trovare al[redacted] accettabile motivo alla mia colpevole passione biancoazzurra, se non quello di [redacted] avuto e di avere una [redacted] spietatamente giallorossa. Si [redacted] che, giovanissima sposa, fu indotta da amici ad assistere per la prima volta in vita sua a un incontro [redacted] calcio, nel famoso campo di [redacted]. Nella Roma di allora gioca[redacted] all'ala un oriundo di nome Chini. [redacted] bene, trovatosi quel (peraltro mediocre) calciatore in favorevole posizione per segnare dopo pochi minuti di gioco, la mia mamma balzò in piedi tra la stupefazione generale gridando «Chini, Chini, fallo per me!». [redacted] oggi, ritiratasi in campagna in avanzata età, passa il pomeriggio domenicale con l'orecchio attaccato alla radiolina trepidando per i risultati [redacted] Roma: a [redacted] stupefatti, ora, sono i villici.

[redacted] — sprovveduto bambino settenne — accompagnato al campetto della Rondinella a vedere [redacted] (vin[redacted] 2 a 1 e il gol avversario non esisteva, in quanto il pallone era entrato [redacted] un buco laterale). Inevitabilmente [redacted] verificò il colpo di fulmine.

Fatale evento. In quanto, come chiunque può immagi[redacted] l'esistenza del tifoso laziale è durissima, aspra, tale [redacted] piegare a lungo andare [redacted] incerti, [redacted] forgiare il carattere degli spiriti indomiti. E', [redacted] pratica, un seguito di inenarrabili [redacted] e frustrazioni, interrotto però a tratti da sprazzi [redacted] gioco brillantissimo e di pura classe. La Lazio è squadra schizofrenica. Ogni tanto, chissà come e perché, [redacted] toccata dalla grazia: e allora tutto è facile, allegro, divertente, le maglie azzurre sembrano danzare. Il calcio, si sa, può essere il più bel gioco del mondo. Ma [redacted] generale ogni partita è un martirio, ci si fa infilzare dalle più miserande squadrette, gli 0-0, gli 1-0, gli 0-1 sono altrettanti contorcimenti trascinati [redacted] all'ultimo secondo.

Da queste premesse [redacted] già emersa la differenza profonda tra il tifoso romanista e quello laziale. Il *fan* giallorosso è travolto e accecato dalla passione, è un personaggio romantico come Tristano, Alfredo, Manrico, non ha dubbi né lo sfiorano esitazioni valutative. Fin da quando fischia l'inizio, l'arbitro è l'unico responsabile di ogni sia pur minimo rovescio [redacted] fortuna della compagine del [redacted]re. I giocatori [redacted] Roma non sono mai in fuorigioco, l'urlo «noi» e le corna protese sommergono guardalinee o direttore di gara anche se l'attaccante [redacted] avanti [redacted] terzini di venti metri. Ho visto i tifosi giallorossi invadere festosi il campo e portare estatici in trionfo i loro eroi un anno che la squadra si era salvata dalla B solo per il quoziente-reti.

Devo invidiarli? Certo il laziale è tutt'altro. Qui l'odio-amore raggiunge incredibili vertici dialettici. La squadra [redacted] più o meno simpatica quando entra in campo, torna a esserlo eventualmente alla fine. Tra questi due momenti, il razionale esercizio critico è feroce. Nulla viene perdonato. Ma [redacted] tempo [redacted] (ricordate il fato greco, l'*ananke*?) è intima e inespressa convinzione che errori e colpe di [redacted] degli undici non sono altro [redacted] il riflesso terreno d'una preordinata congiura [redacted] dei cieli. [redacted] Edipo riceve, viceversa, [redacted] conferma. Via via che i minuti passano, il laziale si ripiega [redacted] massiccio fatalismo e [redacted] consapevole forza d'animo in se stesso: il [redacted] ha voluto [redacted] su quel cross [redacted] pronto a colpire [redacted] testa, che quel rigore venisse sprecato. Il romanista agita le pugna, il [redacted]nte il capo. Sbaglierò: ma lo trovo più moderno, più vicino ai migliori esiti del pensiero critico contemporaneo.

Squadra assurda. Abbiamo messo in [redacted] all'ala) un turco che pesava almeno centocinquanta chili. Abbiamo importato [redacted] Sudamerica un bizzarro individuo baffuto che si chiamava, mi [redacted] Fantoni VIII: ci si era affi[redacted] all'indiscussa nobiltà calcistica [redacted] schiatta, senza [redacted] che il giovanotto non aveva la più lontana idea di [redacted] ci si reggesse in piedi [redacted] tacchetti. Abbiamo avuto al centro dell'attacco le bufale più spaventose (ho sen[redacted] gridare, al più recente «T'hanno fatto con gli avanzi [redacted] Pinocchio!»: perché siamo anche spiritosi). Abbiamo avuto un portiere (non ne rivelerò il nome, [redacted] ho visto l'episodio coi miei occhi) che si è [redacted] battere da un pallone calciato da oltre metà campo, da una sessantina [redacted] metri. Abbiamo avuto gente che si è venduta la partita.

Ma abbiamo avuto — [redacted] la schizofrenia, [redacted] guente, angoscioso disordine esistenziale [redacted] *supporter* — campioni immensi, da Sclavi a Cochi Sentimenti IV, da Silvio Piola a Giorgio Chinaglia, da Più a Selmosson Raggio di Luna. Fino allo scudetto [redacted] Maestrelli. Vedo ancora lo scatto [redacted] Re Cecconi, all'ultimissimo minuto di Lazio-Milan [redacted] anche l'unica squadra al mondo che ha [redacted]bito poi una tragedia assurda come la [redacted]): la splendida lucidità con cui Luciano, [redacted] una punizione da destra, [redacted] è inserito in area e ha infilato l'angolino basso. In quell'attimo fu chiaro che avremmo vinto il nostro primo campionato. Mi ritrovai abbracciato a un redattore dell'Ansa; da allora voto sempre per lui, a ogni elezione della Federstampa o dell'Inpgi.

Ho parlato di evento fatale. [redacted] anche provvidenziale. Perché col tempo, oltre ad assistere a un gioco, si diventa partecipi di un gioco, il gioco della deliberata faziosità, il divertimento di [redacted] concedere mai niente agli «altri», il gusto dello sfogo gratuito. Nella vita — l'abbiamo imparato — ogni parola va valutata, ogni effetto previsto, ogni settarismo [redacted]: ci [redacted] lasciato allora questo spiraglio di unilateralità assoluta, di intransigente parzialità. [redacted] fronde, sono in buona compagnia. Interrogato in televisione, se non temesse che la dichiarata fede romanista potesse alienargli la simpatia e il voto dei romani e [redacted] ciociari di parte biancoazzurra, Giu[redacted] Andreotti rispose senza esitare: «In queste cose non si transige». Perfetto, onorevole. Saluto con rispetto un avversario che (in queste cose) sa essere rigoroso.

Un ultimo punto da chiarire. Voci maligne messe in circolazione da ben identificati ambienti tenderebbero a presentare la Lazio come la squadra dei quartieri alti, [redacted] pariolini, dei signori. Niente [redacted] più falso. La Lazio è la squadra [redacted] del contado, dei Castelli, dell'Agro, insomma la squadra dei burini. [redacted] sta [redacted] nobiltà. Vorrei farvi conoscere la mia fruttivendola, con la quale, [redacted] un peperone e un carciofo, ci confidiamo [redacted] e [redacted] laziali: vorrei che ascoltaste il suo distinto eloquio, e soprattutto l'educazione che impartisce [redacted] figlioletto (la «creatura») [redacted] confronti [redacted] cugini romanisti. Oppure quel cameriere di trattoria, anche lui di origine [redacted] propriamente pariolina, che — fiutato il cliente biancoazzurro — mi si è avvicinato con fare da cospiratore: «Semo una minoranza qualificata, dotto'».

Da «Il calcio è una [redacted] da amare» di Walter Vel[redacted]. Per gentile concessione di Savelli editori.

Rossi: non così deboli come ci dipingete voi

DAL NOSTRO INVIATO SPECIALE

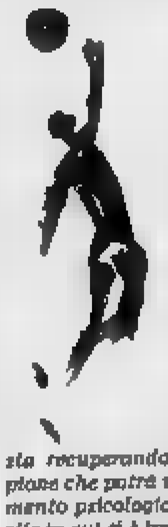

VIGO — *Bearzot ha avuto fiducia in lui concedendogli una prova d'appello e Rossi non l'ha tradito almeno sul piano dell'impegno. Paolo era forse il più atteso ieri contro il Camerun, perché dopo il primo tempo giocato con il Perù pochi scommettevano sul [redacted] recupero, invece ha stretto i denti ed ha dimostrato di essere [redacted] sensibile ripresa. Dopo tanta inattività gli serve giocare ed infatti, solo accumulando minuti di gioco nelle gambe, potrà tornare ad essere il giocatore che tutti conosciamo e vogliamo.*

Di questo passo Rossi è avviato a disputare buone partite contro Argentina e Brasile. [redacted] tempo lavora per lui ed infatti ieri lo si è visto più lucido, pronto nello scatto breve astuto come un tempo. La Nazionale insomma sta recuperando il suo campione che potrà uscire dal momento psicologicamente difficile in cui si è imbattuto. Ros[redacted] ricorderà a lungo i giorni di Pontevedra, le piccole crisi di sconforto, le domande dei giornalisti cui ha cercato di sottrarsi ad ogni costo.

Il pallore sul suo volto non [redacted] ancora scomparso del tutto, gli occhi restano sempre scavati in quel volto troppo serio, ma un sorriso si [redacted] finalmente largo. Paolo infatti sembra più tranquillo dopo la partita di ieri: «Migliorо giorno dopo giorno ed a questo punto sono molto fiducioso perché credo di poter dire ancora la mia [redacted] questo Mundial. Ieri ho cercato anche il gol, non ho avuto fortuna ma comunque sono contento perché sento di essere davvero avviato sulla strada giusta».

«Paolo quindi sembra di [redacted] sereno. Il fatto che l'Italia sia riuscita a superare [redacted] turno aggiunge altra soddisfazione. «Per me sarebbe stato terribile tornare a [redacted] dopo queste tre partite, senza avere la possibilità [redacted] fare qualcosa [redacted] buono. Ora invece posso riscattarmi e per giunta contro Argentina e Brasile due grandi che mi esaltano. Ho già giocato tre volte contro [redacted] uomini [redacted] Menotti e [redacted] ho mai perso, quindi spero che questa coincidenza mi porti buono».

Per [redacted] aver superato la prima fase del Mundial [redacted] troppa gloria [redacted] è un fatto vergognoso: «Perché dovremmo vergognarci — [redacted] *chiede* —: abbiamo incontrato squadre valide, avversari che ci hanno impegnato duramente. E poi a certi livelli [redacted] ci sono più squadre facili, ogni risultato va sofferto e faticato fino all'ultimo. Con questo non voglio dire che a Vigo si [redacted] vista una bella Italia, ma nemmeno una squadra tanto brutta [redacted] volete [redacted] dere».

Ha dei rammarico: «Con maggior fortuna potevamo chiudere in bellezza [redacted] un ricordo migliore, invece [redacted] c'è stato nulla [redacted] fare, la vittoria proprio non è arriva[redacted] Merito del Camerun sia chiaro, ma anche colpa di quella jella che finora [redacted] ci ha dato tregua».

Arrivederci quindi a Barcellona. [redacted] lunedì prossimo Rossi potrà aiutare l'Italia a finire nel modo più dignitoso possibile il suo Mundial.

f. v.

Tardelli (malgrado tutto) pensa alla semifinale

dal nostro inviato BRUNO [redacted]

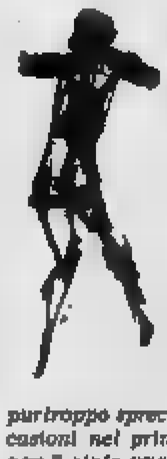

[redacted] — Marco Tardelli ha ritrovato la propria identità con il Camerum. L'assenza di Marini, sostituito da Oriali, ha permesso a «Schizo» [redacted] agire [redacted] posizione di centromediano metodista dove ha dimostrato non solo di possedere [redacted] tattico ma di saper distribuire meglio le energie, [redacted] punto da rendersi pericoloso [redacted] fiondate da media distanza che hanno impegnato [redacted].

Ma [redacted] stata la sua vitalità [redacted] nota più importante di una partita che l'Italia meritava di vincere e che, viceversa, ha sofferto nonostante la tattica rinunciataria degli africani che solo dopo aver subito il gol di Graziani, si sono riversati all'attacco e, in fuori gioco, hanno pareggiato con [redacted] ciata di secondi.

«*Speravamo e meritavamo di più: abbiamo purtroppo sprecato grosse [redacted]casioni nel primo tempo ma non [redacted] stata una brutta partita*», è il commento di [redacted]. Poi dice [redacted] il Camerum [redacted] confermato antagonista valido, tutt'altro che sprovveduto: «*Onestamente non credevo di fare tanta fatica. L'importante, comunque, è la qualificazione*».

Contro superpotenze [redacted] Argentina e Brasile, quali [redacted]no le prospettive [redacted] un'Italia che continua [redacted] avere il problema del gol?

«*Ci troveremo sicuramente meglio contro squadre che fanno un calcio più vero* — [redacted] la risposta di Tardelli — *In questo "Mundial" può succedere di tutto [redacted] speriamo [redacted] andare in semifinale anche se il pronostico ci è contrario*».

[redacted] auguriamo che l'ottimismo di Tardelli contagi i compagni [redacted] alla luce delle prestazioni offerte dagli azzurri in questo primo trittico [redacted] partite, non sembra [redacted] caso di farci soverchie illusioni. Il Brasile, sinora, [redacted] quello che [redacted] impressionato di più non solo per [redacted] sue individualità di spicco [redacted] anche per [redacted] gioco collettivo [redacted] permette ai gialloverdi di non sprecare troppe energie. E l'Argentina, dopo la clamorosa sconfitta [redacted] il Belgio, s'è ripresa magnificamente con l'Ungheria.

Tardelli ritroverà Maradona, poi Zico. Sono questi [redacted] avversari con i quali si esalta. Maradona l'ha già affrontato due volte, [redacted] la Nazionale in amichevole a Roma (1-1), l'altra [redacted] il «Resto del Mundial» a [redacted] Aires dove «Dieguito» segnò un gol stupendo ma l'Argentina perse per 2-1. In quell'occasione, Tardelli aveva come compagno Zico, [redacted] secondo punto, quello decisivo (l'altro era di Rossi).

Tardelli considera Maradona il [redacted] difficile fra i diretti antagonisti [redacted] lui incontrati ma [redacted] sente [redacted] progresso e conta [redacted] ripetere [redacted] prova di ieri. «*Spero solo di star bene per poter assolvere ad un compito sicuramente difficile*». E Zico? Lo affronterà per la prima volta e, come Maradona, lo considera tra i più forti giocatori del mondo. Ma un Tardelli vitale come quello di ieri può rendere la vita dura ai due fuoriclasse sudamericani.

I tifosi sono delusi come amanti traditi

E così l'improba impresa è stata compiuta. la Nazionale [redacted] Bearzot s'è qualificata per [redacted] secondo turno [redacted] «Mundial» spagnolo, [redacted] una politica [redacted] accorti pareggi culminata nell'incontro di [redacted] Camerun. Visto l'andazzo, pochi [redacted] speravano. I [redacted] che seguono il Mundial sullo schermo panoramico del Teatro Tenda hanno sofferto, gridato, inveito per [redacted] interminabili minuti. E l'impressione generale è che tutto sommato sia andata fin troppo bene. «*Onestà vorrebbe che [redacted] qualificasse il Camerun*» [redacted] diceva [redacted] ventenne Raffaele [redacted] via Bossolasco 6, prima del fischio d'inizio. E il [redacted] amico Marco Liberti, 19 anni, corso Corsica 143, entrando al Tenda drappeggiato con uno stendardo tricolore, rincarava la dose: «*Il Camerun vince di [redacted]. La bandiera l'ho portata soltanto per scaramanzia*».

Più ottimista il ventiduenne Nanni Casetta, studente [redacted] medicina e importatore di giochi per adulti: «*L'Italia dovrebbe farcela a strappare [redacted] vittoria di misura. Una certa differenza di classe, tra le due squadre, esiste comunque*».

Lorenza [redacted], 22 anni, studentessa [redacted] ingegneria ha accompagnato Nanni alla partita, ma confessa [redacted] ignoranza calcistica: «*Tifo per Antognoni, perché è toscano come me*» dice. Il bell'Antognoni, invece, sarà per tutto l'incontro uno dei bersagli favoriti degli strali dei tifosi. E con lui Rossi, Conti e lo stesso Bearzot. Eppure, sulle prime, la Nazionale sembra in grado di domare i «leoni africani». Ma l'ineffabile N'Kono para tutto, e gli attaccanti azzurri gli danno una mano pasticciando più del lecito.

Si passa dall'entusiasmo dei primi minuti allo scoramento più nero quando ci si rende conto che, batti e ribatti, l'Italia non ce la fa. Gli insulti più feroci vanno a Conti, reo di aver mancato un gol già fatto, e a Rossi: «*Manco si regge in piedi!*» urla il loggione. «*Prendete Pulici, non 'sti morti di sonno*» propongono alcuni fedelissimi granata. «*Bearzot, cambia squadra!*» supplica la tifoseria, quasi che il c.t. potesse sentire il consiglio e, sentitolo, disponesse di tali e tanti ricambi di lusso da poter rivoluzionare la formazione.

Ancora Rossi sul banco degli imputati: «*Eccolo qui, il Maradona*» è l'acido commento ad un suo intervento infelice. Tra il pubblico sono presenti anche due esponenti della vita politica torinese, i capigruppo consiglieri del pci Giuliano Ferrara e del psi Silvano Alessio. «*Bearzot è il peggior allenatore del mondo*» è il lapidario giudizio di Alessio. E Ferrara aggiunge: «*Li fa stare sulla difensiva perché sa che se perde lo licenziano. Forse, se potesse contare sulla cassa integrazione...*».

Finalmente, dopo tanti vani e dissennati sforzi, Graziani imbrocca il gol, su [redacted] Rossi. E' il trionfo, l'apoteosi, la grande festa. Tutto è dimenticato, critiche, insulti, rabbia: «*Te lo dicevo io che Rossi oggi è in gran forma*» dice ad un amico un tale, che pochi minuti prima [redacted] pesantemente censurato l'attaccante juventino.

Ma è una gioia di breve durata. Passa un minuto, e [redacted] pareggia. E' un gol strano, forse in fuorigioco, ma basta per riaprire le polemiche. «*Non capisco perché il Camerun non provi a vincere*», si domanda Alessio, stupito per la scarsa combattività degli africani.

Secondo un'inveterata tradizione, gli ultimi sgoccioli di partita sono consacrati alla melina, tattica che, praticata da entrambe [redacted] squadre, porta a risultati che esasperano gli spettatori. In certi momenti il pallone vagola per il campo, ed è già molto se qual[redacted] si ricorda, ogni tanto, di affibbiargli un [redacted]tto. La regia internazionale offre un primo piano [redacted] che consulta febbrilmente l'orologio: «*Ma sì, guarda l'ora, buffone!*» ulula la platea, inferocita. Ormai il disappunto dei tifosi è incontenibile: «*Roba [redacted] non credere* — dice qualcuno — [redacted] *piando con [redacted] Camerun e giochiamo gli ultimi minuti [redacted] stessimo vincendo per 1 a zero con il Brasile*».

[redacted] l'unico commento riferibile. La partita termina tra i [redacted]. «*Bella prova di caratte[redacted]* è l'ironica considerazione di Giuliano Ferrara. La gente sfolla inveendo contro la squadra azzurra. L'avventura spagnola continua, [redacted] prospettive non sono confortanti. «*E [redacted] bè* — mormora un giovanotto — *così [redacted] giochiamo con il Brasile, ce ne rifila dieci e se ne torniamo tutti a casa*». E se ne va, triste come un innamorato tradito.

Gabriele Ferraris

Gli [redacted] le spagnole

PONTEVEDRA — Gli azzurri forse rimpiangeranno Pontevedra e i suoi abitanti (o meglio le sue abitanti). Su un muro della cittadina galiziana oggi c'era scritto: «Seleccion Italiana, Galicia te ama».

La scritta è opera di alcune adolescenti che [redacted] sempre vici[redacted] all'albergo della [redacted]nale italiana.

Interrogazione parlamentare

Troppi milioni agli azzurri

ROMA — [redacted] deputato socialista Santi si è rivol[redacted] ieri [redacted] presidente del Consiglio e al ministro dello Spettacolo e [redacted] Turismo, con una interrogazione, per sapere [redacted] risponde a verità [redacted] noti[redacted] secondo la quale alla Nazionale impegnata nei Mondiali verrebbero concessi [redacted] milioni per ciascun giocatore in [redacted] qualificazione [redacted] successiva.

Il parlamentare chiede a Spadolini «se non ritiene che il tetto del 16% vale anche per [redacted] dra [redacted] e se sia giusto «che il denaro pubblico, perché [redacted] le entrate del Coni, possa essere speso per una partita di calcio».

Costretti a sfoggiare

(• [redacted] pag. precedente)

mazia territoriale dei peruviani, che poterono spingere a fondo senza più sentirsi minacciati.

Contro il Camerum l'impegno fisico, visto il ritmo [redacted] gara, è stato più contenuto, Antognoni non è calato come nelle due precedenti gare, [redacted] non è comunque riuscito a dare un apporto concreto. Sfortunato [redacted] calci di punizione, due o [redacted] sono finiti davvero fuori di poco ed erano «bombe» che se piazzate nello [redacted]chio della porta avrebbero procurato a N'Kono guai seri. Adesso [redacted] chiede [redacted] Antognoni ancora maggiore concentrazione e senza dubbio [redacted] partecipazione più attiva e concreta in fase [redacted] copertura. In un reparto che soffre regolarmente da quando Benetti è uscito [redacted] (e dal calcio attivo) o nostro pa[redacted] Antognoni è ancora un lusso, un fiore all'occhiello. Ad ogni [redacted] non [redacted] sono altre soluzioni alternative. Giancarlo è in forma, tirato nel fisico, destro a far [redacted]. Ogni botte dà il vino che ha [redacted] il prodotto complessivo della vigna azzurra è questo, prendere o lasciare.

Bruno Perucca

IL PROGRAMMA

Primo girone

Italia - Polonia	[redacted]
Camerun - Perù	0-0
Italia - Perù	1-1
Camerun - Polonia	[redacted]
Perù - Polonia	[redacted]
Camerun - Italia	1-1

CLASSIFICA	P.ti	Partite G	V	N	P	[redacted] F	S
POLONIA	[redacted]	3	1	2	0	3	1
ITALIA	3	3	0	3	0	2	2
Camerun	3	3	0	3	0	1	1
Perù	2	3	0	2	1	2	3

Ammoniti: Marini, Scirea, Tardelli, Antognoni (Italia); Boniek e Palasz (Polonia); N'Kono, Aoudou, Milla, Ngues (Camerun); Duarte e Velasquez (Perù)

Secondo girone

Algeria - Germania Ovest	2-1
Austria - Cile	1-0
Cile - Germania Ovest	1-4
Algeria - Austria	0-2

CLASSIFICA	P.ti	Partite G	V	N	P	[redacted] F	S
Austria	4	2	2	0	0	3	0
Germania Ovest	2	2	1	0	1	5	3
Algeria	2	2	1	0	1	2	3
Cile	0	[redacted]	0	0	2	1	5

Ammoniti: Assad e Merzekane (Algeria); Degeorgi e Hattenberger (Austria); Garrido, Dubo (Cile); Hrubesch (Germania).

Oggi - Oviedo (ore 17,15): **Algeria-Cile**
Domani - Gijòn (ore 17,15): **Austria-Germania Ovest**

Terzo girone

Argentina - Belgio	0-1
El Salvador - Ungheria	1-10
Argentina - Ungheria	4-1
Belgio - El Salvador	1-0
Belgio - Ungheria	1-1
Argentina - [redacted] Salvador	2-0

CLASSIFICA	P.ti	Partite G	V	N	P	Gol F	S
BELGIO	[redacted]	3	2	1	0	3	1
ARGENTINA	[redacted]	3	2	0	1	6	2
Ungheria	3	3	1	1	1	12	6
El Salvador	0	3	0	0	3	1	13

Ammoniti: Millecamps L. (Belgio); Bertoni, Olguin (Argentina); Nyilasi, Fazekas, Torocsik (Ungheria); Osorto, Fagoaga, Ramirez (El Salvador)

Quarto girone

Francia - Inghilterra	1-3
Cecoslovacchia - Kuwait	1-1
Cecoslovacchia - Inghilterra	0-2
Francia - Kuwait	4-1

CLASSIFICA	P.ti	Partite G	V	N	P	Gol F	S
INGHILTERRA	[redacted]	2	2	0	0	5	1
Francia	[redacted]	2	1	0	1	5	4
Cecoslovacchia	1	2	0	1	1	1	3
Kuwait	1	2	0	1	1	2	5

Ammoniti: Butcher (Inghilterra); Chaloupka (Cecoslovacchia); Amoros (Francia); Al Anbari e Marzouq (Kuwait)

Oggi - Valladolid (ore 17,15): **Cecoslov.-Francia**
Domani - Bilbao (ore 17,15): **Inghilterra-Kuwait**

Quinto girone

Honduras - Spagna	1-1
Jugoslavia - Irlanda del Nord	0-0
Jugoslavia - Spagna	1-2
[redacted] - Irlanda del Nord	1-1

CLASSIFICA	P.ti	Partite G	V	N	P	Gol F	S
Spagna	[redacted]	2	1	1	0	3	2
Honduras	2	2	0	2	0	2	2
Irlanda del Nord	[redacted]	2	0	2	0	1	1
Jugoslavia	1	2	0	1	1	1	2

Ammoniti: Whiteside (Irlanda del Nord); Stojkovic e Sljivo (Jugoslavia); Gordillo, Zamora (Spagna)

Oggi - Saragozza (ore 21): **Honduras-Jugoslavia**
Domani - Valencia (ore 21): **N. Irlanda-Spagna**

Sesto girone

Brasile - Urss	2-1
Nuova Zelanda - [redacted]	2-5
Brasile - Scozia	4-1
Nuova Zelanda - Urss	0-3
Scozia - Urss	2-2
Brasile - Nuova Zelanda	4-0

CLASSIFICA	P.ti	Partite G	V	N	P	[redacted] F	S
BRASILE	6	3	3	0	0	10	2
URSS	[redacted]	3	1	1	1	6	4
Scozia	3	3	1	1	1	8	8
Nuova Zelanda	0	3	0	0	3	2	12

Ammoniti: Souness (Scozia).

Marcatori

4 GOL: Rummenigge (Germania).
3 GOL: Kiss (Ungheria); Zico (Brasile).
2 GOL: Wark (Scozia); Fazekas, Nyilasi e Poloskei (Ungheria); Robson (Inghilterra); Eder, Falcao (Brasile); [redacted] Bertoni (Argentina); Schachner (Austria).

1 GOL: Vandenbergh, Coek, Czerniatinski (Belgio); Oscar, Socrates, Serginho (Brasile); Dalglish, Robertson, Archibald, Narey, Jordan, Souness (Scozia); Sumner e Woodin (Nuova Zelanda); Toth, Szentes, Varga (Ungheria); Ramirez [redacted] Salvador); Mariner e Francis (Inghilterra); Madjer e Belloumi (Algeria); Reinders (Germa[redacted] Lopez Ufarte, Juanito e Saura (Spagna); Panenka (Cecoslovacchia); Al Dakhil e Al Buloushi (Kuwait); Conti, Graziani [redacted] Ardiles, Passarella (Argentina); [redacted] Gavrilov, Blokhin, Baltacha, Chivadze, Shengelia (Urss); Moscoso (Cile); Gudelj (Jugoslavia); Krankl (Austria); Soler, Genghini, Platini, Six e [redacted] (Francia); Armstrong (N. Irlanda); Zelaya e Laing (Honduras); Smolarek, Boniek, Lato, Buncol e Ciolek (Polonia); La Rosa (Perù); Mbida (Camerun).
Autoreti: Collovati (Italia) pro Perù; Barmos (Cecoslovacchia) pro Inghilterra.

Isola pedonale, ville viali, ma gli abitanti «non sono capitalisti»

Viene rifiutata l'etichetta di «quartiere bene» - In effetti la composizione sociale è mutata molto negli ultimi anni: vediamo come

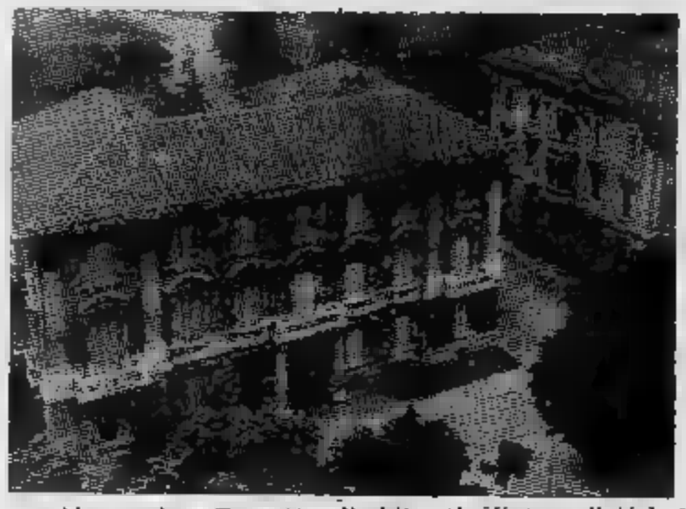

Al quartiere Crocetta gli abitanti rifiutano l'etichetta della circoscrizione «bene». Eppure quella zona di Torino è conosciuta per le sue ville, i suoi viali, la isola pedonale.

«Crocettini» sono definiti i residenti in questo quartiere centrale della città. Un passato a unico: il borgo è sorto, nel in seguito lottizzazione ottocentesca dell'ex Piazza d'Armi, che, trasformatasi in di ville giardino, per lo più appartenenti a famiglie nobili, lo rese il più aristocratico Torino.

E la gente della Crocetta non ha torto a rifiutare un'etichetta generalizzata. A fianco delle ville patrizie, infatti, specie nei rioni di San Secondo, vi è sempre stata un'alta percentuale di ceti borghesi popolari. Molte famiglie-bene, poi, si trasferite, negli anni, dalla Crocetta alla collina.

Lo voto politico dimostra che Crocetta - San Secondo - Santa Teresina è un quartiere composito, oggi. Alle ultime elezioni amministrative dell'80, la dc ha ottenuto il 27,17 per del voti, il pci 25,95, il pli il 16,74, il psi il 10,32, il msi il 6,84, il prt il 6,47, il psdi il 4,1 e dp l'1,2.

Anche dalle statistiche immobiliari risulta che «i capitalisti» sono in netta diminuzione. I proprietari di casa sono circa 6300 contro i 15.200 locatari. Il quartiere sta cambiando, pur mantenendo distinte caratteristiche: la Crocetta zona «in», San Secondo e Santa Teresina un'altra cosa.

Questa diversificazione di popolazione ha sempre creato problemi agli amministratori circoscrizione per le scelte fare. Troppo spesso si è ritenuto che la Crocetta godesse una situazione di privilegio e che certi servizi sarebbero stati superflui.

Drammaticamente nei mesi scorsi si riscontrata crescita della delinquenza minorile. «*La curva ascendente di questa piaga* — dice la coordinatrice sanità-assistenza, signora Palestro — *è la più alta di tutta la città. Tra i mali peggiori, alla base di questa situazione, ci sono le tossicodipendenze*».

I dati giungono dai centri anti-droga del Comune; sono dati numerici, anonimi, che consentono di individuare quali fasce sociali di giovani interessano maggiormente. La circoscrizione ha già costituito un gruppo lavoro per la prevenzione alla tossicodipendenza, si opererà assieme alla commissione comunale.

«*Siamo critici le scelte compiute dall'amministrazione civica su questo campo* — dice la signora Palestro —. *Anche il pci recentemente ha chiesto che i centri antidroga siano verificati. Si stanno spendendo soldi inutilmente*».

In questa operazione sarà coinvolta anche la scuola. «*Sinora è stata un po' assente, purtroppo* — conclude la coordinatrice —. *La scuola è troppo importante nella formazione dei ragazzi per restare in disparte*».

L'anziano

«*La condizione dell'anziano a Torino*» è il titolo di ricerca promossa dal consiglio di circoscrizio- Crocetta-San Secondo-Santa Teresina, con il contributo dell'assessorato all'Assistenza Sociale del Comune. L'indagine diretta professor Franco Garelli è stata presentata nel febbraio scorso al convegno «L'anziano la sua solitudine». Prossimamente sarà discussa in un'assemblea pubblica con gli abitanti del quartiere.

La ricerca interessato anziani della Crocetta, al di sopra dei 60 anni. Il lavoro ha fornito dei risultati molto interessanti che saranno oggetto approfondimenti. Un'osservazione su tutte: la carenza del servizio domiciliare per gli anziani. Al quartiere gli operatori si dicono certi che questo studio servirà anche al Comune.

Bagni municipali

Da circa i bagni municipali di via Dego sono chiusi. «Erano sottoutilizzati — dicono nella sede del quartiere i funzionari che, statistiche alla mano, hanno potuto constatare l'inutilità questa struttura —. Quegli ambienti potranno servire per altri servizi».

Il Consiglio circoscrizionale ha già in previsione destinazione dei locali. Gli amministratori del quartiere hanno parlato con l'assessore all'Assistenza Migliasso.

La proposta è di istituire un centro socioterapico per handicappati. «E' un bisogno di una certa rilevanza in quartiere — dicono gli esperti del settore —. C'è una notevole domanda. Oggi molte famiglie, quelle che hanno discreta possibilità economica, provvedono con soluzioni individuali, altre famiglie si appoggiano al centro Toscana. Un centro socio-terapico per handicappati nel nostro quartiere sarebbe una risposta giusta a questo problema».

La rivoluzione dei tram

La nuova rete decisa dalla Giunta comunale ha trovato forti obiezioni nel quartiere Crocetta. Al momento della consultazione della Circoscrizione Consiglio si è pronunciato contro la rivoluzione del trasporto pubblico. A larga maggioranza stato approvato documento cui chiedeva la sospensione dell'applicazione dei provvedimenti.

«Sentito parere dei cittadini in assemblea — si legge nella mozione 16 aprile scorso —, il Consiglio di circoscrizione, dopo aver constatato i gravissimi disagi che possono essere provocati cittadini stessi dall'attuazione del progetto che si giudica non rispondente alle necessità della popolazione, chiede alla civica amministrazione che sia sospesa l'applicazione progetto e che il medesimo sia riesaminato, tenendo conto delle critiche dei cittadini e integrandolo con un approfondito studio del si- dei parcheggi delle indispensabili infrastrutture per la realizzazione struttura a griglia».

Le osservazioni quartiere non sono state accolte da parte della Giunta comunale. Altri interventi per miglio- la viabilità e il trasporto nella zona sono stati compiuti alcune categorie, come quella commercianti di via San Secondo. anche queste richieste, sinora, hanno ottenuto risultati.

TENNIS - TENNIS
TUTTO TENNIS
ACCORDATURE
MIRABELL SPORT
di NEGRO L.
de gasperi 18
tel.582279 torino
WINDSURFER
FOOTING
TAVOLE
MAX IN MARE
MISTRAL
e
Abbigliamento
SUBACQUEA
RICARICA BOMBOLE
MARES - SCUBA - CRESSI
ABBIGLIAMENTO

Boutique
BLUETTE
ELEGANZA
FEMMINILE
PRÊT-À-PORTER
10129 TORINO
Via F.lli Carle 52
Tel. (011) 50.32.78

HORS-LIGNE
He scelto per voi
Occasioni favorevoli di piccolo antiquariato regali originali.
bijotteria in avorio, giada perle fiume, bambole
Oggetti d'arte per regalo - Bijoux fantasia
TORINO - C.so De Gasperi 54/B - telefono 591.200'

BIANCHERIA
PER LA CASA
CENTROTELA
PIUMONI
BASSETTI
via S. Secondo 2, tel. 534.195 - Torino

Vittoria Accademica 1978
Oscar per creatività 1979
Trofeo Accademico Internazionale Alta Moda femminile 1981
Moda Pronta - Sartoria per Donna
TM
Tarin Moda
Via Caboto 32
Tel.500106-Torino

Operazione «piano verde» più pulizia e nuovi giardini con alberi

In piazzale Duca d'Aosta, largo Re Umberto, via Filangieri, via Tirreno - Verde anche negli spartitraffico - I problemi dei 51 mila abitanti

Sarà una [illegible] fortunata, [illegible] non per il verde. Il quartiere «Crocetta-San Secondo-Santa Teresina» non [illegible] certo invidiato per i suoi parchi, visto che è completamente sprovvisto di un'area appositamente attrez[illegible]. I parchi pubblici più vicini sono quelli del Valentino [illegible] dell'ex-piazza d'Armi.

«Abbiamo dei giardini — [illegible] alla circoscrizione — per circa 22 mila metri quadrati. Non molti per [illegible] popolazione di oltre 51 mila abitanti. Ma quello che abbiamo dobbiamo utilizzarlo meglio».

Proprio allo scopo di curare e potenziare il verde pubblico, il consiglio circoscrizionale, nei mesi scorsi, ha varato un piano. [illegible] chiama, appunto, «piano verde».

Che cosa prevede? Innanzitutto dare il via a [illegible] campagna di sensibilizzazione alla pulizia e [illegible] rispetto dell'ambiente. La si farà, soprattutto, rivolgendosi alla scuola, e quindi coinvolgendo i bambini.

Poi, si richiederà al comando dei vigili urbani interventi più [illegible] nel controllo dell'igiene del suolo pubblico. All'Azienda municipale raccolta rifiuti [illegible] alla Nettezza Urbana si fa presente il problema [illegible] mercati rionali [illegible] [illegible] pulizia delle strade, si propone la raccolta differenziata dei rifiuti.

Per quanto riguarda il verde pubblico si sollecita [illegible] recupero delle zone degradate attraverso un'accurata e metodica pulizia, un maggior inerbimento, il ripristino delle attrezzature e dei giochi, [illegible] [illegible] delle [illegible] [illegible] siepi che diminuiscano i pericoli derivanti dal traffico [illegible] impediscano l'ingresso di motocicli.

Le aree [illegible] intervento sono [illegible] nei giardini: di largo Re Umberto via Caboto, via Genovesi-via Filangieri, via Tir[illegible] De Nicola-corso Turati, via Ionio-via Savonarola e area del complesso Iacp di via Arquata.

Nuovi insediamenti di verde vengono individuati nel piazzale Duca d'Aosta, nei quattro spartitraffico tra i corsi [illegible] [illegible] Sommeiller, lungo via Loria, via Egeo, nel controviale destro di corso Stati Uniti da corso [illegible] Umberto in dire[illegible] [illegible] [illegible] Castelfidardo e in tutta la semi-careggiata prospiciente i caseggiati dei corsi Castelfidardo [illegible] Mediterraneo.

[illegible] altro intervento richiesto [illegible] [illegible] sostituzione degli alberi abbattuti in viali [illegible] piazzali, nonché il loro potenziamento in via Sacchi e corso De Gasperi. Infine si richiama l'attenzione sulla necessità che tutte [illegible] opere urbanistiche (impianti [illegible] illuminazione, fermate, paline etc.) siano predisposte nel rispetto di quelle ripetute esigenze di ricostruzione delle caratteristiche architettoniche-ambientali [illegible] quartiere.

Servizi di **Luciano Borghesan**

Clinica Salus

Sulla destinazione dell'ex clinica Salus [illegible] ne [illegible] parlato per tanto tempo, anche in tono polemico, poi [illegible] stata presa una decisione. Oggi si attendono le opere.

La palazzina diventerà in parte residence per anziani [illegible] per famiglie sfrattate, in parte asilo nido. Sarà [illegible] primo asilo [illegible] del quartiere.

Don Mario Foradini, parroco di [illegible] Secondo, ha inutilmente richiesto [illegible] un piano dello stabile fosse destinato [illegible] «veri poveri della città», ai barboni. In tal senso fu fatta anche una proposta da parte della dc.

PELLICCERIA
Mink
Corso Alcide De Gasperi 14
TORINO - Telefono 582.930

Linoleum - Moquettes
di Assandri Sebastiano
10129 TORINO
[illegible]. [illegible] Vespucci 47 - Tel. 580662

La Griffe
Un punto d'incontro
per la signora elegante
Corso Re Umberto 33 - Tel. 511.585

IL GELATIERE
DELLA CROCETTA
C.so L. Einaudi 31 ang. C.so A. De Gasperi - Tel. 582.261

CRONOS
CRONOS
CRONOS
BOUTIQUE
NUOVA GESTIONE
Moda giovane
maschile-femminile
Tel. 535.764
Via [illegible] Secondo 14 [illegible] - Torino

PRAM s.r.l.
ZONA corso Vittorio mansarda in casa signorile terzo centrale ascensore completamente arredata con angolo cottura e servizi prezzi a partire da L. 12 milioni.
[illegible] Mirafiori Sud libero in stabile [illegible] [illegible] II piano ingresso salone/pranzo 3 camere [illegible] doppi servizi [illegible] [illegible] auto L. 93 [illegible] trattabili mutuo.
[illegible] PARELLA [illegible] [illegible] ingresso [illegible] cucina [illegible] [illegible] vizi 2 srie [illegible] L. 39 milioni facilitazioni.
[illegible] LINGOTTO libero [illegible] alto ingresso 3 camere tinello [illegible] [illegible] terzo [illegible] mq L. [illegible] [illegible] minimo [illegible] L. 25 milioni.
[illegible] CROCETTA [illegible] signorile ingresso salone/pranzo [illegible] [illegible] cucina [illegible] soffitta cantina 110 mq [illegible] rifinitura L. 110 milioni [illegible] mutuo ampie dilazioni.
[illegible] [illegible] DI [illegible] Via [illegible] [illegible] signorile completamente rimesso a nuovo ingresso 2 camere tinello, cucinino servizi cantina L. 95 milioni dilazioni.
ZONA MIRAFIORI SUD Via Monastir libero ingresso camera grande cucinino servizi in stabile del 1960 terzo [illegible] L. 52 milioni ampie dilazioni e mutuo.
ZONA MILLEFONTI Via Richelmy libero vero attico ingresso camera grande cucinino servizi completamente ristrutturato L. 39 milioni minimo contanti L. 12 milioni.
SETTIMO libero casetta uso abitazione e negozio con 4 vani cucina e servizi 100 mq giardino privato vendesi anche la licenza con tabella I VI XIV ottimo incasso giornaliero L. 135.000.000 prezzo complessivo ampie dilazioni e permute.
Telefono [illegible] Martini polo [illegible]
Tel. (011) 58.40.19
[illegible]

PASTICCERIA
CONFETTERIA
SACCO
[illegible] Edda
Corso De Gasperi, 9
To - Tel. 582.955

AGENZIA
IMMOBILIARE
TORRICELLI
Promozione vendite immobiliari - Affitti - Amministrazioni
Consulenze - Perizie
TORINO - Via Torricelli 35 - Tel. 591.220 - 502.340

Coazze, Trana e Giaveno (perle della Val Sangone) regno dei funghi porcini

Nonostante si trovino soltanto a mezz'ora da Torino hanno mantenuto quasi immutato l'ambiente di un tempo

Nonostante si trovi a circa mezz'ora di automobile Torino, Val Sangone è riuscita mantenere quasi immutata nel tempo la sua scenografia naturale. Il torrente da cui prende il nome si snoda attraverso campi, boschi, dirupi e prati verdi che costituiscono la gioia dei fedelissimi da anni e anni abituati a trascorrervi le vacanze estive. Da una settimana, con la fine delle scuole, valle si ripopolata. Trana, Giaveno e Coazze, brulicano di vita. Il vero appassionato della Val Sangone non vi ha costruito una villetta riattato una baita già da tempo, perlomeno affitta un alloggio una stanza. Per il capofamiglia diventa comodo mandare moglie e figli in vacanza: raggiungerli ogni sera, o per il fine settimana, è comodissimo.

Non c'è nemmeno da compiere un vero viaggio verso una località turistica di certo più cara. La vicinanza Torino, i prezzi moderati e l'ambiente molto meno compromesso di altri posti di vacanza sono gli ingredienti che da decenni fanno il successo della valle. Trovarvi un posto letto o una stanza per l'estate di quest'epoca è un'impresa difficile anche se non impossibile. Per muoversi tra varie località non affatto indispensabile la macchina. Ci sono collegamenti autopullman e dove i mezzi pubblici non arrivano iniziano sentieri per le passeggiate.

Lo sport «nazionale» della valle è soprattutto costituito dalle passeggiate, ma subito a ruota ci sono le bocce, praticate con ugual passione e accanimento sia dai villeggianti che dai residenti. La Val Sangone può essere considerata una specie di gigantesca macchina che disintossica: malgrado mugugni dei giovanissimi che vorrebbero più ritrovi e locali alla moda questo tipo di «infrastrutture» sono decisamente poche, buona pace degli anziani e degli amanti della vita tranquilla. E' un fatto ormai dato oltretutto che, non appena cresciuti ed entrati anche loro nel mondo del lavoro, i ragazzi terribili desiderosi di trascorrere le notti al «night» mettono giudizio non chiedono altro che di tornare con le loro famiglie ed i propri bambini sui luoghi dove hanno trascorso la giovinezza.

La Val Sangone anche notevole meta gastronomica. piena di ristoranti e trattorie che vanno dalla cucina casalinga quella tipica. Se da un lato sono quasi scomparse le famose pesche polpa bianca che l'avevano resa famosa (oggi il mercato preferisce quelle e polpa gialla) d'altro lato sono ancora abbondanti i funghi, seppur decisamente diminuiti rispetto al passato. Non toccando il discorso prezzi (perché comprarli sul mercato c'è sentirsi sudare le mani) con un po' di buona sorte e tanta voglia di si possono trovare porcini, magari reali, e «garitule». Gli appassionati conoscono già le zone, tutta la valle ricoperta da abbondanti castani, custodiscono gelosamente con frequenti visite di controllo le che hanno localizzato da anni. porcini cesciuti sui mille metri di quota, e anche meno, sono decisamente migliori e più gustosi, mentre quelli di alta montagna, sebbene di maggiori dimensioni perché più robusti, hanno minor sapore. Eccetto stagioni particolari, si possono raccogliere maggio a ottobre.

Tutto il paesaggio in Val Sangone, oltre essere semplice genuino, anche discreto e tranquillo. Villette ed abitazioni rustiche sono in grande maggioranza si inseriscono nel paesaggio senza privarlo di quella naturalezza che è sempre più difficile da trovare. Persino una leggenda che rivendica il passaggio di Annibale da un valico della valle, ha toc- ingenuità, malgrado tante altre pala piuttosto incredibile, che perlomeno la rende simpatica. La tradizione racconta che gli elefanti sarebbero passati dal colle della Roussa, un passo agevole a soli 2200 metri di quota, poi si sarebbero bagnati nel Sangone perché accaldati. A parte il fatto che Annibale valicò le Alpi d'inverno, quindi non c'era molto essere accaldati, il bagno contemporaneo degli elefanti avrebbe provocato valle una improvvisa piena ed piccolo straripamento.

A parte il poco probabile passaggio su quei monti di Annibale, c'è da aggiungere che oggigiorno d'inverno la Val Sangone possiede numerose e belle piste di sci concentrate specialmente all'Aquila. E' uno dei motivi che ha convinto molti a «farsi» quattro passi da Torino, in valle che ora offre anche numerose attrattive nella stagione della neve.

CROCE FIORIO
Fiorio Ugo
E' pelletteria firmata
I coccodrilli
Pelletterie
ROBERTO CAPUCCI
PORSCHE DESIGN
Borbonese
dunhill
PRADA
GIAVENO - Via Coazze 22 - Tel. 93.78.459

Gelateria
Caffè
Torrefazione
LIVIO
Specialità gelati alla frutta
P.zza Papa Giovanni,
1° Premio Stampa Sera

AGENZIA IMMOBILIARE
VALSANGONE
Gaiotto Michele
Rivolgiti con fiducia
Compravendita terreni e case
Via Pacchiotti 29 - Giaveno - Tel. 937.6227

RESIT
ricambi elettrodomestici
idraulici
Coazze, 35 Tel. 011/93 78 801 GIAVENO

BIVETRO
VIA PACCHIOTTI 47 -
Telef. (011) 937.6472 / 937.7512
PRODUZIONE E POSA IN OPERA DI VETROCAMERA
vetri in genere - specchi
cristalli - box doccia

Ristorante
VALSANGONE
Specialità - Funghi
P.zza Molines 45 - GIAVENO
Tel. (011) 937.6286

ORTOPEDIA SANITARI
SERGIO
10153 TORINO - Regina Margherita 74 b -
GIAVENO - Via
SERVIZIO MUTUE
AFFITTO: stampelle - sedie comode - girelli - aerosol

BAR DISCOTECA YOLLI
Nuova gestione
LE TERRAZZE
Gelati - Cocktails - Long drinks
C.so Laghi - AVIGLIANA

IMMOBILIARE
piemontimmobili
Per ed esperienza le vostre proprietà immobiliari in zona
- Via Roma - Tel. 937.7082

AUTOFFICINA GIAVENO
FIAT OFFICINA AUTORIZZATA
AUTOGIANCHI
Autoriparazioni
Soccorsi stradali
Vendita auto - Autocarri
Macchine agricole (nuovo e usato)
Via Torino 7/9 - Tel. - GIAVENO

CROCE FIORIO
di Fiorio Ugo
Orologeria - Gioielleria - Argenteria
Agente ufficiale
ROLEX - VACHERON CONSTANTIN
CARTIER - PININFARINA
PORSCHE DESIGN
VACHERON CONSTANTIN
ROLEX
le must de Cartier
GIAVENO - Via Coazze 22 - Tel. 937.84.59

fiori
Papillon
di Rosa Cardinal Gabriella
Via Roma - Giaveno
Tel. (011) 937.7443 - 937.6597
... Specializzata in composizioni floreali...

MARMI GRANITI
Lavorazione artigianale marmi - Pietre e graniti di ogni taglio
Geom. Roi Pier Giuseppe
Via Colpastore 27 - Tel. (011) 937.8045
LAVORI PARTICOLARI - RIFINITURE ACCURATE
COMPONENTI PER L'ARREDAMENTO

Giaveno medioevale patria della villa del torinese antico

I monumenti, il famoso «Mascherone» che accoglie i visitatori proprio all'inizio della città

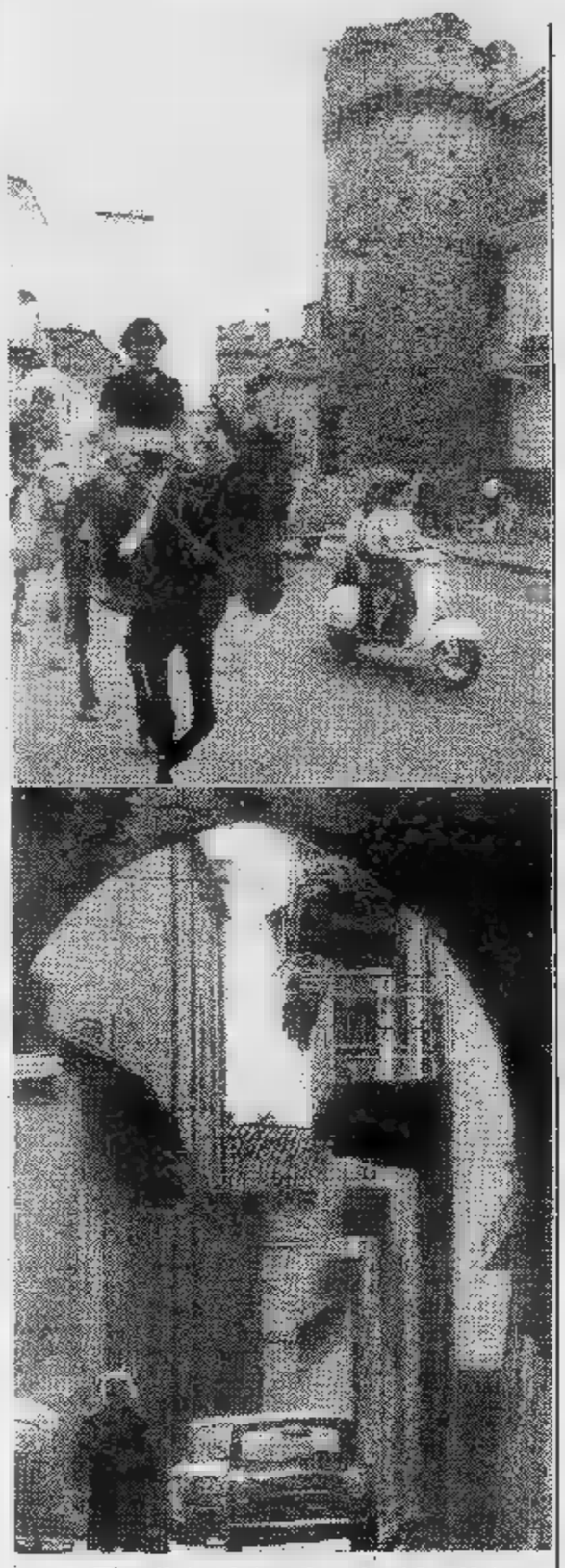

Per il turista che decide di trascorrere l'estate nel tonificante ambiente premontano della Val Sangone la cittadina di Giaveno è un richiamo troppo bello ed importante per essere ignorato. Situato ■ 506 metri di quota il paese mostra chiaramente le origini medioevali. Tutt'attorno sorgono le graziose ville costruite da generazioni di torinesi che hanno scoperto il vantaggio della vicinanza dei luoghi pieni di frescura.

Impossibile da non notare, appena si entra in Giaveno, è il «Mascherone», una statua grottesca in travertino, scolpita nel 1662 dall'architetto Giacomo Fontana per ordine del cardinale Maurizio di Savoia. Il «Mascherone» venne installato nel parco abbaziale, incastrandolo nel muro volto a levante. L'acqua del molino De Feis, percorrendo ■ canale detto «del partitore», sfociava nel parco zampillando dagli occhi ■ dalla bocca della statua cadendo in una vasca sottostante.

Il parco, tra la fine del secolo scorso e l'inizio del 900, venne diviso tra quattro famiglie patrizie di Giaveno — Gerardi, Fontana, Barone ■ Quartara —, che vi costruirono le loro ville. Più di 15 anni fa, i proprietari della Villa Quartara, gli Oberto, regalarono al Comune la statua, che venne in seguito sistemata in piazza Giovanni XXIII, di fronte al Municipio. Già allora il Comune di Roma aveva offerto 80 milioni per averla, forse perché un confratello del «Mascherone» esiste tuttora nei giardini di Bomarzo, di proprietà degli Orsini. Il «Mascherone» è divenuto così il simbolo di Giaveno.

Tra gli altri monumenti che ancora resistono ■ tempo ricordiamo la Torre delle streghe (1200), la Torre Garola (1500), il Palazzotto reale (1600), le tre torri di via Roma (1300), la chiesa detta dei Batù (1700), il castello degli Albezi de' Sala (1200), il palazzo Sclopis (1200), il palazzo Bevilacqua con la torre Marion Delorme (1300), l'arco della Taravellera, detto anche Porta d'Allasio (1300). Non va dimenticata la villa Marsili, in borgata Buffa, dove visse il pittore Francesco Gonin e dove sono conservati numerosi suoi quadri e affreschi.

Molte leggende ■■■ fiorite attorno alle mura di questi monumenti, ■■ anche tanta storia s'è svolta alla loro ombra, storia ancora strettamente collegata agli eventi piemontesi e italiani. Basta ricordare che in prossimità del luogo dove ■■■ poi la Torre delle streghe, la borgata Villa, il 24 maggio 1286, nel prato del vicino Sangone, ebbe luogo il primo Parlamento italiano, designato dalla storia come i «comizi di Giaveno».

Vi convennero notabili e rappresentanti dei Comuni limitrofi, e l'adunanza, convocata dal vicario generale del Piemonte Aimone di Bozosello, aveva per scopo la remissione dello stato di tutela da parte di Guia di Borgogna e Amedeo V di Savoia sul figlio Filippo. Tra i convenuti c'era Ugoneto Bertrandi, castellano di Cumiana, legato ad un borghigiano della borgata Villa da interessi e sete di dominio, Martino Borello.

Su consiglio del feudatario, costui iniziava la costruzione d'una casa-forte ■ cavallo della strada per controllare il passaggio da ■ ■■■■ i feudi del castellano, strada che era anche chiamata «la via del sale», perché vi transitavano i muli che portavano ■ Giaveno i sacchi del preziosissimo condimento proveniente dalla Liguria. La costruzione assunse così l'aspetto d'una porta di città.

Anche lo stemma di Giaveno è di tarda origine medioevale. Rappresenta ■■■ stella gialla ■ sei punte disuguali in campo azzurro e le sue origini risalgono a molti secoli fa. Nel 1613, ■■■ un editto del ■ dicembre, Carlo Emanuele I lo riconobbe ufficialmente. La stella ■ sei punte rappresenta le sei strade di ■■■■■ al paese (da Trana, da Cumiana, ■■ Monterossino, da Coazze, da Selvaggio e da Avigliana) e la città si dilatò in quelle direzioni formando nuove borgate (dette Ruate) e frazioni. Anche in queste borgate esistono palazzi ■ monumenti del tempo passato.

Una bella torre quadrata, con tre archi per lato e in ottimo stato di ■■■■ vazione sorge ad esempio in borgata Buffa, in via Vittorio Emanuele. ■■ la torre «Garola», un osservatorio del XVI secolo che dominava la cerchia delle Prealpi Cozie e collegata con segnali luminosi ■ fumate al fortino del Colle della Roussa, a quota 1671, estrema sentinella a difesa del valico dal quale scendevano le scorrerie nemiche. La sua costruzione, voluta dai reggitori della Communitas, era di proprietà della famiglia Calcagno, famiglia che partecipò attivamente alla vita della città con sindaci, magistrati e castellani.

Servizi di **Marco Vaglietti**

Méditerranée

Daniel & Luca
di BRIOLO & GALLARI

Gioielli di Gioielli de Mario Fontana MILANO-PARIGI — Damiani

Orologi di Maurice Lacroix — Collection PP Paul Picot

Laboratorio di analisi gemmologica
V.le Regina Elena 9 - **GIAVENO** - Tel. 937.6533

CHICCHI & GOCCO s.n.c.

corredini per neonati
abbigliamento da 0 a 16 anni
carrozzine, culle e
articoli prima infanzia

Via Torino 1 - Tel. 937.6285 — 10094 GIAVENO

Marcello Peretti

Concessionario:
Peroni
Henninger
Crodo
Spumador
S. Bernardo
Sparea

Via Pinerolo - Susa 67
BRUINO
Tel. 011/908.7114

DEM BUS AUTONOLEGGI
di MARTOGLIO EDMONDO
Organizzazione viaggi in tutte le località e per tutte le esigenze - dentro e fuori i confini dello Stato
Via Coazze 15 - Giaveno - Tel. (011) 935.9362

AMERICAN AND CARIBIAN PUB
IN UN ATMOSFERA ESTREMAMENTE FINE E CLASSICHEGGIANTE IN UN AMBIENTE SALOTTIERO PER DEGUSTARE COCKTAIL'S INFUSIONI, CREME GELATO, PREPARATE DA MANI ESPERTE RISPETTANDO LE PIU' ANTICHE TRADIZIONI DELLA CAFFETTERIA.
Torte Gelato - Meringhe allo chantilly
Crostate di Fragole - more mirtillo
I Migliori Champaghe in coppa.
Fini Dessert
CREPERIES FLAMBEE'
vi attendono per ritrovare il sapore della genuinità.
Caffè Commercio

PARLA ITALIANO LA MAGLIERIA EUROPEA

Un dossier della commissione Cee sul settore tessile-abbigliamento presentato oggi ■ Milano - Siamo i maggiori fornitori della Comunità europea a prezzi competitivi

la maglieria europea. Questo «punto di forza» dell'export nazionale occupa quasi tutto il mercato interno Cee, dove le importazioni penetrano in misura trascurabile: su 550 milioni di nel 1979 donne italiane, esempio, solo 12 di produzione magieria l'Italia il maggior produttore della il quadro del settore tessile-abbigliamento Europa (con una grande messe dati confrontano i diversi aspetti problema nei vari Paesi) è la commissione un presentato oggi Verdiani, responsabile del settore per Cee. tavola rotonda partecipato Giancarlo e Boselli per gli industriali tessili, e i sindacalisti Nela (Cgil), Caviglioli (Filta Cisl), Cisco (Uilta).

Tra i nove Paesi Comunità il nostro quello possiede una industria tessile più estesa e, nell'insieme, solida, competitiva sul piano internazionale. i cicli congiunturali negativi (quello '74-75 è stato certamente il grave), svolta degli Ottanta, il settore in Italia un peso maggiore degli altri Paesi europei. Tra il '78 il rappresentava il 13-15% del totale nazionale.

Gli occupati. Europa, rappresentano il totale degli occupati nell'industria manifatturiera. In Italia la percentuale 15. L'intervento di tecnologie moderne, per aumentare produttività, ha contribuito però espellere occupati. Un ulteriore aumento produttività dell'1%, comporterebbe la perdita di 10 mila posti lavoro in Europa.

investimenti. Sono le imprese italiane quelle che hanno investito più di quanto abbiano fatto le Cee nel complesso. Per i «nove» (la Grecia è ancora conteggiata) stato, infatti, il 1973 l'ultimo anno di forti investimenti, 1563 miliardi di unità di conto.

Il costo del lavoro. L'industria tessile paga i suoi operai un po' della media dell'industria nel suo complesso. Ma, anche all'interno del tessile, differenze molto forti. L'Italia al quarto posto: i lavoratori del settore meglio pagati quelli del Belgio, della Germania dell'Olanda, degli Usa. Il profilo della internazionale si delinea estrema chiarezza nel confronto sul del lavoro: Hong Kong e Portogallo sono attestati valori inferiori a quarto quello italiano.

Il commercio estero. Se la bilancia commerciale globale Cee, in questo settore, lievemente passiva, in Italia l'attivo ha continuato crescere negli ultimi dieci anni: tra il 1980 il 1981 è passato 6300 miliardi lire, con un incremento del 42,4% largamente superiore al tasso di inflazione.

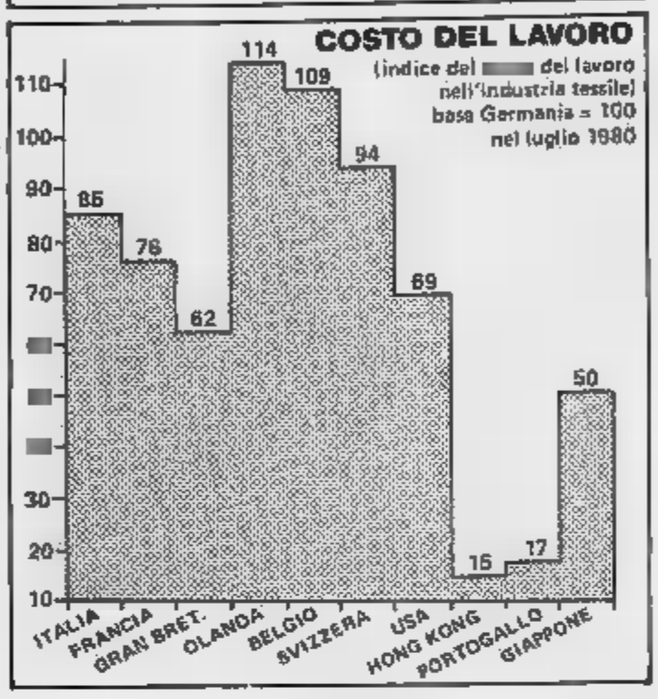

Ora c'è il computer per costruire le case

MILANO — Sono trecento gli espositori presenti prima «Rassegna dei sistemi, componenti materiali per l'edilizia industrializzata» in dal giugno di (si chiude il 26).

La rassegna offre un'interessante verifica dell'evoluzione di un comparto in fase profonde innovazioni tecnologiche. Infatti, anche nell'edilizia, particolare pre-fabbricazione, l'applicazione dell'informatica è ormai una realtà.

Le case saranno dunque costruite col «cervellone»? Lo chiediamo all'arch. Adriano Sazza, dell'Inarco, cooperativa torinese di Progettazione ricerca nel campo dell'edilizia, presente alla Rassegna milanese con un'interessante novità nell'applicazione dell'informatica. *«Il computer progetta, ma uno strumento che aiuta progettista. Macchine molto sofisticate poste utilizzate nella grafica e nella programmazione. C'è però un problema: la tecnologia va più avanti rispetto possibilità utilizzarla a tempi brevi perché manca personale specializzato. Inoltre, diffusione dell'informatica resa molto problematica»*,

E, non a caso, in Italia, nel solo le grandi aziende, non più qualche decina, applicano attualmente l'informatica. ricerca si stanno intanto facendo dei passi in avanti. Ad esempio, lo strumento messo a punto dall'Inarco, ancora in fase di sperimentazione, presenta una novità: *«Non tanto orientato prodotti industrializzati, a qualsiasi tipo di progettazione, quindi offre una maggiore elasticità di applicazione»*.

rassegna emerge un interessante: in Italia c'è un grosso spazio per l'automazione industrializzata quanto riguarda le produzione. L'automazione risolverà i problemi del settore? indubbio, di operatori comparto: l'automazione può determinare una riduzione costi, oltre che servire razionalizzare le risorse quindi può maggiori garanzie stabilità anche a livello occupazionale. Ma oggi la crisi dell'edilizia ancora risolta da molte imprese con altri strumenti, come esempio subappalto: un «escamotage» certo una soluzione.

st. c.

Per l'euro-operaio la paga è più alta

In più di qualche caso le retribuzioni lorde degli operai europei superano quelle degli operai americani più quelle dei giapponesi. Risulta tabelle note dall'ufficio statistico del lavoro degli Uniti, che si riferiscono 1980, quale l'operaio Usa veniva a costare in media 10,10 dollari l'ora (circa 14.000 al cambio attuale), comprensivi del salario e di tutti gli altri elementi della retribuzione, circa il doppio della retribuzione media di un operaio giapponese, ma notevolmente meno quanto guadagnava allora un operaio belga, olandese tedesco.

Il era di 7,27 dollari l'ora, ai quali andavano aggiunti altri 2,83 dollari in premi, straordinari notturni, ferie, festività, contingenza, contributi assicurativi, ecc., elementi che venivano rappresentare in media il 37,6% guadagni dipendente.

Le retribuzioni americane non assolutamente le più alte. Un operaio belga costava infatti 13,18 l'ora, uno svedese 12,51, un tedesco 12,26 e un 12,17.

In Giappone invece retribuzione complessiva media era di soli 5,61 dollari. Il salario base per ora era di 4,84 dollari, mentre gli elementi appena il 15,8% retribuzione. Al contrario, in alcuni Paesi servizi molti sviluppati, proporzione era molto più alta.

Comunque il Giappone è il mercato del lavoro più economico mondo. Con i 10,10 dollari l'ora che costa l'operaio americano si possono pagare sudcoreani, otto operai di Taiwan, di Singapore di Hong Kong, cinque portoghesi a tre greci. Secondo l'ufficio americano, tabella elaborata a Washington è più utile ai fini di un confronto sul costo del lavoro di quanto non lo siano le statistiche salariali pubblicate da molti Paesi.

■ **TORINO** — *(r. bo.)* La Cin- ha un direttore commerciale. Al posto di Federico Boario, passato alla Cora, arrivato Raimondo Colloridi, prima & un'altra azienda del settore vinicolo.

SAN SALVARIO
VIA SALUZZO 83
ang. VIA DONIZZETTI
In stabile d'epoca, signorile, completamente rinnovato.
ULTIME OCCASIONI
LIBERI ED OCCUPATI.
2 camere, saloncino, cucina, bagno;
2-3-4 e, cucina, bagno, auto.
da L. a
L. 98.000.000
Possibile acquisto al 2%

Tra SANTENA e POIRINO
Fraz. MAROCCHI
In palazzina nuova:
2 camere, tinello, cucinetta;
Saloncino, 2 camere, cucina, biservizi;
Negozi - Box
Prezzi a partire
L. 52.800.000 mutuo
Acquisto con IVA al

CARMAGNOLA
V. AVIGLIANA 10
In stabile recente, con termo, bagno, ascensore:
1-2 camere, tinello, cucinino, ingresso, bagno, box auto
L. 25.000.000
Possibile acquisto 2%
PERSONALE LOCO

INFORMITALIA
NAZIONALE INFORMAZIONI
Controlli indagini infedeltà
Esito assicurato
Vitt. Emanuele,

Centro di esposizione e vendita
"l'Auto del Dipendente"
Torino - Via Plava 92 (porta 29) - Mirafiori Sud

Su una ampia attrezzata che la Fiat messo disposizione dei suoi dipendenti troverete una vastissima scelta dei più recenti modelli - Lancia - Autobianchi. Potrete vedere acquistare subito direttamente dal dipendente autovetture coperte garanzia.

È assicurata presenza del notaio.

Orario di apertura:
venerdì 15-19 • sabato 8-12; 14,30-18 domenica 8-13

Per informazioni telefonare al numero 011-360907

FIAT LANCIA

Il Centro rimarrà chiuso durante il di agosto.

TORINO

Mercato debole

TORINO — Predomina [illegible] che in questa riunione di Borsa, l'incertezza. Contrasti infatti anche nella riunione odierna, soprattutto sui titoli primari che hanno accusato nuovamente flessioni, [illegible] qualche caso consistenti. [illegible] Centrale, [illegible] esempio, perde il 10 per cento [illegible] il titolo ordinario [illegible] il 9% per il titolo risparmio, l'Ifil perde il 3%, l'Immobiliare il 4% e negli assicurativi [illegible] dall'8% delle Toro priv. al 3% [illegible] per gli altri valori.

Una seduta, [illegible] si vede, improntata [illegible] sfiducia con vendite insistenti sin dalle fasi iniziali e che [illegible] accentuate ancor più nel finale. Anche la M[illegible] flessioni notevoli (-7,44%) e

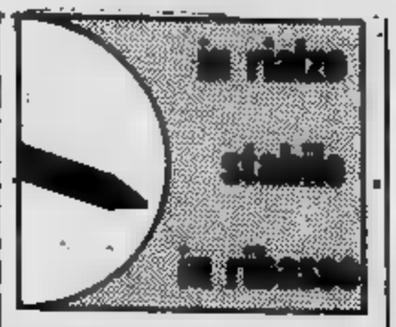

così gli altri industriali: [illegible] Viscosa, le Burgo e le Olivetti. [illegible] qualche titolo [illegible] è mosso in controtendenza, fra questi le Alitalia (+4%), le Bastogi (+5%).

[illegible] valori locali andamento dimesso [illegible] molto [illegible] tenuti. [illegible] il 2,78 per [illegible] la Unicem ord., l'1% le Schlapparelli [illegible] le Castagnetti, il 5% la Westhingouse e il 3% la Cir. Qualche miglioramento per le Ferco [illegible] per le Unicem risparmio. Titoli [illegible] Stato sostenuti e attivi; i valori obbligazionari trascurati. Le Fiat 1620-1340.

MILANO

Riunione nervosa

MILANO — Nuovo capitombolo della quota azionaria [illegible] l'indice che ha preso un altro 2,7%. Ad alimentare la corrente di vendite, che sin [illegible] prime battute [illegible] apparsa particolarmente [illegible] mettendo a [illegible] prova le capacità [illegible] assorbimento [illegible] mercato, hanno contribuito le [illegible] secondo le quali [illegible] ministro [illegible] Formica, ha allo studio una imposizione patrimoniale che colpirebbe anche [illegible] investimenti [illegible] titoli azionari.

Da qui le perdite denunciate [illegible] titoli del gruppo Cen[illegible] (Centrale — 14,5%, Toro —3,6%, Credito Varesino e Banca Cattolica [illegible] Veneto —2,7%) e da quelli del gruppo Pesenti (Italmobiliare —7,7%, Ras —5,8% e Franco Tosi —5,3%). In arretramento è risultata pressoché tutta la quota, con perdite pesanti per Montedison (—8%), Olivetti pr. (—7%), Rinascente (—5%), Aedes, Sai ed Eridania (—4,4%); Ifi [illegible] Spa (—3,3%).

Fixing — Generali 127.000, 127.300, 127.100, 127.800; [illegible] 1635, pr. 1335, 1337; Montedi[illegible] 88,25, [illegible] 87,50, 88; Viscosa 650; [illegible] ord. [illegible] 2280, [illegible] Toro ord. 10.305, 10,300; 10.350; [illegible] 23.500, 23.700; 23.500; Burgo ord. 2945, risp. 3500; Ifi 3299.

Dollaro in ribasso perde tredici punti

ROMA — Dollaro in ribasso in ape[illegible] del[illegible] valutari: [illegible] Milano, secondo informazioni di fonte bancaria, la divisa statunitense [illegible] in[illegible] [illegible] 1386,50/1387 lire contro le 1399,25 lire di ieri.

Anche [illegible] Francoforte [illegible] dollaro ha aperto [illegible] ribasso a 2,2575/90 marchi. Sui mercati valutari europei c'è [illegible] que un'atmosfera di nervosismo.

Cambi Bancari

quotazioni informative

Banconote (Milano)

Dollaro [illegible]	1387,25-1387,75
Sterlina	[illegible]
Marco tedesco	[illegible]
Franco svizzero	662,90-663,30
Franco francese	203-203,40
Franco belga	28,55-28,57
Scellino austriaco	79,95-80
Fiorino olland.	511,35-511,50
Yen	5,47-[illegible]

REDDITO FISSO A TORINO

Titoli	24-6	23-6
VALORI DI STATO		
Rendita 5%	40 10	40 10
Edil. Scol. 5,50% 67	99	99
Edil. Scol.5,50% 68	87 50	87 50
Edil. Sco. 5,0% 69	86 50	86 50
Edil. Sc. 6% 70	78	78
Edil. Scol. 6% 71	70	70
Edil. Scol. 6% 72	69	69
Edil. Scol. 9% 75/90	72	72
Edil. Scol. 9% 76/91	70	70
Edil. Scol. 10% 77/97	78	78
DD.PP. Comp. Pr 10%	[illegible]	70
C.C.T. 10% 85	91	91
C. Cr. Tes. 1-3-82	—	—
C. Cr. Tes. 1-5-82 I	—	—
C. Cr. Tes. 1-5-82 II	—	—
C. Cr. Tes. 1-6-82	—	—
C. Cr. Tes. 1-7-82 I	[illegible]	99 85
C. Cr. Tes. 1-7-82 II	[illegible]	99 90
C. Cr. Tes. 1-8-82	[illegible]	100
C. Cr. Tes. 1-10-82 I	[illegible]	99 85
C. Cr. Tes. 1-10-82 II	[illegible]	99 85
C. Cr. Tes. 1-12-82	[illegible]	99 85
C. Cr. Tes. 1-1-83	100 20	100 20
C. Cr. Tes. 1-10-83	99 50	99 50
C. Cr. Tes. 1-3-84	99 50	98 65
C. Cr. Tes. 1-4-84	99 95	99 95
C. Cr. Tes. 1-6-84	[illegible]	98 70
B.T.P. 5,50% 82	—	—
B.T.P. 12% 87	82 10	82 10
B.T.P. 12% 82 I	—	—
B.T.P. 12% 82 II	—	—
B.T.P. 15% 1-1-83	[illegible]	98 10
B.T.P. 12% 1-10-83	[illegible]	90 80
B.T.P. 12% 1-1-84	88 70	88 70
B.T.P. 12% 1-4-84	[illegible]	87 15
B.T.P. 12% 1-10-84	85	85
OBBLIGAZIONI		
Enel 6% 65 I	79 40	79 40
Enel 6% 68 I	67	67
Enel 6% 69 I	[illegible]	64
Enel 7% 73	58 80	58 40
Enel 10% 75 I	—	—
Enel 78 Indicizzate	[illegible]	135 50
Enel 77 I Indicizzate	1[illegible]	134 30
Enel 77 II [illegible]	134	134
Enel 12% 80	81 50	81 50
Enel 12% 80 Indicizzate	95	95
IRI 5,50% 61	89 50	[illegible]
IRI 6% 65	88 90	[illegible]
IRI 12% 77	74	74
Autostrade 6% 68/88 I	66 20	66 30
Autostrade 7% 71/86	76 80	76 80
Autostrade 9% 75/86	77	77
C.C.OO.PP. 5%	54 20	53 60
C.C.OO.PP. 5,50%	53 50	53 50
C.C.OO.PP. 6%	[illegible]	47 80
C.C.OO.PP. 7%	44 20	44 20
C.C. Int. St. 6% 66 1°	71 90	71 90
C.C. Il. St. 6% 67 2°	71 20	71 20
C.C. Int. St. 6% 68 3°	67 10	67 10
C.C. Int. St. 7% 70 1°	61 10	61 10
C.C. Int. St. 7% 71 2°	59 60	59 60
C.C. Int. St. 7% 72 3°	—	—
CC.OO.PP. Anas 6% 66	47 20	47 20
CC.OO.PP. Anas 7% 72	[illegible]	48 10
CC. Aut. 7% 70 1°	45 70	45 70
CC. [illegible] 8% 74 I	43	43
[illegible]	76 50	75 50
FF.SS. 6% 67	70 60	70 60
FF.SS. 6% 69 1°	61	61
FF.SS. 7% 72 1°	69	69
Amm. FF.SS. 7% 70	60 60	60 60
Amm. FF.SS. 10% 75 I	84	84
Amm. FF.SS. 12% 78 II sem.	86	86
P. Verde 6% 64 1°	[illegible]	85
P. Verde 7% 71 1°	61	61
ICIPU 6%	69 20	69 50
ICIPU 8% F 75	n.t.	n.t.
ICIPU 7% G 72	67	67
IMI 25 6% 66	—	95 80
IMI 26 6% 67	95 80	69 75
IMI 28 7% 70	69 20	69 20
IMI 29 7% 70	69 50	69 50
Olivetti 5,50% 62/82	—	—
Medison 13,5% 78/91 ind.	116	116
Città Torino 6% 52/84	75	75
Pr To AEM 5,5% 60/85	[illegible]	80 50
Pr To AEM 5,5% 62/85	[illegible]	80 50
[illegible]	89	[illegible]
Città di Milano 10%	[illegible]	84 90
Ist. S. Paolo To 6%	47 50	47 50
Ist. S. Paolo s. conv. 6%	56	55
S. Paolo OO.PP. 6% ex 5%	[illegible]	44 60
S. Paolo OO.PP. 6%	47 50	47 50
S. Paolo OO.PP. 9% Ecu 79/89	87 40	87 40
C. Risp. PP.LL. 6%	[illegible]	[illegible]
C. Risp. PP.LL. conv. 6%	48 50	48 50
Fond. Piemonte V.A. 5%	50	50
Fond. Piemonte V.A. 7%	[illegible]	70
Piemonte V.A. OO.PP. 7%	[illegible]	85
[illegible]		
Med. Sip 7% 73/88	[illegible]	69
Med. S. Spirito 7% 73/88	310	310
[illegible]. Olivetti 12% 79/89	206	206
Med. FIDIS 13% 81/91	105 60	105 60
Beni Imm. it. 12% 80/85	120	120
Iri STET 7% 73/88	68 60	68 50
S. Paolo S. Italcem 12%	179 50	179 50

LE AZIONI A TORINO

Titoli	24-6	23-6
ALI[illegible]		
[illegible]	2500	[illegible]
Eridania	6900	6750
Fiorio	220	220
Milanagr. [illegible]	8800	8800
ASSICURATIVI		
C. Ass. MI ord.	13390	13400
C. Ass. MI priv.	10300	10300
Comp. Latina ord.	670	670
Comp. Latina priv.	590	590
Generali	127300	128600
RAS	99000	93500
SAI	23800	24400
SAI 1-5-81	23000	[illegible]
SAI priv.	[illegible]	24300
Toro Ass. ord.	[illegible]	10650
Toro Ass. priv.	6125	[illegible]
BANCARI		
B. Comm. Italiana	[illegible]	31900
Banco di Roma	29000	29600
Credito Italiano	[illegible]	4240
Interbanca priv.	[illegible]	[illegible]
Mediobanca	58500	[illegible]
CART[illegible] - EDITORIALI		
Burgo ord.	2950	3050
Burgo priv.	[illegible]	[illegible]
Cart. Ital. Riunite	49	[illegible]
CEMENTI - CERAMICHE		
Pozzi Ginori[illegible]	90	[illegible]
Pozzi Ginori risp.	89	90
Eternit ord.	[illegible]	[illegible]
Eternit pref.	[illegible]	[illegible]
Unicem	[illegible]	14800
CHIMICI		
Italgas	[illegible]	775
Mira Lanza	19000	19000
Montedison	87	94
[illegible]	[illegible]	[illegible]
Pierrel	[illegible]	900
Saffa ord.	3500	3500
Saffa risp.	2825	3000
SAIAG	[illegible]	1197
COMMERCIO		
Rinascente ord.	318	[illegible]
Rinascente priv.	228	230
Silos Genova	[illegible]	8450
COMUNICAZIONI		
Alitalia priv.	[illegible]	1250
Autostr. To-Mi	[illegible]	6400
Italcable	[illegible]	9900
NAI	[illegible]	81
SIP	1130	1150
ELETTROTECNICI		
[illegible]	710	710
[illegible] risp.	[illegible]	645
FINANZIARI		
Bastogi IRBS	195	[illegible]
Borgosesia ord.	[illegible]	7950
Borgosesia risp.	[illegible]	3500

Titoli	24-6	[illegible]
Centrale	[illegible]	2835
Centrale risp.	[illegible]	1530
Finaider	33	35
Fiscambi	2000	2000
Gim	2500	2500
Ifi priv.	3300	3400
IFIL	[illegible]	4700
Immet	2300	[illegible]
Mittel	1135	1135
Pirelli & C.	[illegible]	2250
Pirelli S.p.A.	1235	1250
Pirelli S.p.A. risp.	1300	1300
SAROM	3000	3000
Schlapparelli	777	783
SME	1730	1730
SMI	1700	1700
SIFA	570	[illegible]
STET	980	[illegible]
[illegible]		
B.I.I. ord.	600	600
B.I.I. risp.	585	586
Condotte Acq	155	155
Fer-Co	200	[illegible]
Gen. Imm. Sogene	1380	1410
I.P.I.	[illegible]	1780
ISVIM	[illegible]	[illegible]
Risanam. Napoli	[illegible]	8600
MECCANICI - AUTOMOBILISTICI		
Castagnetti	[illegible]	[illegible]
Fiat ord.	—	[illegible]
Fiat priv.	—	[illegible]
Gilardini	4130	4130
Grazioli	—	—
Olivetti ord.	2300	2350
Olivetti 1-4-81	—	—
Olivetti priv.	1900	2000
Westinghouse	19800	19600
MINERARI ED ESTRATTIVI		
Dalmine	370	370
Fornara	218	216
Talco Grafite	32050	[illegible]
TESSILI		
Cantoni	4300	[illegible]
Fisac	8250	8250
Fisac risp.	7750	7700
Snia Visc. ord.	850	[illegible]
Snia Visc. priv.	—	—
DIVERSI		
Acque Potabili	2550	2550
CIGA	[illegible]	[illegible]
CIR	4270	4350
CIR risp.	4270	4400
Pacchetti	80	80
Torino Nord	—	—
OBBLIGAZIONI CONVERTIBILI		
Ass. Ged. 12% 81/88	215	215
Centrale 13% 81/85	90	90
IRI Stet 7% 73/88	70	70
M.C. Erba 7% 73/88	—	—
M. Monti 7% 73/88	67 50	67 50
M. Olivetti [illegible]2% 73/88	215	215
M.S. Spirito 7% 73/88	310	310
Mira Lanzi 12% [illegible]	—	—
Pirelli 13% 81/91	96	[illegible]

LE AZIONI A MILANO

(valori pervenuti alle ore 14)

Titoli	[illegible]	23-6
[illegible]TARI		
Ativar	2519	2515
Bonifiche Ferr.	24950	25450
Eridania	[illegible]	9200
Ind. Buitoni P.	3905	[illegible]
Buitoni risp.	3790	[illegible]
Ind. Zuccheri	[illegible]	3500
Milano Agr. [illegible]	8700	8740
[illegible] ord.	110	110
Sermidé priv.	88	83
Sermide risp.	103	102
ASSICURATIVI		
Alleanza Ass.	35300	36000
Ausonia	1580	1598
C. Ass. MI ord.	13200	13410
C. Ass. MI risp.	10100	10600
[illegible] Latina ord.	[illegible]	640
C. Latina priv.	579	599
FIRS	2581	2581
FIRS risp.	847	900
Generali	[illegible]	129000
Italia Ass.	17900	18880
L'Abeille Ital.	34250	34800
La Fondiaria	[illegible]	44400
RAS	89600	95200
SAI	23500	24600
SAI 1-5-81	23000	24200
SAI priv.	23500	23900
Toro Ass. ord.	10305	10700
Toro Ass. pr.	8101	8390
BANCARI		
B. Ambrosiano	—	sospeso
B. Comm. Ital.	31490	31900
Banco Roma	28900	29500
Banco Lariano	6471	[illegible]
Cred. Italiano	4200	4230
Cred. Varesino	5910	6070
Interbanca pr.	17950	18250
Mediobanca	58500	59600
B. Catt. Veneto	7000	[illegible]
CARTARI-EDITORIALI		
Burgo ord.	2945	[illegible]
Burgo priv.	3500	[illegible]
Burgo risp.	6350	[illegible]
[illegible]	1025	1045
Mondadori pr.	[illegible]	3495
[illegible] - CERAMICHE		
Cementir	[illegible]	[illegible]
Pozzi-Ginori	100	90
Pozzi-Ginori risp.	88 50	84
[illegible]	480	480
Eternit pref.	[illegible]	[illegible]
[illegible]	[illegible]	25000
Italcementi risp.	29500	30000
Unicem	[illegible]	14750
CHIMICI - GOMMA		
Caffaro	[illegible]	[illegible]
Caffaro risp.	[illegible]	[illegible]
Fermit. Erba	5160	5280
Italgas	[illegible]	[illegible]
Liquigas	26500	27350
Lepetit priv.	27800	27800
Mira Lanza	18400	18550
[illegible]	88 25	86
[illegible]	6960	6960
Pierrel	888	895
Pierrel risp.	554	559
Saffa	3450	3491
Saffa risp.	[illegible]	2950
Siossigeno	[illegible]	13200
COMMERCIO		
La Rinasc. ord.	313	330
La Rinasc. priv.	202	223 75
Silos	8150	[illegible]
Standa	2055	[illegible]
Standa risp.	1590	[illegible]
COMUNICAZIONI		
Alitalia priv.	[illegible]	1280
Ausiliare	[illegible]	7950
Autostr. To-Mi	6200	6499
[illegible]	9235	9480
NAI	[illegible]	60
Nord Milano	985	995
[illegible]	[illegible]	1120
ELETTROTECNICI		
Magneti M. ord.	690	[illegible]
Magneti M. risp.	639	640
Tecnomasio	130 25	130 25
FINANZIARI		
Acqua Marcia	1710	1896
Agricola	18200	18400
Bastogi IRBS	[illegible]	107
Bonit. Siele	[illegible]	27850
Borgosesia o.	8300	8700
Borgosesia r.	3650	3700
Brioschi	1272	1350
[illegible]	2600	2650
La [illegible]	[illegible]	2710
La Centrale risp.	[illegible]	1600
Euromobil[illegible]	3295	3390
Fin. Breda	2690	2789
[illegible]	54 25	54 25
Finrex	1180	1180
[illegible]	[illegible]	31 25
[illegible]	2000	[illegible]
[illegible]	[illegible]	333
Gemina risp.	300	357
Generalfin	480	500
GIM	2425	[illegible]
GIM risp.	[illegible]	1731
IFI priv.	[illegible]	3415
IFIL	4680	[illegible]
IFIL risp.	[illegible]	[illegible]
Invest	2200	2250
[illegible]	71000	77000
Mittel	1110	1122
Partec. Finanz.	710	710
Pirelli & C.	2210	2220
Pirelli SpA	[illegible]	[illegible]
Pirelli SpA risp.	1285	1285
Rejna	17990	17990
Rejna risp.	[illegible]	26000
Riva Finanz.	[illegible]	7550
[illegible]	2810	2900
SME	[illegible]	[illegible]
SMI	[illegible]	1719
SMI risp.	[illegible]	[illegible]
Stet	955	960
Terme Acqui	1050	1100
T. Acqui 1/7/81	—	sospesa
IMMOBILIARI - EDILIZIA		
Aedes	6300	6599
B.I.I. ord.	575	589
B.I.I. risp.	581	594
COGE	1150	1180
Cogefar	[illegible]	1358
Cond. Acqua	136	155
De Angeli Frua	[illegible]	2230
G. Imm. Sogene	[illegible]	1356
[illegible] Ed.	25800	25530
ISVIM	20950	20950
La Milano Centr.	7850	7890
La Milano Centr. r.	7480	7700
Risanamento	8150	8400
SIFA	855	859
MECCANICI - AUTOMOBILISTICI		
FIAT ord.	[illegible]	1645
FIAT priv.	[illegible]	1349
Franco Tosi	[illegible]	14500
[illegible]	[illegible]	4100
Olivetti ord.	2290	2350
Olivetti priv.	[illegible]	1980
Olivetti risp.	2300	2280
[illegible]nghouse	19800	19450
Worthington	[illegible]	2080
[illegible] - METALLURGICI		
Broggi Izar	2425	2450
Dalmine	374 25	378
Falck ord.	[illegible]	2149
Falck risp.	2050	2140
Ilssa-Viola	851	851
La Magona	3931	[illegible]
[illegible]	400	461
[illegible]ilerie	3850	3850
TESSILI		
Cent. e Zinelli	[illegible]	20 50
Cantoni	4300	[illegible]
Cucirini	1978	1980
Cascami Seta	[illegible]	4710
Eliolona	[illegible]	[illegible]
FISAC	8210	8210
FISAC risp.	7810	7810
Linif. e Can. o.	2368	2380
Linif. e Can. r.	[illegible]	1279
Marzotto ord.	[illegible]	1600
Marzotto priv.	—	—
Marzotto risp.	2080	2080
Olcese Venez.	26	26 25
Rotondi	9190	9200
Snia Visc. o.	650	[illegible]
Unione Man.	[illegible]	24650
Zucchi	3445	3440
DIVERSI		
Acq. De Ferrari	2390	[illegible]
Acq. De Ferr. r.	[illegible]	[illegible]
Acque Potabili	[illegible]	2640
Calzat. Varese	4300	4710
C. Varese 1/7/81	—	—
Cavarzere	[illegible]	3298
CIGA Hotels	[illegible]	4200
CIGA 1/1/82	3910	4100
[illegible]	[illegible]	[illegible]
CIR risp.	4270	4399
Pacchetti	70	75
Tremo	8850	8710

Opel al comando del Campionato Italiano Rally.

CLASSIFICA GENERALE CAMPIONATO ITALIANO RALLY '82*

1ª	Opel Ascona 400	Biasion-Siviero
2ª	Talbot Lotus	Ormezzano-Berro
3ª	Lancia Rally 037	Zanussi-Bernacchini
4ª ex aequo	Opel Ascona 400	Battistolli-Penariol
	Lancia Stratos	Tabaton-Tedeschini

* UFFICIOSA SALVO OMOLOGAZIONE

"E' vero, vincere al Rally della Lana è una tradizione Opel.

Ma la tradizione non basta; per arrivare primi e secondi ci vogliono preparazione, prestazioni, affidabilità.

Le stesse qualità che hanno portato la Opel in testa al Campionato Italiano Rally, al Campionato Mondiale Marche, e al Campionato Mondiale Piloti."

MASSIMO BIASION

LA OPEL-GM RINGRAZIA GLI SPONSOR PER IL CONTRIBUTO AI SUCCESSI OTTENUTI

Mobil — RICAMBI ORIGINALI OPEL — MICHELIN — sabelt — Radio Monte Carlo

CONCESSIONARI-OPEL

ECONOMICI

[redacted] Vendita alloggi

EDILCASE vende [redacted] Rivoli alloggi 2/3 camere, cucina, servizi. [redacted] da lire [redacted] milioni. Tel. 548.154.

INV.IMM vende in via Onorato Vigliani libero [redacted] camere [redacted] servizi L. 48 milioni 200 mila. [redacted] 5[redacted].

[redacted] Moncalieri [redacted] Pastrengo 31 casa [redacted] gi di ingresso 1-[redacted] tinello bagno [redacted] L. [redacted]. Dilazioni [redacted] 15-16.30. Tel. [redacted].

LIBERI vendo alloggi in Torino 2-3-4 [redacted] più [redacted] casa con mutuo e dilazioni. Telefonare 683.809.

LIBERO corso U. Sovietica occasione 2 ca[redacted] cucina ingr[redacted] bagno vendo 65 milio[redacted] dilazioni. Tel. 463.429.

[redacted] in casa signorile [redacted] 3 [redacted] doppi servizi [redacted] ingressi [redacted] milioni permute. Telefonare 537.796.

LIBERO [redacted] 2 [redacted] bagno cantina 55 milioni box 15 milioni casa signorile [redacted]. Telefonare 587 014.

[redacted] 2 [redacted] cucinotto bagno grande [redacted] vendo [redacted] milioni zona corso G. Cesare. [redacted]. 543.330.

[redacted] in villa collinare salone 2 letto cucina [redacted] auto vendo. [redacted].

MINIALLOGGIO libero v. Ventimiglia 2 camere servizi termo [redacted] pied-[redacted] 29 milioni. [redacted]. 740.270 - 749.2942.

[redacted] adiacenze vendesi [redacted] liberi ingresso camera cucina [redacted] cantina [redacted] piano no ascensore. Telefonare 658.2903.

PINO [redacted] in [redacted] con giardino condominiale vendesi 2 mini alloggi liberi adiacenti mansardati di mq 50 e 30 circa accettasi permute. Telefonare 472.202.

[redacted] libero in villa saloncino 2 camere cucina biservizi [redacted] doppio vende rateando. Utip 537.421.

CROCETTA
Zona Ville
Prestigioso alloggio libero 4 camere, salone di 3 camere, cucina, office, tripli servizi, lavanderia, ampi balconi.
VENDE
affaire
Tel. 011/516966

FIMINTER

FIMINTER SpA libera in collina (Eremo) casetta unifamiliare di [redacted] mo 2 camere angolo [redacted] ripostiglio biservizi ingresso più 540 mq di giardino mutuo dilazioni. Tel. 696.7121.

[redacted] SpA [redacted] adiacente v. Roma in stabile d'epoca appartamento signorile di salone 2 camere cucina biservizi ingresso adatto anche per uso ufficio, dilazioni. Tel. [redacted].

FIMINTER SpA liberi Centro Europa appartamenti signorili di soggiorno 3 camere cucina servizi ingresso, piano alto, volendo box auto, mutuo, dilazioni. Tel. 696.7121.

FIMINTER SpA libero via Alessio signorile luminoso appartamento di 2 camere cucina servizi ingresso - stabile d'epoca, L. 74 milioni dilazioni. Telefonare 696.7121.

FIMINTER SpA libero centro v. [redacted] appartamento mansarda di soggiorno camera tinello cucinotto biservizi bingressi, L. 57 milioni, dilazioni. Telefo[redacted].

[redacted] SpA [redacted] centro [redacted] in stabile ristrutturato luminoso appartamento di 2 camere cucina servizi ingresso L. 73 milioni 500 mila, dilazioni. T. 696.7121.

FIMINTER SpA libero via Onorato Vigliani attico panoramicissimo di salone 3 camere cucina biservizi biingressi ampio terrazzo. Mutuo, dilazioni. Telefonare 696.7121.

FIMINTER SpA libero S. Paolo via Staffarda appartamento di 2 camere tinello cucinino servizi ingresso, L. 48 milioni dilazioni. Telefonare 696.7121.

PREZZO AFFARE
zona giardini corso Marconcelli Moncalieri libero ristrutturato al piano 7° attico panoramico saloncino 3 camere cucinotta 2 bagni terrazzi 3 arie, stabile recente L. 148 milioni. Telefonare 500.598.

PRIVATO [redacted] libero [redacted] Agnelli 2 camere tinello cucinino bagno [redacted] zionando. [redacted].393.

UTIP [redacted] vende [redacted] via Lauro [redacted] 2 camere cucina ingresso bagno posto auto 52 milioni 900 mila rateabili.

UTIP 537.421 vende corso Vittorio adiacente monumento alloggio affittato uso commerciale soggiorno 3 camere cucina bagno 135 milioni 900 mila rateabili.

VENDONSI alloggi liberi recenti Moncalieri corso Roma 3/4 vani servizi sufficiente 40% contante mutuo 6% dilazioni. Tel. 550.029.

VILLA uni bifamiliare nuova Santena 350 mq alloggio e seminterrato svendesi L. 200 milioni meno mutuo. Permute e [redacted]. 632.521 [redacted].848 ore pasti.

VOLPIANO vendesi in palazzin[redacted] in finizione alloggi varie metrature con box prezzi a [redacted] lire da '51 milioni più mutuo. Telefonare 986.4112.

20 Domande [redacted]

REFERENZIATISSIMI
cercano alloggio [redacted] precollina o centro [redacted] mq 160/180 per [redacted] periodo massimo di 4 [redacted]ni. Tel. 584.611 [redacted].

21 Offerte [redacted]

A. INTERPELLATECI [redacted] alloggio. Cercheremo di risolvere il problema [redacted] alloggi stessa [redacted] telefonare all'Immobiliare Lunica srl 752.967.

A. PIED-A-TERRE scelti e riservati arredati stessa casa a minimo 30enni 110/220 mila (sono pied-à-terre). Telefonare 581.735.

ABBIAMO arredato bene monolocale con servizi corso Peschiera affittiamo uso pied-à-terre. Rubiolo Immobili 751.826.

AFFITTASI via Cibrario 5 camere uso ufficio-abitazione tel. 309.4922.

SEDE centrale uffici arredati servizi di segreteria recapito postale telefonico sale riunioni zona centro. Telefonare 650.2181.

22 Traslochi

AUTOTRASLOCHI grandi e piccoli per città e tutta Italia, magazzino deposito mobili. Telefonare 346.777 - 346.807. Valsania.

24 Mobili, arredi

A.A. MOBILI come nuovi ma a prezzi usati, tutto ciò che occorre per arredare bene e con poca spesa la vostra [redacted] Raspino mobili [redacted], [redacted] Cirio 2, tel. 287.368.

25 Artigiani, ecc.

DECORAZIONI perfettissime rapidamente seria premiata [redacted] lavabile 70 mila tappezzeria compresa 120 [redacted] infissi [redacted]ta. Telefonare 323.[redacted].

36 Nautica

ANDIAMO al mare con Automar scali Gobbi [redacted] gommoni [redacted] motori Suzuki [redacted], via Tunisi [redacted], tel. 396.179.

[redacted]NI Pram motori tavole a vela sconti favolosi permute rateazioni M. F. via Barletta 99 tel. 321.720 Torino.

SHAMAL occasioni imbarcazioni a vela Edel 4 mt 7x2,50 L. 13 milioni, Alpha 8,50 mt 9,50x3,05 L. 31 milioni con possibilità posto barca, Ceccotto mt 8x2,50 L. 18 milioni con possibilità posto barca. Shamal via Vespucci [redacted]. Telefonare 697.036.

A CESANA TORINESE
al Centro della "VIA LATTEA"
APPARTAMENTI
pronti [redacted] 36 - [redacted] mq.

informazioni: IN CANTIERE
Tel. 0122/89283
oppure TORINO
Tel. 011/830639

38 Animali [redacted] veterinaria

[redacted] mignon da appartamento: yorkshire terrier, shih-tzu, [redacted], barboncini toy, schnauzer nani, chihahua. Tel. 011 [redacted].

42 Antiquariato

GALLERIA Pirra, Torino, corso Cairoli 32, telefono 877.344, acquista dipinti di maestri italiani e francesi dell'800 e primo '900. [redacted] sima riservatezza.

PORTOBELLO
Il [redacted] dell'antiquariato di None [redacted] unica sede di [redacted] 81, None tel. 986.[redacted] invita [redacted], arredatori, collezionisti e commercianti a visitare le gallerie dove dopo anni di preziosa rac[redacted]mo su oltre 3000 mq un grande assortimento di pezzi antichi, oggetti, tappeti e quadri di varie epoche e stile. V[redacted].

45 Ville, app., cascine per vacanze, acq.-vend.

A.A.A.A.A. [redacted] Casamercato 650.3805 vende rustico indipendente [redacted] mq terreno servito acqua luce strada.

A.A.A.A.A. [redacted] Casamercato 650.3805 vende rustico in posizione collinare 2000 [redacted] servito [redacted] luce strada. Pagamento dilazionato.

A.A.A.A.A. 25.000.000 Casamercato 650.3805 vende nell'Astigiano rustico indipendente 17.000 mq terreno. Dilazioni.

A. L. 11.900.000
Il Punto Immobiliare S.p.A. [redacted]nde nel Canavese casetta indipendente con 500 mq di ter[redacted]. Pagamento [redacted] per il 1982. Telefonare [redacted].

A. L. 8.900.000
Il Punto Immobiliare Spa [redacted] di [redacted] vani [redacted] giardino servito [redacted] [redacted]mento r[redacted] senza interessi per il 1[redacted]. Tel. 656.235.

A Cigliano in costruenda palazzina privato vende a 560 mila al mq alloggio di 3 camere tinello [redacted] salone con caminetto doppi [redacted] finiture accurate. Più cantina lavanderia e [redacted] grande. Volendo [redacted] con 2000 mq di [redacted] edificabile. [redacted] unico. Tel. 0[redacted] 442.63 431.18.

A Finale Ligure vendesi villette a schiera pronte, giardino posto auto vista mare splendida. Telefonare 011 797.038 - 0182 90.320.

A Forno [redacted] impresa vende [redacted] signorili [redacted] vani in [redacted] giardino agevolato dilazioni permute ottimo investimento tel. ufficio 011/267.197 Torino.

ALAS[redacted] Puerta del Sol. Ti piacerebbe andare in vacanza in uno dei posti più belli [redacted] la Riviera Ligure per 2 o più [redacted] all'anno spendendo da un minimo di 3 milioni 800 mila ad un massimo di 16 milioni a seconda del periodo da te scelto? Con il sistema della multiproprietà questo oggi è possibile. Telefona al 839.7191 - 832.995.

ANDORA due camere salone servizi giardino arredatissimo. Telefonare (0182) 85.505.

[redacted] Les Arnaud in [redacted] di cooperativ[redacted] prenotasi ultimo alloggio bicamera con [redacted]olo cott[redacted] bagn[redacted] posto auto [redacted]. [redacted]. 500.056 - 503.513.

[redacted] Cirella, Diamante [redacted] lama, [redacted] mt fronte mare appartamenti di 1-2-3 vani in [redacted] prestigiosa prezzi interessanti [redacted] dilazioni, [redacted] direttamente [redacted] Blu, via Carlo Alberto [redacted] - Torino, telefoni 011 513.020 - 542.954.

CALABRIA Mar Jonio villini direttamente sulla spiaggia 13 milioni [redacted] mila più [redacted] 9 milioni. Telefonare 011 761.[redacted].

CASETTE indipendenti e cascinotte, vari prezzi, dimensioni e località, mutui, dilazioni, permute. Casamercato (011) 650 3805.

CUMIANA vendesi [redacted] cucinino L. 25 milioni. Grimaldi. Tel. 0121/773.54.

[redacted] vende permuta [redacted] Bricherasio vista incantevole ogni conforto, giardino, [redacted] taverna. Telefonare 0182 970.877.

PRAGELATO 10 [redacted] complesso residenziale vicino impianti posizione incantevole vendo ultimi alloggi 6 posti letto finiture signorili box auto 25% alla c[redacted] 75% dilazioni e mutuo. Tel. 0121 81.078.

PRIVATO vende Fenestrelle bilocale [redacted]to occasione. Telefonare (0182) 970.877.

REVIGLIASCO d'Asti casetta riattata di 5 vani servizi 700 mq terreni [redacted] più 20 milioni mutuo. Telefonare [redacted].

[redacted] dominanti [redacted] pronta [redacted] diretta. S.C.P. 0171 55.500 - [redacted] - 61.474.

SARDEGNA
PORTO CODA CAVALLO
18 km da Olbia in complesso turistico residenziale autonomo, vendonsi appartamenti sul mare accuratamente rifiniti, immersi nella splendida natura [redacted] omonimo. [redacted] Piemonte spa sede [redacted] 011 447.1277 cantiere telefono 0784 834.[redacted].

[redacted] S. Teresa Immobiliarde vende [redacted] villa [redacted] ubicazione impareggiabile 160 mq giardino 2000 mq [redacted]. 0789/754.500.

[redacted] villaggio Sole Ruju Le [redacted] Portorotondo a sulla Costa [redacted] 700 mila mq mutuo piscine [redacted] servizi posti barca [redacted] diretta S.C.P. 0171 - [redacted].00 - 552.94 - 614.74.

TORRE [redacted] Guardia Piemontese [redacted]vo signorile complesso prenotansi [redacted] 2-3-4 vani servizi box magazzini negozi. Mutuo. [redacted]. 011 505.820 - 0121 91.715.

[redacted] 749.3309 [redacted] a Gravere Susa ultimi [redacted] alloggi [redacted] cucina servizi posto auto e cantina mutuo e dilazioni.

VILLE di ogni tipo, prezzo, [redacted] in tutt[redacted] il Piemonte, mutui dilazioni, permute. Casamercato 0[redacted].

5.000.000 contanti mutuo e [redacted] rateazioni mensili da 1 a 10 anni nello splendore [redacted] Punta Sardegna Palau Sassari di fronte all'arcipelago della Maddalena vendesi villette e appartamenti a partire da L. 45 milioni ottimo reddito. Immobiliare [redacted] foni 011 558.413 - 547.950.

[redacted] Ville, app., camere per vacanze, affitto

[redacted] Lidi [redacted] riviera [redacted] peru[redacted] e villette luglio e [redacted] Immobiliare Maddaloni 011 558.413 - [redacted].

[redacted] Loano [redacted] vicinanze mare 2/3 locali [redacted] giugno/luglio. [redacted] 019/670.851.

[redacted] Pietra Majore Immobiliarde [redacted] villini appartamenti sul [redacted] Tel. [redacted].

52 Varie

A.A.A.A. GIOIELLERIA compra oro argento monete gioielli: prezzi massimi. Corso Peschiera 161 angolo Villarbasse. Tel. [redacted].

A.A. ACQUISTO argento oro preziosi monete valutazione massima per contanti. Via Rismondo 47, tel. 606.0561 ore negozio.

A.A. SGOMBERO alloggi cantine [redacted] quisto mobili 800 primi [redacted]. Servizio anche festivo. Telefonare 290.1[redacted].

ASTROLOGA cartomante [redacted] altri problemi fa tornare [redacted] malocchio esiti [redacted] Telefonare 749.5823 - 759.905.

MACCHINE per scrivere calcolatrici nuove e d'occasione con garanzia. Noleggi e ri[redacted]zioni. Via Cavour 6, tel. 540.676.

[redacted] aiuta [redacted] lavoro fortuna interessi sofferenze succ[redacted] vincita [redacted] gioco. [redacted]. 535.301 - 830.176 via Mongrando 43.

MAGA «Circe» veggente cartomante [redacted] consiglia rischie problemi d'amore vi [redacted] tornare la persona [redacted] talismani e pantacoli protettivi. Tel. [redacted].6773 solo donn[redacted], via Muratori 13 Torino.

La febbre del cinema divora (e distrugge?) il cabaret

Tocca a Francesco uno dei Giancattivi

Nuti nel film: «Madonna che silenzio c'è stasera»

ROMA — Non c'è gruppo o coppia che operi nel campo della comicità che resista al fascino del cinema e, ammaliato dalla macchina da presa, questo o quello di un clan abbandoni i partners (o il partner) e vada a girare il suo brano film, da solo.

E' successo per «I Gobbi», la più illustre di queste ditte, i cui componenti, Salce, Bonucci, Franca Valeri e Caprioli hanno preso ognuno una strada per proprio conto; era accaduto al duo Tognazzi-Vianello, come Franchi e Ingrassia; Cochi e Renato, e a «La Smorfia», Troisi che l'ha fatta da mattatore col primo film, e infine adesso sta accadendo ai «Giancattivi».

I «Giancattivi» formavano un complesso molto affiatato che finora aveva resistito all'usura del tempo partecipando, l'uno l'altro, a trasmissioni televisive come *Non stop*, *La sberla*, *Fuori out* e più di recente a *Lady Magic*. Poi, tutti insieme, avevano messo in piedi un film un po' strano, che costò molto frenato e che, sia pur fra qualche contrasto di critica, ha ottenuto un buon successo di pubblico, *All'ovest di Paperino*. Lì il protagonista e il regista Alessandro Benvenuti.

Questa volta a mettersi in proprio, diciamo così, è invece Francesco Nuti, quello che nel gruppo (e forse ancora, perché è detto tornino a stare insieme), il più surreale che ha detto (o forse arrivederci) ad Alessandro, Athina e Daniele, gli altri «Giancattivi» rimasti uniti. Il film che Francesco sta interpretando (e siamo ormai alle ultime battute della lavorazione), intitolato *Madonna che silenzio c'è stasera*, è diretto da Maurizio Ponzi che ha messo a fianco di Francesco, la Edi Angelillo, Massimo Sarchielli, Sammarco, Novello Novelli e Mario Cesarino.

Francesco Nuti, prima di parlare di questo suo film quale protagonista, tiene fare una premessa, giocando di anticipo su quella che ritiene una inevitabile domanda: *«Non dirò nulla sui miei amici con cui sono stato molto tempo nel cinema. Forse tornerò con loro, forse non ci tornerò più. E' chiaro che tutto dipenderà da come verrà accolto questo film»*.

Messa da parte l'argomento veniamo dunque al film che in fondo ripete un po' il genere già realizzato dal gruppo compatto dei «Giancattivi», *All'ovest di Paperino*, appunto. Lì vi si raccontava del trascorrere di una giornata durante la quale i personaggi si incontravano, si conoscevano, facevano amicizia, vivevano assieme alcune situazioni. Qui siamo sempre nell'arco delle 24 ore e Francesco, un giovane che vive nella periferia di una grande città industriale, fa una serie di avventure.

«Francesco ha i suoi problemi — spiega Ponzi — *innanzi tutto è angosciato dalla mancanza di un lavoro, poi ha un difficile rapporto con la madre, infine è stato lasciato proprio adesso dalla sua ragazza. Cerca anche chiarire il mistero sul padre. "Ufficialmente" è morto mentre lui era ancora in fasce, ma altre voci parlano addirittura spontaneamente di suicidio espatriando»*.

Diciamo che si tratta un po' di una favoletta, con una trama molto tenue e che il film è tutto giocato sui singolari incontri che fa il protagonista mentre è alla ricerca di un qualche lavoro. Spiega ancora Nuti: *«E' una giornata fatta di incontri, di giochi, di situazioni paradossali, di amicizie trovate e perdute, fino a quando si presenta a un concorso per cantanti e vince»*.

Decisivi nel corso della giornata sono due incontri: quello con un barbone che gli dice di essere solo, di aver avuto genitori e di voler partire per il Perù. *«Ecco, il Perù. Per Francesco diventa come una specie di rivelazione, perché è proprio nel Perù che sarebbe fuggito il padre. Quel barbone gli indica dunque la via? E poi c'è un altro personaggio, detto "Il magnifico". Lo avverte che le cose importanti della vita sono tre: "O tu riesci a spostare una chiesa, o vinci al Totocalcio o vai in Perù"! Io quindi tento di spostare una chiesa, anche sebbene ce la metta tutta non ci riesco e allora gioco una schedina al Totocalcio. Se vinco con quei soldi vado in Perù»*.

Naturalmente tutto resta in sospeso, non sappiamo se vincerà il Totocalcio e se andrà in Perù. Francesco Nuti pensare quel che più ci piace. Francesco Nuti, a parte il già ipotetico ritorno coi «Giancattivi», tiene invece in seria considerazione la possibilità di fare altre cose per la televisione.

«Anche se la tv non è stata molto facile per il nostro film — conclude Francesco Nuti —. *Ci siamo accorti che i nostri ritmi comici non corrispondevano sempre a quelli tipici della televisione. Per questo abbiamo avuto qualche difficoltà. E tuttavia l'esperienza è stata molto utile perché conosciamo perfettamente il meccanismo. La televisione è un mezzo che comunque ti fa conoscere al grande pubblico e ti apre molte altre porte. Ciò malgrado, ad essere sincero, trovo che è più bello andare per tende, cabaret e teatri»*.

Antonelli

FRANCESCO NUTI CON LA «GIANCATTIVA»

Lello torna con Troisi in un giallo napoletano

Arena autentico protagonista di «No grazie, il caffè mi rende nervoso» di Gasparini

ROMA — *Partner di Troisi nella Smorfia e in Ricomincio da tre, Lello Arena ha finito di girare* **No grazie, il caffè mi rende nervoso**, *suo primo film da protagonista a metà fra il giallo e il comico.*

«Abbiamo provato a trasgredire i canoni classici che portano alla comicità — *spiega Lello Arena* — e a dire che alla base del thrilling e dell'avventura abbiamo estratto la parte comica. A parole semplici, non a parte a parte presupposto di commedia per finire nel giallo, con noi il comico scaturisce dal giallo».

«Nessuna parentela con pellicole come "La mazzetta", "Giallo napoletano", o "Invito a cena con delitto" — *aggiunge Arena* — qualche riferimento può esserci invece con "Un lupo mannaro americano a Londra", in cui l'horror si incrocia con la commedia».

Il cast fa pensare a un po' una configurazione di «clan» (il clan Troisi), anche i protagonisti inorridiscono al sentire questa parola. La realtà, però, giustifica l'ipotesi, il soggetto è di Massimo Troisi, che qui recita una parte nel ruolo di se stesso, il suo primo ritorno sul set dopo Ricomincio da tre. *Il protagonista è Lello Arena, il produttore è Massimo Berardi, lo stesso di* Ricomincio da tre *e lo stesso che a fine agosto produrrà il nuovo film di Troisi. Il regista è Lodovico Gasparini (amico di Berardi), romano, 33 anni, già aiuto di Ferreri, Steno, Liliana Cavani, ed questo film debutta nella regia.*

La storia più o meno è questa: Arena (Michele), è un redattore di un quotidiano di Napoli, che svolge piccole mansioni (il suo ruolo ha poco a che vedere con quello del giornalista, proprio per non dare luogo a malintesi verso chi svolge questa professione), ma suo malgrado un giorno viene incaricato di fare un'inchiesta sul primo «Festival della Nuova Napoli» (anche qui riferimenti a cantanti napoletani esistenti, una rassegna con tutti i musicisti e cantanti dell'ultima generazione partenopea), nel quale accadono fatti misteriosi.

Nell'inchiesta viene aiutato da Lisa (Maddalena Crippa), dinamica e ambiziosa fotografa del quotidiano, che spinge il giornalista, pigro e abitudinario, ad affrontare con grinta il reportage che potrebbe essere la sua grande occasione per abbandonare la routine e diventare cronista di grido. Attraverso le vicissitudini dei due, che s'imbattono in delitti, attentati, personaggi ambigui e minacciosi, il film mescola thrilling a risate, brivido a suspense e battute per giungere all'epilogo.

«Un finale che spiegare nei dettagli — *dice Lello Arena* — rovinerebbe tutto». *L'unica eccezione alla regola napoletana è la protagonista Maddalena Crippa, attrice di teatro, nata in Brianza, portata in palcoscenico la prima volta da Strehler, col quale ha recitato nel* Campiello *di Goldoni, quando aveva 17 anni al Piccolo di Milano. Da allora ha alternato teatro, televisione e un po' di cinema.* «No grazie, il caffè mi rende nervoso», *è la sua prima occasione cinematografica come protagonista.*

Di questa sua esperienza racconta: «E' stata molto stimolante, perché ho conosciuto la forza dell'improvvisazione». *Il film è tutto in presa diretta (una caratteristica di Troisi).*

«E' faticoso — *aggiunge Arena* — tenere 40 persone sotto continua pressione, senza la possibilità di respirare, ma alla fine ritengo che far recitare direttamente gli attori sul set dia una resa senz'altro migliore».

Abbiamo chiesto al regista Gasparini se è stato facile dosare l'esuberanza e l'improvvisazione di Lello Arena; ha risposto: «Non sempre obbediace, ma c'è un ritmo mio di taglio visivo e un ritmo d'interpretazione sua che vanno molto d'accordo».

Non si può fare a meno di chiedere a Lello se pensa di eguagliare il successo del film di Troisi. Risponde: «Se ci pensassi mi sarei già buttato nel Tevere. Comunque per noi il film è venuto meglio di come prevedevamo. Forse perché abbiamo lavorato in équipe e ci siamo trovati tutti benissimo. Se poi il film a noi piace tanto, ma non funziona, beh, allora vorrà dire che sono meglio di quello mestiere. Ma io sono ottimista!».

Gabbiano

LELLO ARENA CON TROISI NEL CABARET

Il cinema degli altri

Novità e successi sugli schermi di Londra, Parigi e New York

OLIVIA JOHN TRAVOLTA AL LORO TRAVOLGENTE SUCCCESSO

Travolta colpisce ancora

A lungo temuto, sciaguratamente arrivare quest'altro Grease, *addirittura — e il fatto ha soprannaturale — peggiore del precedente. Con il passare del tempo cominciato a sperare, l'inabissarsi carriera* John Travolta *si quasi gioito. il satanico produttore Robert Stigwood tesseva nell'ombra la sua tela.*

Pochi mesi sbarcherà anche in Italia questo Abatantuono all'ultimo stadio, questa spremuta bullaggine infantile, questo monumento al mongolismo cinematografico. Senza suo imbrillantinato protagonista, si dice, Grease 2 *non potrà ripetere i lontani fasti.*

I ragazzi piace, è l'obiezione. Dei cuccioli yankees, si c'è stupirsi. Di quelli nostrani può spiacere: ma dopo averli allevati a razioni di Mazinga per tutta l'infanzia, è ovvio che quando imparano a camminare da soli siano ormai diventati, come dire?, stupidodipendenti.

Grease, quella vecchia ricetta

YORK — Nello strepitoso commerciale *Grease* Randal Kleiser, quanto fu dovuto al personale *appeal* dei protagonisti, John Travolta in primo luogo, e poi Olivia Newton-John? E' precisamente la domanda alla quale si incaricherà di rispondere *Grease 2*, che presenta al pubblico americano, infilati nelle stesse giubbe di cuoio delle *stars* di allora, una coppia di semisconosciuti di nome Maxwell Caulfield e Michelle Pfeiffer.

CAULFIELD-PFEIFFER NUOVA COPPIA

Si tratta smaccatamente di un seguito, che non si è ritenuto far neppure sfiorare da qualche bagliore di novità. Ancora prodotto da Robert Stigwood, il film riporta al college di Rydell High, nei primi tempi della presidenza Kennedy. Nella scuola anche i volti dei comprimari sono gli stessi (Eve Arden, Ody Goodman, Sid Caesar), immutati sono i due gruppi rivali che si contendono la supremazia studentesca, quello maschile T-Birds e quello femminile delle Pink Ladies.

Qui Michelle Pfeiffer è naturalmente leader delle ragazze, Caulfield è uno sveglio giovanotto inglese, piovuto a studiare negli Uniti. E' tuttavia troppo perbenino per sperare stuzzicare qualche interesse da parte Michelle, grintosa capobanda il cui di uomo è un muscoloso motociclista in nera. Capita la situazione, Caulfield si procura i soldi per comprarsi moto — svolgendo pagamento i compiti in classe per i compagni —, appena in tempo per apparire luccicante, borchiato e mascherato sbaragliare i *teddy boys* cattivi venuti un'altra città. Chi sarà questa combinazione di Zorro e del Cavaliere Solitario, la cui sola apparizione basta a infrangere i cuori delle ragazze? domanda se la pone Michelle, volta conquistata, è facile intuire che non ci vorrà molto perché i due cadano l'uno braccia dell'altra.

Grease 2

(Brillantina)
di Patricia

con Caulfield, Pfeiffer, Sid

Critica

A dirigere le operazioni è Patricia Birch, che fu già coreografa in *Grease 1*. Bisogna che per quasi un terzo del film riesce a compiere piccolo miracolo: brioso anche se stilisticamente povero, il nuovo *Grease* promette di essere tutto ciò che i fans della prima versione aspettano che sia. Ci sono almeno buoni numeri musicali, doverosamente scatenati, che non hanno niente da invidiare a quelli della prima versione.

questo punto, non appena la situazione è inquadrata e gli sviluppi abbozzati, il film deraglia. Il della storia consiste per così in una strategia di procrastinazione: il giovane Caulfield deve modo rivelare la propria identità solo momento giusto. Fino allora, però, gli autori del film hanno trovato abbastanza da fare a Caulfield: figuriamoci che protagonista balla neppure, questo che rappresenta la più grave violazione allo spirito travoltiano. Il personaggio si sgonfia, e finisce per preferibile il rivale in Adrian Zmed, primo ballerino cantante dei T-Birds.

Il fatto che Patricia Birch non basta essere un'eccellente coreografa per tenere in mano un film, non le viene in mente altro che rifugiarsi nella romanticheria d'accatto, quando l'eroina, in uno sfavillio pantaloni argentati e bluse di lamé, si addinquisce il di favola. Per la sublime stupidità hollywoodiana, è un trionfo.

Une étrange affaire

(Uno strano affare)
Granier Defferre

Michel Piccoli, Baye, Lanvin

Critica francese:
●●●

PARIGI — Abbandonare tutto: la moglie, la madre, gli amici, il poker, e persino la e il cane; piuttosto staccarsene poco a poco, senza gesti o momenti decisivi, ma inesorabilmente: il singolare itinerario quale va incontro, per lungo tempo senza rendersene conto, Louis Coline, giovane e promettente impiegato nel servizio pubblicità una tena grandi magazzini.

La scelta che prospetta a Louis quella di lasciare un ricambiato, sicuri, domeniche in famiglia, allegria, tutto a vantaggio del suo nuovo padrone, Bertrand Malair. Che si sa personaggio misterioso così come i suoi accoliti che lo seguono come ombre? conto si mormorano cose inquietanti: avrebbe spinto uomo suicidio, che trasforma i suoi in altrettanti domestici, che si circonda di individui poco chiari.

tutto ciò, Louis farà l'esperienza. Malair lo attira a sé ogni giorno un poco: incoraggiamenti, attenzioni, presentazioni a cerchie amici importanti. Tutte sognate dal nostro giovanotto ambizioso, che adesso appaiono avverarsi a una a una. Nel sogno che si realizza Louis si culla e ammala, conosce l'ebbrezza potere che egli crede condividere, e finisce per smarrire ogni senso della misura.

L'eccellente di Marc *Affaires étrangères*, dal quale il film è tratto, ha permesso Pierre Granier Defferre realizzare un'operina originale, incisiva, costantemente appassionante. E' un quadro feroce mondo degli affari, se ne mostra non tanto la facciata scandalosa, quanto il volto grigio, discreto, quello delle battaglie individuali e sorde.

Una gran parte forza del film sta nel mistero, nella sua ambiguità. Ci si domanda in continuazione: dove andranno a parare? Si è incuriositi da Malair, il boss re- dividere suo potere con si tenta di indovinare per quale impresa di Louis, soggiogato e solo. Granier costruito il primo poliziesco sull'assassinio in colletto bianco, sul senza violenza. In questo, ampio merito anche a Michel Piccoli, che ha fatto di un personaggio inedito galleria delle migliori interpretazioni, utilizzando fino in fondo le risorse di attore per un lavoro di ricamo sottile e smagliante.

Wrong is right

(Ciò che è sbagliato è giusto)
di Richard Brooks

con Connery, Henry Silva,

Critica inglese:

LONDRA — *Scritto, prodotto e diretto da un intelligente veterano Richard Brooks,* Wrong is right *è una complessa impalcatura dentro la quale si agitano politica internazionale, petrolio, televisione, guerriglieri arabi e un furfantesco complotto per ricattare gli Stati Uniti una bella coppia di atomici puntati su New York e pronti a essere lanciati. Nonostante ciò, più che un dramma fantapolitica si tratta di una commedia: commedia nera, apocalittica, palpitante di energia pienamente in grado di intrattenere il pubblico.*

Protagonista è Sean Connery, che interpreta ruolo giornalista televisivo, una quelle superstar del piccolo schermo che lanciano messaggi non tanto ai milioni persone che le ascoltano quanto ai capi Stato che non si perdono sola delle loro trasmissioni. Un ruolo più verosimile quanto il film è ambientato in un futuro assai prossimo nel quale, e persino più adesso, «niente succede succede televisione». Come si può capire, il film è a mezza strada fra Il dottor Stranamore Quinto potere, *e Richard Brooks, anche se non raggiunge la brillantezza questi classici della satira cinematografica, ci nuota dentro suo pieno agio, al ritmo di poderose bracciate.*

KATHARINE ROSS

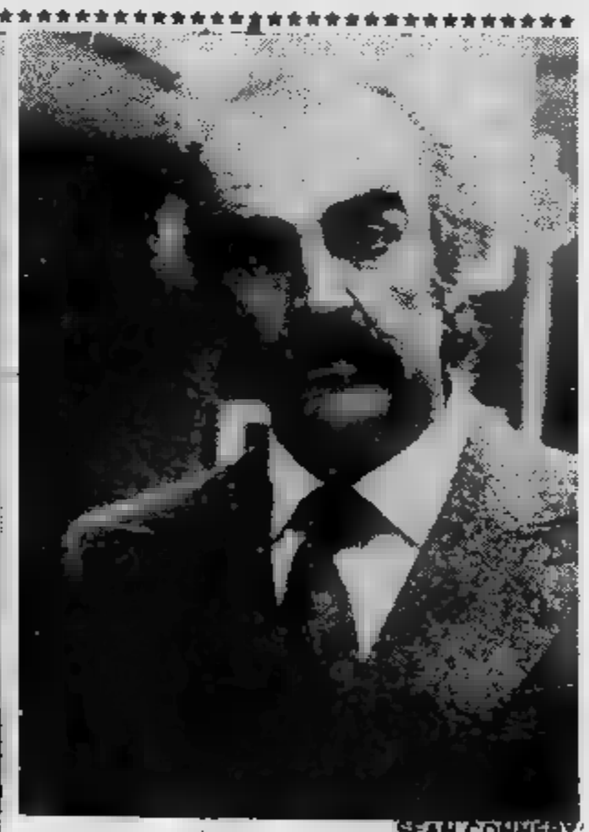

SEAN CONNERY

Insieme a Connery lavorano George Grizzard nel ruolo del presidente americano, personaggio enigmatico sfuggente; Robert Conrad in quello del generale Wombat, «falco» del Pentagono la cui consolazione filosofica «pace attraverso guerra»; Henry Silva nei panni Arafat all'ultima spiaggia, occupato a progettare bombardamenti su Gerusalemme e Tel Aviv — è fin troppo ovvio che il film è stato girato ben prima dell'ultima aggressione israeliana in Libano —; Katharine Ross, Cash, Hardy Kruger e John Sazon nei numerosi altri ruoli-chiave, ciascuno dei quali convulsamente a conseguire i propri particolari — e ambigui — obiettivi. Ma di questi è buona regola, per scupare le sorprese dell'intrigo, dire nulla.

Occorre aggiungere che Wrong is right *ha l'ambizione di essere qualcosa di più che film divertente? regista che affronta le prospettive, e le ultime conseguenze, una guerra generalizzata ovviamente grandi idee in testa. In questa occasione, tutto funziona come potrebbe: però Brooks riesce far sorridere anche sull'orlo dell'abisso, in definitiva mette in mostra passo e la classe un'avventura di James Bond, con un Connery — meglio della condizione — nostro genziale anfitrione nell'anticamera dell'Apocalisse.*

A cura di:
Alessandro Di Giorgio

Spoleto prende il mare con il «Vascello fantasma»

Stasera inaugurazione del Festival (25° anniversario) con l'opera di Wagner

MAGDALENA CENENOVICI E WOLFGANG LENZ PROTAGONISTI

SPOLETO — Di Wagner, del suo teatro e della sua musica, tutti si riempiono la bocca. Ma del musicista di Lipsia, dove nacque nel 1813, tutti hanno ancora una misteriosa paura. Ecco le ragioni dei «se» e dei «forse», cioè dei dubbi e delle perplessità di fronte alla scelta di Raffaello de Banfield per il *Vascello fantasma* l'opera d'apertura del 25° Festival dei Due Mondi che, anche attraverso una musica grandiosa, vuole dare il via alla celebrazione del suo quarto di secolo di vita.

E, tutto sommato, la scelta del triestino De Banfield, di chiara impostazione culturale mitteleuropea, dopo essere caduta sull'affascinante e tragica *Lady Macbeth del distretto di Mzensk* di Sciostakovic nel 1980 e nel 1981 su quella *Vedova allegra* di Lehar che già preconizza nella sua sottintesa tristezza l'agonia dell'impero asburgico, quest'anno non poteva che puntare su Richard Wagner, il genio più paradossale di tutta la storia dell'arte. L'enormità di scritti a lui dedicati rende il suo pensiero sempre più oscuro, la sua personalità sempre più enigmatica.

Questo triestino ama le proposte difficili, diceva qualcuno, ma chi parlava così dimenticava un detto che con molta probabilità risale allo stesso musicista tedesco: «*Wagner ha sempre ragione*». E con lui De Banfield. Se ne è avuta la conferma alla prova generale del *Vascello fantasma* e quasi certamente se ne avrà la controprova alla «prima» di stasera quando il sipario del «Nuovo» si alzerà su questa leggenda antica e piena di colpa e di riscatto.

«*Chi non vuole rinunciare al proprio pensiero, si ribella al totalitarismo di Wagner* — scrisse a suo tempo Alberto Savinio —. *Wagner toglie il diritto di pensare: pensa "lui" per tutti. Chi lo rifiuta abbandona la sala*». Ma la sala dell'ottocentesco «Nuovo» non è stata abbandonata da alcuno. Invece è accaduto che tutti siano rimasti catalizzati e affascinati da questa favola d'amore e di morte, da questa musica ancora nuova, nonostante la prima dell'opera sia avvenuta nel 1843, cioè 140 anni fa, al teatro di corte di Dresda.

Se questa partitura apparve allora perfino provocatoriamente stravagante e difficile, ogni volta lascia il pubblico ancora perplesso: Wagner era un musicista appena trentenne che aveva scelto di uscire allo scoperto, anche tumultuosamente, spinto dalle proprie accensioni ideali e dal rigoglio di una cultura inquieta e curiosa.

La leggenda del *Vascello fantasma*, o dell'*Olandese volante*, porta impressi nelle sue forme la volontà ardente e l'alto orgoglio di un secolo libero e navigatore: il Cinquecento; e, al medesimo tempo, il terrore e il chiuso scrupolo di un secolo sopraffatto da un doppio gioco religioso e politico: il Seicento. L'opera narra la leggenda di un capitano olandese che si ostinò nel voler doppiare il Capo di Buona Speranza contro la forza delle tempeste. Più volte respinto, più volte giurò sacrilegamente di persistere nell'impresa, a dispetto di ogni sovrumano divieto. Dio udì il blasfema e pronunciò la condanna: l'olandese continuerà ad errare per i mari senza tregua, fino al giorno del giudizio. Heine, al quale la leggenda giunse per tradizione orale, vi intessé intorno la tela di un dramma che poi Wagner raccolse accorgendosi del suo raggiare: e la deterse e le donò uno splendore non mai prima raggiunto.

Nacque così questo *Vascello fantasma* che avrebbe significato una rivoluzione nella storia del teatro musicale europeo. Wagner era allora a Parigi e aveva già fatto sue le teorie della redenzione dei protagonisti attraverso la morte, teorie che poi furono al centro di tutte le opere successive fino a *Falstaff*. Nessuna messinscena di quest'opera era arrivata, finora, a rendere il profondo respiro sentimentale e marino che la permea. Wagner stesso definì *Il vascello fantasma*, un'opera «romantica», originariamente pensata come un unico, ininterrotto discorso musicale.

Nessuno, prima d'ora, era riuscito a dare a questa favola la forza vera di un racconto d'amore come il regista belga Franz Marijnen, mentre il direttore d'orchestra Christian Badea, romeno di nascita e statunitense d'adozione, ha saputo imprimere all'esecuzione il ritmo incalzante che le compete, lasciando che la magia dei suoni accompagnasse la magia del racconto. La compagnia di canto belgo-tedesca era in ottimo sintono, come i tre cori. Uno americano, uno italiano e uno di diversa formazione.

Canzoni per il juke-box

Ventisei motivi in gara per tutta l'estate al Festivalbar

LOREDANA BERTE' E' IN GARA

MILANO — *A molti cantanti il Festivalbar — che che è partito come ogni anno con l'inizio dell'estate — calza a pennello perché è una manifestazione* in cui non si deve comparire direttamente, ma a mezzo juke boxe. Ci pensano le macchine a portare a conoscenza del pubblico le canzoni in gara. E può sembrare strano ma esistono cantanti non esibizionisti. Come Battisti e De Andrè, per citare i più famosi.

Anche quest'anno puntualmente Salvetti ha presentato al Circolo della stampa di Milano la diciannovesima edizione del suo Festivalbar. «La formula funziona perfettamente, quindi non è il caso di modificarla» ha spiegato il patron che, insieme a *Gianni Ravera, è uno dei «boss» indiscussi nel mondo della canzone italiana. Sono 26 canzoni selezionate (da chi?) fra le oltre 600 partecipanti che si daranno battaglia lungo tutta l'estate in 30.000 juke boxes d'Italia. Questa specie di referendum, condotto a suon di monetine, si concluderà all'Arena di Verona l'11 settembre davanti alla telecamere, naturalmente in diretta.*

Star dell'ultima serata sarà Antonello Venditti che terrà il tradizionale concerto dal vivo. Due anni fa l'onore toccò a Lucio Dalla, lo scorso anno a Fabrizio De Andrè. E ci saranno anche le miss: tre bellissime che riescono anche a cantare: Marina Occhiena, Stella Carnacina e Dianne Cobb, al suo debutto italiano. Fuori gara: Riccardo Cocciante, i Pooh e Antonello Venditti col motivo Dimmelo tu cos'è.

Forte la percentuale italiana nel cast. Circa per l'80 per cento, perché Salvetti è convinto che la produzione di casa nostra ha raggiunto soprattutto per alcuni generi un livello che non teme la concorrenza straniera, cosa dimostrata nella sua manifestazione di Bari che ha riunito ben 70 dei più famosi cantanti italiani.

Tra gli interpreti in gara alcuni sono molti noti e molto amati dai giovani: Loredana Bertè (Non sono una signora), *Miguel Bosè* (Bravi ragazzi), *Fabio Concato* (Domenica bestiale), *Dik Dik* (Giornale di bordo), *Ivan Cattaneo* (Toro torero), *Gianni Morandi* (Marinaio), *Nada* (Ti stringerò), *Ron* (Anima).

Di prestigio i pochi stranieri: i Genesis (Paperlate), *Elton John* (Blue eyes), *David Bowie* (Cat peoples).

Alla gran serata di Verona parteciperanno anche quattro dei finalisti di «Discoverde» lanciati a Chioggia, che verranno selezionati attraverso la televisione e 150 radio private, più le «superclassifiche» di un noto settimanale.

Unica novità di questa edizione: la finalissima nazionale del campionato italiano di video giochi a celebrare il boom nei bar e nelle case private con i suoi «invasori spaziali» e gli altri sessanta giochi.

Adele Galletti

Attori (forse) si diventa

I saggi e le improvvisazioni del «Centro di formazione teatrale»

GIORGIO CAPPA, PREMIATO, E MARIA LUISA ABATE

TORINO — Fino al 29 giugno, tutte le sere nella Sala Valentino del Teatro Nuovo, il «Centro di formazione teatrale» — diretto da Massimo Scaglione per la parte artistica e da Germana Erba per la parte organizzativa — presenta una serie di «esercitazioni aperte al pubblico», una sorta di prova finale nel corso della quale i vari gruppi si sperimentano con autori e tecniche di interpretazione tra le più svariate e stimolanti.

Basta scorrere gli autori di queste esercitazioni: da Jean Tardieu agli autori futuristi italiani; da Shakespeare ad Achille Campanile; da Cechov a Salgari; da Goldoni a Molière, a Jean Genet.

«*Siamo stati tra i primi ad introdurre come materia d'insegnamento l'improvvisazione* — dice Scaglione — *e cerchiamo di sollecitare in chi frequenta i nostri corsi la creatività e la fantasia*». Ecco perché queste «esercitazioni» sovente approdano a veri e propri spettacoli. Per esempio, un gruppo che frequenta il 2° anno ha realizzato un'edizione di *I promessi sposi* di Manzoni come una serie di quadri, ognuno dei quali appartiene a un genere di spettacolo diverso: dalla sceneggiata napoletana al varietà, dalla rivista alla pantomima; e il gruppo di «perfezionamento» si lancia in uno *Shakespeare al circo*.

Di contro ci sono invece esercitazioni classiche, a seconda delle esigenze dei gruppi e a seconda della personalità degli insegnanti. Che sono, oltre a Vittoria Lottero che ha iniziato sei anni fa questo primo esperimento, Enza Giovine, Carlo Enrici, Rosalba Bongiovanni, Stefano Michieli, Maria Luisa Abate, Piera Foresto. Molti allievi si sono affermati in teatro o alla televisione; l'ultimo di loro, Giorgio Cappa, ha recentemente vinto il premio «Wanda Capodaglio».

CUPOLE LIDO
Cavallermaggiore (CN)
QUESTA SERA
Concerto sotto le stelle
con
RON

DJ Parc
un giardino nel cuore di Torino
ore 21 elegante trattenimento
NUCCIO NICOSIA

GARDEN ESTIVO
St. Valsalice 2
Tel. 655.859
Bus 64
NINO GALLO presenta
ESTATE AL GRAN GIARDINO
Stasera ore 21,15 serata:
FESTEGGIAMO I GIOVANNI

Città di Torino
Assessorato alla Gioventù
Sport e Turismo
ACLI - AICS - ARCI - ENDAS
Cooperativa Musica dal Vivo
Radio Flash 97.7
Flash TV canale 39 e 26
I GIORNI DELLA MUSICA
4ª rassegna dei gruppi musicali di base 1982
SABATO 19 DOMENICA 20 E SABATO 26 DOMENICA 27 GIUGNO
dalle 15 alle 23
GIARDINI GINZBURG C.so Marconi 18
Ingresso Gratuito

Rete uno

14 — **Breve gloria di Mister Miffin,** sceneggiato. Con Maresa Gallo, Gabriele Antonini, Franco Volpi, Franca Parisi, Cesco Baseggio, Mario Pisu, Andrea Checchi, Enzo Cerusico. Regia di Anton Giulio Majano. Quarta puntata, replica (registrazione effettuata nel 1966)
14,30 **Oggi al Parlamento**
14,40 **Cartoni animati**
15 — **Gli anniversari: Federico Da Montefeltro, Il mecenate,** documenti
15,30 **Tutti per uno,** varietà per i ragazzi presentato da Marta Flavi. Nel corso del programma: Huckleberry Finn, cartoni animati. Ultimo episodio
16 — **I racconti di padre Brown: Le colpe del principe Saradine,** sceneggiato. Con Massimo Serato, Arnoldo Foà, Bianca Toccafondi. Regia di Vittorio Cottafavi
17 — **Tg1 flash**
17,05 **Astroboy,** cartoni animati
17,30 **Tutti per uno,** varietà. Seconda parte. Nel corso del programma: Codice segreto, un filmato di educazione stradale con Ninetto Davoli e Maria Luisa Saltella
18 — **Job, lavorare a 20 anni,** documenti: **La terza Italia**
18,20 **Primissima,** attualità culturali del Tg1
18,50 **La sedia a sdraio, tuttilibri per l'estate.** Un programma presentato da Giulio Nascimbeni e Sabina Ciuffini
19,45 **Almanacco del giorno dopo**
20 — **Telegiornale**
20,40 **Vedremo insieme,** anticipazioni su film, i telefilm, gli sceneggiati e le trasmissioni estive
20,55 In Eurovisione da Saragozza (Spagna): **Campionato mondiale di calcio 1982:** cronaca dell'incontro di calcio **Honduras-Jugoslavia.** Telecronista Ennio Vitanza
22,50 **A domanda risponde, interviste sulla grande criminalità in Italia** a cura di Paolo Graldi: Sequestri, linea d'attacco — *Tema della puntata odierna sono i sequestri di persona, una delle molte imprese criminali che in Italia negli ultimi tempi ha avuto un'enorme espansione. Ferdinando Imposimato esamina il fenomeno e propone diverse strategie contro un tipo di criminalità dai misteriosi agganci*
23,35 **Telegiornale**

Rete due

14 — **Il pomeriggio** - Frate Indovino - L'opinione
14,20 **Mundial '82,** fatti, personaggi e inchieste sul Campionato Mondiale di calcio
15,25 **Visti da vicino,** incontri con l'arte contemporanea, documenti
16 — **Il primo Mickey Rooney: Abbasso i compiti,** telefilm - **Galaxy Express 999: Le streghe cosmiche,** cartoni animati. Seconda puntata
17,10 In Eurovisione da Valladolid: **Campionato mondiale di calcio 1982:** cronaca dell'incontro **Francia-Cecoslovacchia.** Telecronista Beppe Viola - Nell'intervallo (ore 18 circa): **Tg2 flash - Dal Parlamento**
19 — **Rhoda: Il fiasco di Rhoda,** telefilm. Con Valerie Harper, Dick O'Neil — *Rhoda studia una nuova vetrina per una catena di negozi, ma il suo progetto non incontra appieno l'approvazione del proprietario. La ragazza quindi deve decidere tra l'adeguarsi ai gusti di questo oppure rinunciare al lavoro. Il fidanzato sembra non capirla, e lei si licenzia*
19,45 **Tg2**
20,40 **Hill Street giorno e notte: Non li ho mai promesso una rosa, Marvin,** telefilm. Con Michael Conrad, Michael Warren — *I giapponesi hanno costruito un carro armato di ridottissime dimensioni. Hunter ne ordina uno da impiegarsi nel quartiere, pur andando contro il parere di Furillo. Pochi giorni dopo il carro armato viene fatto sparire e in seguito a una segnalazione è ritrovato in fondo ad un fiume. La procura distrettuale continua nel suo braccio di ferro per condurre le indagini sull'omicidio della prostituta quindicenne. Ma Furillo è assolutamente deciso a non mollare il caso anche perché crede che la procura intenda insabbiare tutto per misteriosi motivi. Rischia di giocarsi la sospirata promozione e ne è perfettamente cosciente*
21,35 **Spoleto anteprima,** notizie e anticipazioni del XXV Festival dei Due Mondi, attualità
21,55 **Tg2 dossier,** attualità
22,45 **Joni Mitchell, luci ed ombre,** musicale. Seconda parte
23,20 **Tg2 stanotte - Mundial '82,** fatti, personaggi e inchieste sul campionato di calcio. Replica

Rete tre

15 — In Eurovisione da Alicante (Spagna): **Campionato mondiale di calcio 1982: Argentina-El Salvador.** Telecronista Bruno Pizzul (cronaca registrata)
16,30 **Da Campomorone: Ciclismo,** Giro d'Italia dilettanti. Nona tappa
16,50 Da Bari: **pallavolo: Italia-Canada**
17,45 Dal Conservatorio di musica Giuseppe Verdi di Milano: **Concerto sinfonico dell'orchestra dei pomeriggi musicali di Milano** diretta da Gabriele Gandini
19 — **Tg3**
19,30 **Nei tunnel dei conservatori,** inchiesta. Recentemente i docenti dei conservatori sono stati posti di fronte alla scelta: insegnamento o attività professionale. Fino a che punto il legislatore non ha peccato di faciloneria? - Intervallo con Gli Eroicomici, gags del cinema muto
20,05 **I bambini ci chiedono,** documenti. Quarta puntata: **Assistenza morale e materiale**
20,40 **A luce rock,** musicale
22,05 **Gli antibiotici,** documenti
22,35 **Tg3 settimanale**
23,05 **Tg3**

Svizzera

17,10 **Campionati mondiali di calcio:** da Valladolid: **Cecoslovacchia-Francia,** cronaca diretta
19,10 **Telegiornale**
19,15 **Escrava Isaura,** sceneggiato, con Lucélia Santos, Beatrix Lira, Rubem De Falco. Sesta puntata
19,55 **Il Regionale,** rassegna di fatti e avvenimenti della Svizzera italiana
20,15 **Telegiornale**
FILM 20,40 **Il romanzo di Thelma Jordon,** di R. Siodmak, con Barbara Stanwyck, Wendell Corey. Usa drammatico 1949 — *L'amante di un gangster progetta l'assassinio della ricca zia e per farsi un alibi esce con un procuratore distrettuale. Ma fra i due nasce un vero amore e la donna cerca allora di eliminare il complice*
22,15 **Qui Berna,** cronache dalle Camere Federali
22,40 **Telegiornale**
22,50 **Ciclismo: Giro della Svizzera,** sintesi della tappa
23,10 **Oggi ai mondiali di calcio,** sintesi dei gol e commenti - **Telegiornale**

Italia1 58-41-25-23 (Antenna Nord)

14 — **Project Ufo,** telefilm
15 — **Cannon,** telefilm
15,55 **Vita da strega,** telefilm
16,20 **Tom e Jerry,** cartoni animati
16,30 **Bim Bum Bam,** per i ragazzi: **I Superamici,** cartoni animati
17,20 **La spada di luce,** cartoni animati
18,30 **I ragazzi della montagna di fuoco,** telefilm
19 — **Corso di windsurf**
19,30 **Jeeg,** cartoni animati
20 — **Belle e Sebastien,** cartoni animati
20,30 **Vita da strega,** telefilm
FILM 21 — **Breezy,** di Clint Eastwood, con William Holden, Kay Lenz. Usa commedia 1973. *Esordio di Clint Eastwood come regista di delicate storie sentimentali. Un maturo agente immobiliare sta divorziando dalla moglie quando si accorge di essersi innamorato della giovanissima e invadentissima hippie a cui un giorno ha dato un passaggio. Poi però se ne pente e va in cerca di un rapporto più serio e duraturo*
23 — **Cannon,** telefilm
24 — **Grand Prix,** automobilismo
1 — **Corruptors,** telefilm

Montecarlo

17,10 **Montecarlo news**
17,15 **Sasuke il piccolo ninja,** cartoni animati
18,05 **Agakera,** documentario
18,30 **Notizie flash**
18,35 **Shopping,** guida per gli acquisti presentata da Paola Protasi
18,50 **Telemenù,** una ricetta al giorno e utilissimi consigli di cucina presentati da Wilma De Angelis
19 — **Campionati mondiali di calcio: Francia-Cecoslovacchia**
21 — **Comico** (Ridiamoci sopra) - Le più belle gags dei più grandi comici italiani
21,25 **Love american style,** telefilm
21,50 **Oroscopo**
21,55 **Bollettino meteorologico**
22 — **Notiziario**
22,10 **Quotazioni oro**
22,15 **Chrono,** rassegna di attualità automobilistiche
22,45 **Kiss Kiss,** telefilm
23 — **Campionato del mondo di calcio: Algeria-Cile**

Capodistria

13,30 **Odprta meja - Confine aperto,** trasmissione in lingua slovena
18 — **In studio con noi,** attualità
18,05 **Notiziario**
18,30 **La scuola: La Jugoslavia di Tito: La proclamazione della Repubblica,** documentario. Seconda parte, replica
19,30 **Campionati mondiali di calcio:** da Valladolid: **Francia-Cecoslovacchia**
21 — **Campionati mondiali di calcio:** da Saragozza: **Honduras-Jugoslavia** — Nell'intervallo (ore 21,45 circa): Punto d'incontro - Telegiornale
FILM 22,45 **Film,** replica. Titolo non pervenuto in tempo utile - **Odprta meja - Confine aperto,** trasmissione in lingua slovena

il meglio alla radio

UNO (FM 92, 1)

13,35 **MASTER.** Collegamenti, notizie e anteprime del mondo musicale
14,28 **Che giorno era quel giorno?** Ritagli sonori tra la memoria di tre generazioni
15 — **Errepiuno.** Radiopomeriggio di Lino Matti
16 — **Il Paginone.** Rotocalco sonoro di attualità culturale ideato e condotto da Giuseppe Neri
17,30 **Master under 18**
18,05 **La bella verità.** Svelata e sceneggiata da Bruno Cagli, presenta «La vie est une danse»
18,38 **Intervallo musicale**
19,30 **Radiouno jazz '82.** Un pioniere del jazz italiano: Pippo Renna
20 — **Mary Del Tifo,** di Shirley Gee con Anna Miserocchi, Walter Maestosi. Regia di Guglielmo Morandi
21,20 **Pagine dimenticate della musica italiana,** di Domenico De Paoli
21,52 **Obiettivo Europa.** Colloqui trisettimanali su arte, cultura e spettacolo condotti da Giuseppe Lluccio
22,27 Audiobox **Fonoalera.** Programma a cura di Armando Adolgiso e Pinotto Faya

DUE (FM 95,6)

14 — **Trasmissioni regionali**
15 — **Radiodue 3131** (2ª parte). Un programma d'intrattenimento in diretta
16,32 **Sessantaminuti.** Avvenimenti, attualità, curiosità e musiche del mondo dello spettacolo. Conducono in studio Sandro Merli e Claudia Di Giorgio
17,10 Campionato mondiale di calcio: Spagna '82, da Valladolid **Francia-Cecoslovacchia** e da **Oviedo Algeria-Cile**
19,05 **Ted Heath e la sua musica**
19,50 **Non sbagliare alimentazione.** «La salute del figlio alunno». Trasmissione curata e realizzata da Antonella Proietti
20,10 **Mass-Music** ovvero la musica che è sempre piaciuta a tutti con qualche piccola parentesi di musica d'*élite*
22 — **Città notte: Napoli.** Testimonianze e riflessioni notturne su fatti, idee, momenti del vivere quotidiano

TRE (FM98,2)

12 — **Pomeriggio musicale** a cura di Paolo Donati
15,30 **Un certo discorso,** a cura di Pasquali Santoli
17,30 **Spazio tre.** Musica e attualità culturali presentate da Sergio Vecchio
18,45 **Europa '82.** Settimanale europeistico a cura di Mario Pinzauti, Giancarlo Ciccone e Ulrich Ritter
21,10 Claudio Casini presenta: Le opere del giovane Verdi. **Il Corsaro.** Opera in tre atti di Francesco Maria Piave
23 — Roberto Ottaviano presenta **Il jazz**

G. R. P. Canali 42-60-66

FILM 14,05 **Serenata amara,** di Pino Mercanti, con Claudio Villa, Liliana Bonfanti, Umberto Spadaro. Italia drammatico 1952. — *Due pugili sono amici per la pelle. Poi, per gli occhi di una bella ragazza litigano furiosamente e non si vedono più. Ma si ritrovano e fanno la pace, poco prima che uno di loro trovi la morte*
15,30 **Billy,** telefilm
15,55 **Mazarino,** sceneggiato
16,50 **Grp spettacoli**
17 — **Katia e il coccodrillo,** commedia
18,30 **Starzinger,** cartoni animati
18,50 **Black Beauty,** telefilm
19,25 **Grp flash**
19,35 **Grp attualità**
19,45 **Tanto per leggere**
20,05 **Billy,** telefilm
FILM 20,35 **L'ultimo volo delle aquile,** di Shuei Matsubayaschi, con Toshiro Mifune, Yuzo Kayama. Giappone guerra 1963 — *Le ultime fasi della seconda guerra mondiale in cui decine di migliaia di giapponesi si sacrificano per una vittoria in cui nessuno può più credere. Storia di un kamikaze che comprende di essere l'ultima, disperata risorsa del suo imperatore*
22,20 **Six Million dollars man,** telefilm
23,15 **Grp flash**
FILM 23,30 **L'amante del torero,** di Budd Boettsicher, con Katy Jurado, Gilbert Roland. Usa avventuroso 1951 — *Un americano in Messico rimane affascinato dalle corride e da una splendida ragazza. Aiutato da un grande maestro decide di diventare torero. Ci riesce, ma viene incriminato nel tentativo di salvare un amico. Poi però sa farsi perdonare sia dalla folla che dall'amata*
0,30 **Dai giornali di oggi,** rassegna della stampa cittadina
FILM 1 — **Le signore,** di Turi Vasile, con Nadia Gray, Chelo Alonso, Paolo Ferrari. Italia commedia 1960 — *Le vicende di quattro annoiate signore borghesi con amanti, mariti e sotterfugi vari da raccontarsi, si intrecciano nel negozio di un parrucchiere*
FILM 2,30 **Come accadde la prima volta,** Germania documentario
FILM 4 — **Il diavolo in corpo,** di Claude Autant-Lara, con Gérard Philipe, Micheline Presle. Francia drammatico 1947
FILM 5,30 **Il bell'Antonio,** con Marcello Mastroianni, Claudia Cardinale. Italia commedia

Canale 5 Canali 32-36-43-61-69

FILM 14 — **Catene,** di Raffaello Matarazzo, con Amedeo Nazzari, Yvonne Sanson. Italia drammatico 1949 — *Primo di una lunga serie di film di successo che si avvalsero sempre dello stesso regista e degli stessi interpreti. Storia di un meccanico geloso che scambia un losco ricattatore per l'amante della moglie e lo uccide*
16 — **The doctors,** telefilm
16,30 **Maude,** telefilm
17,30 **L'Apemaia,** cartoni animati
18 — **La battaglia dei pianeti,** cartoni animati
18,30 **Popcorn,** musicale
19 — **Search,** telefilm
20 — **Aspettando il domani,** sceneggiato
20,30 **Dallas,** telefilm
FILM 21,30 **Il gioco dell'amore,** di George Marshall, con Debbie Reynolds, Tony Randall. Usa commedia 1959 — *Una famiglia felice se la vede col ricco e invidioso vicino che, per mettere le mani sul terreno di loro proprietà, denuncia tutti per evasione fiscale. Ma l'agente delle tasse offre il suo aiuto*
23,30 **Basket Usa Nba - Haway Squadra Cinque Zero,** telefilm

R.T.A. Canali 62-31-35

14 — **Combat,** telefilm
15 — **Bluey,** telefilm
FILM 16 — **Vendetta per vendetta,** di Ray Colloway. Italia, western 1968 — *Sangue a cateratte: uomini, donne, indiani, banditi, bounty killers e vari avventurieri si contendono il solito carico d'oro. Si spara dall'inizio alla fine*
17,30 **Dottor Wedman,** telefilm
18 — **Supersette,** cartoni animati
18,30 **Combat,** telefilm
19,30 **Valle d'Aosta notizie**
19,45 **Lo sport**
20,15 **Zaborgar,** cartoni animati
20,45 **Missione Impossibile,** telefilm
FILM 21,45 **Accidenti alle tasse,** di Mario Mattoli, con Mario Riva, Riccardo Billi. Italia, commedia 1951 — *Un agente delle tasse è incaricato di accertare l'imponibile di un conte che vive nel lusso più sfrenato senza pagare una lira al fisco. Aiutato da un amico indaga, avvicina il conte, la frequenta per un po' e scopre che si tratta di uno spiantato che vive di espedienti*
23,15 **Lo sport**

Telestudio (Retequattro) Canali 24-45

14 — **Dancin'Days,** sceneggiato
FILM 14,50 **La mantide omicida,** di Nathan Juran, con Craig Stevens, William Hoopper. Usa fantascienza 1957 — *Incidenti, strani fenomeni, morti e sparizioni in una stazione artica sono imputabili ad una gigantesca mantide. L'enorme insetto poi si trasferisce in America devastando intere città*
16,30 **Il flauto a sei Puffi,** cartoni animati
17 — **Il fantastico mondo di Paul,** cartoni animati
17,30 **Il tesoro degli olandesi,** sceneggiato
18 — **I love America,** telefilm
18,30 **Dancin'Days,** sceneggiato
19,45 **Cartoni animati**
20,15 **Kazinsky,** telefilm - 90 secondi, le opinioni che contano
FILM 21,15 **All'inferno e ritorno,** di Jessie Hibbs, con Audie Murphy, David Janssen. Usa guerra 1955 — *Film autobiografico dell'attore Audie Murphy*
23,15 **Boxe di mezzanotte**
FILM 24 — **L'altro corpo di Anny,** Svizzera giallo 1973
1,30 **Telefilm**

Quarta Rete Canale 22

14 — **O pittore du muorto vivo,** farsa napoletana
15 — **I-Zemborg,** cartoni animati
FILM 15,30 **Nel più alto dei cieli,** di Silvano Agosti, con Livio Barbo, Giorgio Bonora, Gisella Burinato. Italia, drammatico 1977 — *Un gruppo di persone che hanno ottenuto un'udienza in Vaticano restano chiuse dentro un ascensore bloccato. Succede di tutto: violenze, stupri e perfino cannibalismo. Solo una suora resta viva*
17 — **I-Zemborg,** cartoni animati
19,15 **Ufo minaccia dallo spazio,** telefilm
20,30 **Il villaggio sommerso,** sceneggiato
21,30 **Astropanorama**
21,35 **Dipartimento S,** telefilm
FILM 22,30 **Il molto onorevole agente di Sua Maestà Britannica,** di Lindsay Shonteff, con Tom Adams, Dawn Addams. Inghilterra, spionaggio 1966 — *Uno speciale tipo di lega antiatomica fa gola a molti Paesi. L'Intelligence Service ne affida la custodia al suo miglior agente, ma questo viene catturato. Però si libera e parte al contrattacco*
FILM 0,30 **Film**

Teleradio city Canali 44-47

14 — **La grande vallata,** telefilm
FILM 15 — **Il re e il monsignore,** con Fernandel, Gino Cervi. Francia commedia 1963 — *Un bambino non sa la lezione, ed è costretto a scriverla a casa per punizione. Ma preferisce sognarsela ad occhi aperti, dando ai parenti, agli amici e ai vicini di casa il volto dei protagonisti*
16,30 **I cartoni animati di Hanna e Barbera**
17 — **Anni verdi,** per i ragazzi
17,30 **Don Chuck,** cartoni animati
18 — **Topolino,** cartoni animati
18,30 **Girotondo musicale**
19 — **La grande vallata,** telefilm
19,30 **I cartoni animati di Hanna e Barbera**
20 — **Doris Day,** telefilm
20,30 **Sulle strade della California,** telefilm
FILM 21,30 **Film,** titolo non pervenuto in tempo utile
FILM 23 — **Ordine da Hong Kong: uccidete Pantera Nera,** di Burt Topper, con Christopher George. Usa drammatico 1974
FILM 0,45 **Le avventure amorose di Robin Hood,** con Danielle Karven. Usa-Germania commedia 1975. Insolita versione delle imprese dell'eroe inglese

Quinta Rete Canale 47

14,30 **Cartoni animati**
15 — **Birdman,** cartoni animati
15,30 **Documentario**
16 — **Telefilm**
FILM 17 — **Il pilota del Danubio,** di Miklos Markos, con Gabor Kong. Grecia, avventuroso
18,30 **Cartoni animati**
19 — **Birdman,** cartoni animati
19,30 **Buonasera con...**
20 — **I falchi del cielo,** cartoni animati
FILM 20,30 **Le mutande rosse,** di Alex Joffé, con Bourvil, Etienne Bierry, Perry Bills, Jacques Balutin. Francia, comedia 1962 — *Un militare confinato in un campo di concentramento riesce ad evadere al terzo tentativo e si trascina dietro come involontario compagno un altrettanto involontario complice. I due riescono a salire su un treno diretto verso Parigi, ma il militare è preso e riportato indietro. Solo il compagno può salvarsi e avviarsi indisturbato verso la libertà*
22,15 **The collaborators,** telefilm
23,15 **Telefilm**
0,15 **Telefilm**
0,45 **Mondo di notte**

Videogruppo Canali 52-54-57

FILM 13 — **Trappola per sette spie,** di Arving Jacobs, con Yvonne Bastien, Edoardo Pajardo, Mirko Ellis. Italia, poliziesco 1968 — *Un pazzo ex ufficiale nazista non ha mai digerito la sconfitta della Germania. Per vendicarla attira in un castello sette agenti segreti appartenenti a diverse nazioni. Poi dichiara che li ucciderà tutti a meno che non sappiano trovare la sola via di salvezza. In due ci riescono*
14,45 **Guida alla sopravvivenza,** piccoli annunci economici in diretta per telefono con Francesca Audero
15,30 **Ruota in pista,** automobilismo internazionale
16 — **Telefilm**
17 — **Usul,** cartoni animati
19,30 **Videonotizie**
20 — **Usul,** cartoni animati
FILM 20,30 **Film,** titolo non pervenuto in tempo utile
22,30 **Calcio mondiale:** campionato di calcio inglese
23,30 **Videonotizie**
FILM 24 — **Film**

Tele Subalpina Canale 46

14,30 **La vita intorno a noi,** documentario
FILM 15 — **Ray Master l'inafferrabile,** di Vittorio Sala, con Gastone Moschin. Italia, drammatico 1966
FILM 17,30 **5 disperati duri a morire,** Inghilterra, avventuroso
19 — **Giorno per giorno,** telefilm
19,30 **Rubrica di magnetoterapia**
FILM 20,30 **L'uomo che uccise se stesso,** con Roger Moore, Hildegarde Neil. Inghilterra, giallo 1974
22 — **The collaborators,** telefilm
23 — **Giorno per giorno,** telefilm

Tv Flash Canali 39-26

16,30 **Cartoni animati**
FILM 17 — **Il principe Bajaja,** Cecoslovacchia, cartoni animati 1959 — *Imprese di un povero contadino che salva la figlia del re*
18,30 **Cartoni animati**
19,30 **Flash attualità**
19,45 **Il re che venne dal Sud,** sceneggiato
20,15 **Cartoni animati**
20,45 **Musicale**
21,45 **Dottor Wedman,** telefilm
FILM 22,15 **Il cavaliere del re,** con Pierre Renoir. Francia, avventuroso 1945

Rete Manila 1 Canali 37-44

FILM 14,30 **I lunghi giorni dell'odio,** con Guy Madison. Italia, western 1969
FILM 16,30 **Keoma,** di E. G. Castellari, con Franco Nero. Italia, western 1976
19,30 **New Scotland Yard,** telefilm
20,30 **Telefilm**
FILM 21,30 **Latitudine zero,** di Ishiro Honda, con Cesar Romero. Giappone, fantascienza 1966
FILM 23,30 **L'assassino venuto dal passato,** con Boska Boskovic. Jugoslavia, giallo

Studio Nord Canali 49-43

FILM 14 — **Il tigre contro il bersaglio,** di Ralph Habib, con Roger Hanin. Francia, spionaggio 1966
15,45 **Filmati musicali**
FILM 16,15 **La classe dirigente,** di Peter Medak, con Peter O'Toole. Inghilterra, commedia 1971
18 — **Scooby Doo,** cartoni animati
19,15 **Canavese oggi**
FILM 20,40 **Film,** titolo non pervenuto in tempo utile
22,30 **Canavese oggi**
FILM 23 — **Una ragazza tutta nuda assassinata nel parco,** Italia, giallo 1972

Telecupole Canali 57-64

15 — **Peyton Place,** telefilm
16 — **Pomeriggio in piscina,** giochi a premi
17 — **Cartoni animati**
17,30 **Quella casa nella prateria,** telefilm
18,30 **Kimba,** cartoni animati
19,30 **Spazio 4**
20 — **Temple e Tam Tam,** cartoni animati
20,30 **Peyton Place,** telefilm
FILM 21,30 **Assalto al centro nucleare,** avventuroso
23 — **Cappello a cilindro,** varietà
FILM 24 — **La vendetta degli Apaches,** Usa, western 1969

A3 Piemonte 33-25-27-71-39

FILM 14 — **Le avventure di Tom Sawyer,** Usa, avventuroso 1963
15,30 **Cartoni animati**
16,30 **Los Angeles Police,** telefilm
17,30 **Le avventure di Lupin III,** cartoni animati
18 — **Toma,** telefilm
19,40 **Notiziario**
20,40 **Di là va o la spacca,** concorso per dilettanti del ballo e della canzone presentato da Gianni Magni. Regia di Beppe Recchia
24 — **The detective,** telefilm

STAMPA SERA

CRITICA

Capolavoro	*****
Ottimo	****
Favorevole	***
Discusso	**
Mediocre	*

PUBBLICO

Eccezionale	●●●●●
Successo	●●●●
Consensi	●●●
Discordi	●●
Scarso	●

PRIME VISIONI

Ambrosio
c. Vitt. Emanuele 52
Tel.: 547.007
Lire 4000

Agente 007 dalla Russia con amore, di Terence Young, con Sean Connery, Daniela Bianchi (G.B.-Col.) — James Bond in Turchia per recuperare un apparato elettronico rubato dai sovietici e nascosto in un consolato. Non viet. **Avventuroso**
15,40; 17,50; 20; 22,25 **Riedizione '63**

Ariston
v. Lagrange 21
Tel. 546.147
Lire 4000

Animal House di John Landis, con John Belushi (Usa-Col.) — Divertimenti non sempre innocui di un gruppo di studenti mattacchioni in un college americano, frequentato da tanti strani tipi. Viet. 14. **Commedia**
16,35; 18,40; 20,40; 22,40 ★★★ / ●●●

Arlecchino
c. Sommeiller 22
Tel. 587.190
Lire 4000

Morti e sepolti, di Gary A. Sherman, con James Farentino, Melody Anderson, Jack Albertson (Usa-Colori) — Misfatti drammatici e spaventosi di morti resuscitati e incrudeliti che si aggirano minacciosi di notte. Non viet. **Horror**
16,30; 18,40; 20,35; 22,30 **PRIMA VISIONE**

Astor
v. Viotti 6
Tel. 519.519
Lire 4000

CHIUSO PER LAVORI

Augustus
p. C.L.N. 248
Tel. 530.714
Lire 4000

Quadrophenia, di Franc Roddam, con Phil Daniels, Mark Wingett, Philip Davis (G.B-Colori) - Ventenne londinese di estrazione proletaria alla ricerca di un'identità, si aggrega alla banda dei «Mods» nei primi Anni 60. N.V. **Drammatico**
15,40; 17,55; 20,10; 22,30 **Riedizione '78**

Capitol
v. S. Dalmazzo 24
Tel. 540.605
Lire 4000

L'esorcista, di William Friedkin, con Ellen Burstyn, Max von Sydow, Linda Blair (Usa-Col.) — Dal romanzo di W. P. Blatty, esorcista si sacrifica per liberare dal male bambina indemoniata. Viet. 14. **Drammatico**
16; 18,05; 20,20; 22,30 **Riedizione**

Centrale
D'ESSAI
v. C. Alberto 27
Tel. 540.116
Lire 3500

Borotalco, di Carlo Verdone, con Carlo Verdone, Eleonora Giorgi (Italia-Colori) — Piazzista timidissimo si finge uomo di mondo per conquistare la bella collega. Non vietato **Commedia**
15; 16,45; 18,40; 20,35; 22,30 ★★★ / ●●●●●

Cristallo
v. Goito 5
Tel. 650.71.00
Lire 4000

Crash driver, con Robert Forrester, D. Fetty (Usa-Colori) — Divertenti e incredibili vicende all'americana con tante avventure e tanti strani personaggi, con inseguimenti e avventure sentimentali. Non viet. **Avventuroso**
16,30; 18,30; 20,30; 22,30 **Oggi la prima**

Doria
v. Gramsci
Tel. 542.422
Lire 4000

Mammina cara, di Frank Perry, con Faye Dunaway, Steve Forrest, Diana Mara Hobel (Usa-Colori) — Tratta dal libro di Christine, figlia della celebre Joan Crawford, la storia dell'attrice nel ruolo di madre e diva. Non viet. **Commedia**
16,55; 19,40; 22,20 **Prima visione**

Gioiello
v. C. Colombo 31
Tel. 500.760
Lire 4000

Coraggio scappiamo, con Catherine Deneuve, Jean Rochefort (Francia-Colori) — Fra battibecchi e divertenti equivoci la storia di una coppia impegnata in vicende più grosse del pensabile. Non vietato. **Commedia**
16,30; 18,30; 20,30; 22,30 **Oggi la prima**

Keller
STUDIO
v.le Mad. Campi 1
Tel. 215.613
Lire 4000

Il rompiballe, di Edouard Molinaro, con Lino Ventura, Jacques Brel, Nino Castelnuovo (Francia Italia-Colori) — Rompiscatole occasionale ma estremamente noioso rende difficile il compito ad un killer di professione. Non viet. **Commedia**
17,30; 19,30; 21,15 **Riedizione '75**

Ideal
c. Beccaria 4
Tel. 541.523
Lire 4000

La Bibbia, di John Huston, con Peter O' Toole, George C. Scott, Richard Harris, Ava Gardner (Italia-Colori) — Dai primi giorni della creazione ad Adamo ed Eva, al diluvio universale all'elezione di Abramo a capostipite del popolo. **Storico**
15,50; 18,50; 21,50 **Riedizione '65**

Lilliput
v. XX Settem. 15 bis
Tel. 537.100
Lire 4000

Solo quando rido, con M. Mason, C.McNichol (Usa-Colori) — Divertenti avventure di un tipo strano e divertente, dalle idee balzane, ambientate nell'America folle e diversificata dei giorni nostri. Non vietato. **Commedia**
16; 18,10; 20,20; 22,30 ★★ / ●●●

Lux
Gall. S. Federico
Tel. 541.285
Lire 4000

Nell'anno del Signore, di Luigi Magni, con N. Manfredi, A. Sordi, U. Tognazzi, R. Hossein, C. Cardinale, E. M. Salerno - Rivoluzionari nella Roma del 1825 subiscono repressione. Non viet. **Commedia drammatica**
16; 18,05; 20,20; 22,30 **Riedizione '69**

Nazionale
v. Pomba 7
Tel. 518.850
Lire 4000

CHIUSO PER FERIE

Olimpia
v. Arsenale 31
Tel. 532.448
Lire 4000

Il volto dei potenti, di A. J. Pakula, con Jane Fonda, Kris Kristofferson (Usa-Colori) — In un ambiente raffinato e ricchissimo, i sentimenti lasciano il posto alla sete di denaro e di potere. Non vietato. **Drammatico**
16; 18,10; 20,20; 22,30 ★★ / ●●●●

Reposi
v. XX Settembre
Tel. 531.400
Lire 4000

Vieni avanti cretino, di Luciano Salce, con Lino Banfi, Giorgio Bracardi, Adriana Russo, Michele Miti, Luciana Turina (Italia-Colori) — Consuete avventure pseudospiritose, fra belle donne e maschi galanti e intraprendenti. Non viet. **Commedia**
16,30; 18,30; 20,30; 22,30 ★ / ●●●●

Romano
Galleria Subalpina
Tel. 510.145
Lire 4000

CHIUSO PER FERIE

Studio Ritz
v. Acqui 2
Tel. 830.521
Lire 3500

La barca è piena, di Markus Imhoff, con T. Engel, C. Bois (Germania-Colori) — Il film vincitore dell'Orso d'Argento di Berlino 1981 e del premio René Clair Roma 1982, oggi anche sui nostri schermi. Non viet. **Commedia**
16,30; 18,30; 20,30; 22,30 **Oggi la prima**

Torino
Via Buozzi 6
Tel. 530.353
Lire 4000

I guerrieri della notte, di Walter Hill, con Michael Bech, James Remar, Deborah van Vankelbourg (Usa-Colori) — A New York capo di una piccola banda di teppisti vuole ottenere il controllo completo della città. Non viet. **Drammatico**
Ap. ore 15; ultimo 22,30 **Riedizione '80**

Vittoria
v. Roma 366
Tel. 561.789
Lire 4000

Sesso matto, di Dino Risi, con Giancarlo Giannini, Laura Antonelli, Alberto Lionello, Paola Borboni (Italia-Colori) - Nove racconti dal comico all'ironico, dal morbace al grottesco incentrati sul tema del sesso. Viet. 14 **Commedia a episodi**
16,30; 18,35; 20,35; 22,35 **Riedizione '73**

PROSEGUIMENTI

Acapulco
v. Donizetti 6
Tel. 651.264
Lire 2000

Lo squartatore di New York, di Lucio Fulci, con Jack Hedley, Almanta Keller, Howard Ross, Andrew Painter (Italia-Colori) — Misterioso assassino-maniaco, si aggira per New York compiendo nefandezze orribili. Non viet. **Giallo**
20,45; 22,30 ★★ / ●●●

Ambra
v. C. Salute 77
Tel. 267.197
Lire 2000

L'ultima volta insieme, con Massimo Ranieri, E.M. Salerno. Non viet. Ore 17,15 e 21 **Mundial** dalla Spagna in diretta. Prezzi popolari L. 1500 con film L. 2500 **Commedia musicale**
film 15; 19; 22,30 **Riedizione '80**

Arco-Inc.
c. Pr. Oddone 31
Tel. 484.621
Lire 3000

Una moglie, di John Cassavetes, con Gena Rowlands, Peter Falk (Usa-Colori) — Casalinga inquieta e delusa attraversa dure esperienze che diventano drammatiche per lei. Non viet. Segnalato dalla Critica. **Drammatico**
19,30; 22 **Riedizione '80**

Eliseo
p. Sabotino
Tel. 335.86.15
Lire 2000

CHIUSO PER FERIE

Faro
v. Po 30
Tel. 832.214
Lire 2500

Quelle folle estate, di Boaz Davidson, con Yifach Katzur, Zachi Noy, Jonathan Segal (Usa-Colori) — Tre ragazzi e tre ragazze scoprono durante un'estate la dolcezza dei primi sentimenti amorosi. Non viet. **Commedia**
20,30; 22,20 ★★ / ●●●

CATHERINE DENEUVE (QUI CON DELON) IN «CORAGGIO SCAPPIAMO»

Fiamma
c. Trapani 57
Tel. 372.057
Lire 2000

Arturo, di Steve Gordon, con Dudley Moore, Liza Minnelli, John Gielgud (Usa-Colori) — Ricchissimo e scanzonato play-boy deve sposare sua pari, ma si innamora di una povera e svitata ragazza. Non viet. **Commedia**
20; 22,30 ★★ / ●●●●

La Perla
c. De Gasperi 26
Tel. 584.791
Lire 3000

I vicini di casa, di John G. Avildsen, con John Belushi, Dan Aykroyd, Cathy Moriarty, Kathryn Walker (Usa-Colori) — Vicini di casa invadenti e pasticcioni mettono sotto-sopra stabile «per bene». Non vietato. **Commedia**
16; 17,30; 19; 20,45; 22,30 ★★ / ●●●●

Massaua
p. Massaua 9
Tel. 795.803
Lire 2500

Atmosfera zero, di Peter Hyams, con Sean Connery, Peter Boyle, Frances Sternhagen, Kika Markham (Usa-Colori) — Sulla luna di Giove, la follia miete i minatori. Il commissario Connery indaga... Non viet. **Fantascienza**
20,30; 22,30 ★★★ / ●●●●

Massimo
v. Montebello 8
Tel. 876.061
Lire 3000

Il padrone e l'operaio, con Renato Pozzetto, Mariangela Melato, Adolfo Celi (Italia-Colori) — Muratore si innamora ed ha un'avventura con la moglie del ricco imprenditore edile, suo datore di lavoro. Non viet. **Commedia**
20,30; 22,30 **Riedizione '75**

Puntodue
D'ESSAI
v. Garibaldi 30
Tel. 545.245
Lire 3000

Germania in autunno (Deutschland im Herbst) film collettivo del Nuovo Cinema Tedesco - Versione italiana **Drammatico**
16; 18,15; 20,30; 22,45 **PRIMA VISIONE**

Selene
c. Belgio 53
Tel. 874.171
Lire 2500

Tutto quello che avreste voluto sapere sul sesso ma non avete mai osato chiedere, di W. Allen, con W. Allen, Lynn Redgrave, Louise Lasser (Usa-Col.) — Sette capitoletti ironici sul tema del sesso. Viet. 18. **Satirico**
20; 22,30 **Riedizione '72**

Statuto
v. Cibrario 16
Tel. 487.051
Lire 2500

Regime, di Milos Forman, con James Cagney (Usa-Colori) — Ambientata nei primi anni del secolo, la storia di un negro contro il potere di un uomo senza scrupoli sottolineata dalla musica di quel periodo. Non viet. **Drammatico**
15; 17,30; 20; 22,30 ★★★ / ●●●

TEATRI

TEATRO REGIO: sono in vendita gli abbonamenti ai concerti del Regio Estate 1982, 6 concerti L. 10.000. Biglietteria Teatro Regio, p. Castello, tel. 546.000.
NUOVO - SALA VALENTINO: ore 21 esercitazioni aperte al pubblico del «Centro di Formazione Teatrale» diretto da Massimo Scaglione. Inf. tel. 659.552.

RITROVI

AL BAGATELLE (Str. Cavoretto 2): 21.
BELLE ARTI: ore 15,30 Ingresso libero, ore 21 ballo liscio.
CHALET: ore 21 Max Negri.
CLUB 84: ore 15,30 e 21 danze.
DU PARC: ore 21 Nuccio Nicosia.
GARDEN: ore 21,15 serata estate al gran giardino.
LA PERLA DEL VALENTINO (c. M. d'Azeglio 3, t. 683.329): ore 21 danze.
LE ROI: ore 21 Bal Musette.

GRAN BAITA NIGHT: ore 21.
LE CASCINE - Bhuping! - Ristorante (tel. 900.2581): orch. Gasparino.
SAN GIORGIO - Valentino - Ristorante - Danze: Orch. Dino Novara.
SHAKER - PIANO BAR (C. Battisti 3, 532.492): Palumbo, Krystyna, Gallino.
SHAKER DISCOTECA: (aria condiz.).

GALLERIE E MUSEI

LA SALETTA (v. Cesana 71): Personale Pier Giuseppe Barale.
ROSARIA ARTE (877.387): E. Stargeri.
3A (via Maria Vittoria 18): Fischietti italiani in ceramica e terracotta.

ASSOCIAZIONE PIEMONTESE GALLERIE ARTE MODERNA

ACCADEMIA: Mario Pitocco.
ARISTEA (v. Po 43, 837.189): Casarini, Colombotto Rosso, Gonzaga, Grosal, Quaglino, Seren Gay, Treccani.
DAVICO: personale Marco Seveso.
DOCUMENTA: Eduardo Arroyo.
GISSI (piazza Solferino 2): personalità dell'arte contemporanea, olii e grafica.
NARCISO: Grafica contemporanea.
PIRRA (corso Cairoli 12, tel. 877.344): pittori italiani e francesi.
SANT'AGOSTINO (via S. Agostino 5, tel. 535.963): maestri '800 e '900.
TUTTAGRAFICA (p. Carlina, 839.73.61): Pierce Brugnoli - Mario Gosso.

MUSEO DELLA MARIONETTA (via S. Teresa 5): ore 10-12; 15-18.
MUSEO NAZIONALE DEL CINEMA (Palazzo Chiablese): oggi chiuso.

danze **LA PERLA**
del Valentino
C. M. d'Azeglio 3 quasi ang. C. Vittorio - tel. 88.33.29
ore 21 BALLO LISCIO
orch. ROBY e I GENTLEMEN

ALTRE VISIONI

CONTINENTAL (Via Nizza 348, tel. 697.068) **Chi trova un amico trova un tesoro,** T. Hill, B. Spencer. Non viet. 20; 22,30 **Avventuroso**

FORTINO (via Cigna 47, tel. 486.560): **L'ultimo combattimento di Chen,** Bruce Lee 20; 22,30 **Lotta orientale**

HOLLYWOOD (corso R. Margherita 106, tel. 851.904): **Chen il pugno che uccide,** James Ryan. Non viet. **Lotta orientale**

NUOVO COEON (via Venalzio 8, tel. 749.2362): **Quella villa accanto al cimitero,** di Lucio Fulci, con Dagmar Lassander, 20; 22,30 **Horror**

ZONA SAN PAOLO

SAN PAOLO (via Cesana 80, tel. 372.637): Chiuso per ferie

ZONA CENTRO

ASSOCIAZIONE MOVIE CLUB (via Principe Amedeo 5/L, tel. 544.077): **Terrore metropolitano: «Brood»,** di David Cronemberg, con Oliver Reed, Samantha Eggar ore 18,30; 20,30; 22,30 **Drammatico**

CROCETTA - S. RITA - MIRAFIORI

VINZAGLIO (corso Duca Abruzzi 102, tel. 596.125): Solo grandi film: **Mezzogiorno e mezzo di fuoco,** di Mel Brooks, con Gene Wilder, 20,30; 22,30 **Comico**

ZONA FRANCIA

BERNINI (corso Tassoni 3, tel. 749.38.43): **American Graffiti n. 2,** di Bill Norton, con Candy Clark **Commedia**

ZETA d'Essai (via Cibrario 88, tel. 749.2907): **Un uomo chiamato cavallo,** di S. Silverstein, con Richard Harris 20; 22,30 **Western**

LUCI ROSSE

MAFFEI (via Principe Tommaso 5, tel. 683.354): **Le malizlose,** ap. 15, ult. 22,30. Ingresso 4000

METROPOL (via Principe Tommaso 6, tel. 650.5470): **Attenti a quelle due minimani** Marina Lotar, Sonia Bennett, col. ore 14,30; 16; 17,40; 19,10; 20,40; 22,30. Ingresso 3500

ORFEO (piazza Carlina, tel. 839.6701): **Rassegna erotica**

PRINCIPE (via Principi d'Acaja 45, tel. 749.6951): **Mogli viziose,** ap. 15; ult. 22,30. Ingresso 3500

REGINA (corso Regina Margherita 123, tel. 530.865): **Delirio d'amore.** Ap. 10 ult. 22; L. 3500

ALCIONE (c. Regina Margherita 134, tel. 287.400): **Girati di qua, mettiti così,** ap. 15; Ult. 22,30. Avanspettacolo con i comici e strip-tease ore 16,30 e 22.

ARTISTI EROTIC CENTER (via Giulia di Barolo 24): **Rassegna erotica,** ap. 15 ult. 22,15 L. 2000

MILANO DOPPIA LUCE ROSSA (via Milano 8, tel. 530.255): **Rassegna erotica**

ROMA BLUE (via San Donato 40, tel. 487.765): **Sexy a gogò,** ap. 15 ult. 22,30; Ingresso L. 2000

VITTORIO VENETO (piazza Vittorio Veneto 5, tel. 871.642): **Rassegna erotica,** ap. 14,30; ult. 22,30

ALEXANDRA (via Sacchi 18, tel. 511.293): **Il porno vizietto,** Karim Muller, ore 14,05; 15,45; 17,25; 19,05; 20,45; 22,30

JOLLY (via Verolengo 130, tel. 290.161): **Super hard core,** 20,30; 22,30

PO (via Po 21, tel. 839.75.02): **La locanda dell'allegra mutanda,** M. Mutter

AMERICA (Via Frejus 27, tel. 446.764): **La sorella di Ursula,** 20; 22,30

MAJOR (largo G. Cesare 105, tel. 267.974): **Le studentesse,** ap. 15; ult. 22,30

SPEZIA (via Nizza 170, tel. 696.3617): **Porco mondo,** ap. 15 L. 1200

CABARET VOLTAIRE (via Cavour 7, telefono 516.046): Tutti i giorni 2 film diversi. Dalle 16 alle 24: **Anans Paradise - Alta pressione,** ingresso soci

CINECLUB (via F.lli Calandra 15, tel. 831.662): dalle 14,30 alle 24 **Sex and Money,** novità assoluta. Ingresso riservato soci.

FUORI CITTA'

AVIGLIANA
CORSO: Una donna di seconda mano. Viet. 18.
BORGARO
ROYAL: La bella Antonia prima Monica poi Demonia. Viet. 18.
CARMAGNOLA
LUX: La zia di Monica. Viet. 18.
MARGHERITA: Il giustiziere della notte n. 2. V. 14.
CIRIE'
CATALANO: Gli anni spezzati.
NUOVO: Pomo desideri di Silvia, tech. Viet. 18.
CUORGNE'
PERONA: Computer per un omicidio.
NICHELINO
SUPERGA: Il turno, L. Antonelli, V. Gassman, P. Villaggio.
PINEROLO
HOLLYWOOD: La moglie erotica.
ITALIA: Pierino la peste.
NUOVO: Lo squartatore di New York.
RITZ: Il bisbetico domato.
SETTIMO
GARIBALDI: Helga e le calde compagne.
VALPERGA
AMBRA: Banane Joe.
VENARIA
DANTE: Oroscopiamoci.